ISSN 1562-1987

В МОСКВЕ ОТМЕНЕН МАСОЧНЫЙ РЕЖИМ

Читайте 2-ю стр.

МК
МОСКОВСКИЙ КОМСОМОЛЕЦ
WWW.MK.RU
Ежедневная общественно-политическая газета
Распространяется в 85 субъектах РФ
Цена в розницу договорная
№44 (28.742)
вторник 15 марта 2022
MOSKOVSKIJ KOMSOMOLETS

САХАРНАЯ КОМА

ИТАР-ТАСС

Сладкого товара в стране достаточно, но логистика дала сбой

Россияне поддались панике и стали приобретать сахар в большом объеме, опасаясь роста цен и дефицита. Есть ли фундаментальные условия для подорожания этого товара? По словам экспертов, цены восстановятся, как только схлынет искусственный ажиотажный спрос. Но проблемы с логистикой пока берут верх.

Читайте 3-ю стр.

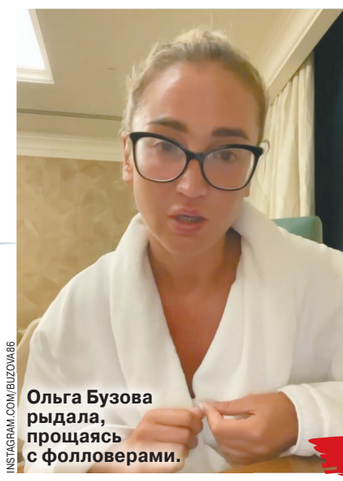

INSTAGRAM.COM/BUZOVA86

Ольга Бузова рыдала, прощаясь с фолловерами.

КТО ИЗ БЫВШИХ ЗВЕЗД ИНСТАГРАМА ВЫЖИВЕТ В НОВОЙ РЕАЛЬНОСТИ

Читайте 7-ю стр.

НОУТБУКАМ ПРИПАЯЮТ НОВЫЙ СРОК ГОДНОСТИ

Что заменит компьютерные бренды, приостанавливающие продажи в РФ

Ситуация вокруг Украины продолжает сопровождаться уходом с российского рынка привычных марок потребительских товаров. Так, 14 марта о приостановке продаж заявил тайваньский бренд цифровых товаров ASUS. Хотя, как и в случае со многими другими корпорациями, речь идет скорее о логистических и валютных трудностях, чем о санкциях, проблема импортозамещения для российского потребителя встает в полный рост. «МК» узнал, какие существуют альтернативные пути удовлетворения спроса на компьютеры в России.

Читайте 3-ю стр.

ЗЛОБА ДНЯ

Михаил РОСТОВСКИЙ

СОГЛАШЕНИЕ С КИЕВОМ УЖЕ НА ГОРИЗОНТЕ

Мирные соглашения России и Украины возможны уже в самом ближайшем будущем — как рациональному, но при этом глубоко суеверному человеку мне страшно писать что-то подобное: уж очень не хочется ничего сглазить. Но ответив пять раз подряд в своей голове на вопрос «не выдаю ли я желаемое за действительное?», я каждый раз приходил к одному и тому же выводу: скорое прекращение боевых действий не неизбежно, но и возможно, и вероятно. И основывается этот мой вывод вовсе не только на «сдержанном оптимизме», который сочится из скупых, обтекаемых заявлений официальных переговорщиков. Более важный и надежный индикатор — баланс интересов. Прекращение вооруженного противостояния на Украине возможно при совпадении двух условий. Это будет выгодно каждому из трех участников конфликта: Москве, Киеву и коллективному Западу. Каждый из трех участников конфликта будет иметь веский повод объявить о своей победе — если не военной (такую победу может одержать только одна сторона — Россия), то хотя бы моральной и политической. Мне представляется, что оба эти условия имеют место уже сейчас или будут иметь место совсем скоро.

Начну с России. Ни одна страна в современной мировой истории не шла на такие жертвы ради достижения одной-единственной политической цели. Москва поставила на карту все. И ей, естественно, хочется по максимуму сохранить тот объем этого «всего», который еще можно сохранить. Впрочем, чего это я здесь разглагольствую?

Читайте 2-ю стр.

ТОЧКА СМЕРТИ

В Донецке погибли десятки мирных жителей

T.ME@ITSDONETSK

В день важного четвертого раунда украинско-российских переговоров о мире нацбатальоны устроили Донбассу «локальный ад». С утра заполыхал крупнейший в Европе коксохимический завод в Авдеевке под Донецком, поставив весь регион на грань экологической катастрофы. А днем в центр столицы Донбасса прилетел снаряд «Точка-У», осколки которого унесли жизни 20 мирных граждан, в том числе детей.

Утром управление Народной милиции ДНР сообщило о диверсии на крупнейшем химическом предприятии региона. По сообщениям донецкой стороны, команду на поджог завода отдал генерал-лейтенант Александр Павлюк, командующий Операцией объединенных сил Украины.

На заводе хранится более полумиллиона тонн отходов коксохимического производства, что является колоссальной проблемой для экологии всего региона. Опасность представляют фенолы и формальдегиды, использующиеся при производстве кокса, которые способны уничтожить все живое, вплоть до микроорганизмов. Эти вещества вызывают химические ожоги, поражая ЦНС, почки и печень человека и животных. Однако тушение пожара невозможно осуществить из-за блокирования подъездов к заводу экстренных служб боевиками запрещенного в РФ экстремистского «Правого сектора» и 25-й воздушно-десантной бригадой.

Читайте 2-ю стр.

СОВСЕМ СВОБОДНАЯ КАССА

НАТАЛЬЯ МУЩИНКИНА

Сотрудники «Макдоналдса» на «Пушкинской» рассказали об аншлаге перед закрытием

В воскресенье россияне прощались с «Макдоналдсом». По всей стране в рестораны быстрого питания выстроились очереди за последним бигмаком. Под конец вечерней смены сотрудники американской сети валились с ног. Мы поговорили с работниками «Макдоналдса» на «Пушкинской» об уходящей эпохе.

Читайте 6-ю стр.

СВОБОДНАЯ ТЕМА

Платон БЕСЕДИН, писатель

НЕОБРАТИМОСТЬ Z

Читайте 3-ю стр.

ГАСТАРБАЙТЕР БРОСИЛСЯ НА РЕЛЬСЫ, ЧТОБЫ СПАСТИ ШКОЛЬНИКА

Гастарбайтер из Таджикистана спас от неминуемой гибели 10-летнего школьника, упавшего на пути в столичном метрополитене. Мальчик засмотрелся в телефон и упал на рельсы.

Как стало известно «МК», несчастный случай произошел 13 марта на станции «Библиотека имени Ленина». В воскресный день ученик 4-го класса Максим (имя изменено) ехал домой с курсов по ремеслу, там ребенок учится пилить и строгать. Мальчик следовал до своего района Сокольники по знакомому маршруту. Но на станции метро «Библиотека имени Ленина» школьник упал на пути.

— Я услышала шлепок, потом увидела мальчика. Ребенок не двигался от шока. Слава богу, поезд не шел, — позже рассказала одна из пассажирок подземки. — Один из мужчин на платформе сразу же крикнул: «Вытаскивайте!» А другой, азиатской внешности, прыгнул на пути, вытащил ребенка и сам забрался обратно на платформу. Мы положили мальчика на спину. Я взяла его за руку и начала успокаивать. В сумке нашатырь оказался — височки ему потерла. Кто-то пошел вызывать «скорую».

По словам женщины, ребенок показывал на бок и жаловался на очень сильную боль. Мальчик смог вымолвить, что засмотрелся в телефон и оступился. Школьника увезли в больницу, где сразу же поместили в реанимацию. Состояние пациента тяжелое — у него разрыв почки и селезенки.

Его спасителю, 40-летнему уроженцу Таджикистана, пришлось пообщаться со стражами порядка. Мужчина подробно рассказал все обстоятельства. Он видел, как ребенок не заметил края платформы и упал. Сам герой в Москве проживает уже двадцать лет и зарабатывает на жизнь работой на стройках и ремонтом. Но сейчас не трудоустроен.

АКТРИСА ЕВГЕНИЯ ДОБРОВОЛЬСКАЯ РАЗВЕЛАСЬ МИРНО И БЫСТРО

Актриса Евгения Добровольская развелась с мужем, оператором Дмитрием Мананниковым. Третий по счету брак кинозвезды 14 марта официально расторг суд.

Как стало известно «МК», на развод Евгения Добровольская подала в январе этого года. Расталась пара, которая прожила вместе 12 лет, максимально тихо и мирно. По большому счету и в суд-то народную артистку и кинооператора привела чистая формальность. Дело в том, что у супругов есть общая 13-летняя дочь. По закону муж и жена, у которых есть несовершеннолетний ребенок, должны расставаться через суд. С иском о разводе в 363-й судебный участок района Хамовники обратилась именно Добровольская, однако все материальные вопросы стороны уладили без привлечения Фемиды. Дочь останется жить с матерью, но отец будет принимать участие в ее воспитании и содержании. Уже на втором судебном заседании мировой судья принял решение в пользу Добровольской.

telegram:@mk_srochno

В НОМЕР СРОЧНО!

+7(495) 707-29-98, mknews@mk.ru

В ВОЙНЕ ВОДИТЕЛЕЙ ЗА ПОСЛЕДНИЕ БУРГЕРЫ ПОСТРАДАЛИ ДЕТИ

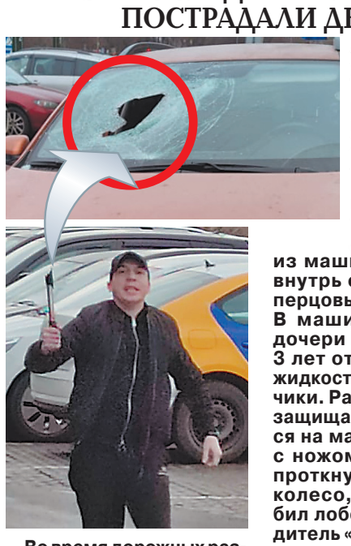

Во время дорожных разборок у известного ресторана быстрого питания на Чертановской улице, который объявил о закрытии с 14 марта, получили травмы трое маленьких детей. Их родители не поделили очередь к кассе.

Как стало известно «МК», 13 марта на подъезде к американской точке общепита скопилась большая очередь. Одним из гостей ресторана был Антон на автомобиле «Киа» (все имена изменены). В салоне авто находились его супруга и сын. В какой-то момент перед корейской иномаркой отчаянно пытался влезть без очереди «Ягуар», за рулем сидел Константин. Водителю «Киа» такая наглость не понравилась. Антон отказался уступать место. Тогда Константин вышел из машины на разборки. Жена водителя автомобиля «Киа» испугалась и решила ответить нападением. Дама выбежала из машины и брызнула внутрь салона «Ягуара» перцовым баллончиком. В машине сидели две дочери Константина 1 и 3 лет от роду, ядовитая жидкость попала на их личики. Разъяренный отец, защищая дочек, накинулся на машину оппонента с ножом и лопатой. Он проткнул ножом заднее колесо, а лопатой разбил лобовое стекло. Водитель «Киа» сдал назад, но потом все же вернулся в очередь. Константин, увидев, что оппонент не уехал, бросился на машину уже с топором. Антон, не на шутку испугавшись, спешно ретировался и отъехал на ближайшую стоянку, куда вызвал «скорую помощь» и полицию. Медики диагностировали у его сына порезы кожи и госпитализировали. Осколки от разбитого лобового стекла отлетели в сторону от ребенка, чудом не травмировав глаза. В больнице оказались также и дети из «Ягуара». Ожога говорящие после газового баллончика избежать удалось, но у девочек диагностировали конъюнктивит. Водители написали друг на друга заявления в полицию.

ПЕДОФИЛ ПРИМАНИВАЛ ЮНЫХ ХОККЕИСТОВ ПИЦЦЕЙ И КАРТАМИ

Житель Воскресенска развращал малолетних хоккеистов, приглашая к себе домой после игр. Жертвами 48-летнего спортивного активиста стали как минимум два школьника.

Как удалось выяснить «МК», на протяжении трех месяцев негодяй удовлетворял свои сексуальные потребности с мальчиками 10 и 11 лет от роду. Их папа и мама, ставшие родителями в первых браках, познакомились в 2017 году и стали жить одной семьей. Мальчики были практически ровесниками, поэтому легко нашли общий язык. Около двух лет назад ребята увлеклись хоккеем, благо недалеко от дома была хоккейная коробка. После школы и домашних заданий они часто спешили на каток, тем более что «дядя Юра», проживавший в соседнем доме, на добровольных началах ухаживал за площадкой — лед всегда был залит и почищен.

Но на днях мальчики поведали своим родителям одну историю, от которой те пришли в ужас. Начиная с декабря 2021 года дядя Юра после тренировок неоднократно приглашал их к себе домой. Там они разговаривали о хоккее, играли в карты и ели пиццу. А в один из дней мужчина повел себя странно — он разделся догола и в присутствии мальчишек самоудовлетворился, попросив об этом никому не рассказывать. В другой раз он прикасался к ним своим половым органом, трогая при этом за интимные места. А однажды один из парней проиграл в карты и по условию игры своей рукой удовлетворил мерзавца.

Услышав рассказ сыновей, их папа и мама помчались в полицию. Педофила задержали. В его жилище изъяли сексуальные игрушки. Сейчас мужчину проверяют на причастность к другим аналогичным эпизодам.

ГСУ СК по Московской области возбуждено уголовное дело по пункту Б части 4 статьи 132 УК РФ («Насильственные действия сексуального характера»).

О СМЕРТИ СЫНОВЕЙ-БЛИЗНЕЦОВ ИХ МАТЬ ДОГАДАЛАСЬ ПО ОТСУТСТВИЮ БУКЕТА НА 8 МАРТА

О здоровье соседей и спасателей позаботились близнецы-самоубийцы, покончившие с собой в съемной квартире на юго-западе столицы. Рядом с трупами нашли шесть баллонов с азотом и развешенные на дверях и стене в квартире отпечатанные на компьютере записки: «Внимание, в квартире может быть опасное содержание газа азота».

Как стало известно «МК», квартирная хозяйка не видела 34-летних братьев уже два месяца — они сообщили, что заболели коронавирусом и, чтобы не заразить ее, регулярно отменяли встречи. 7 марта мужчины все-таки договорились пересечься, пообещали выйти на связь 9 марта, но больше на звонки не откликались. Тогда женщина поехала на адрес, почувствовала, что из-за двери неприятно пахнет, и вызвала полицию.

По словам родных, мужчины всю жизнь были как одно целое, все решения принимали вместе. Родственники считают, что решение о суициде также было продумано. Хозяйка квартиры, где случилась трагедия, также характеризовала братьев как людей, серьезно относящихся к чистоте и очень пунктуальных. Работали братья в компьютерной отрасли IT-технологий. Ранее у них была фирма, занимавшаяся производством игр и их оптовой торговлей, но несколько лет назад братья ее закрыли.

Отца близнецы потеряли в шесть лет, мужчина скончался от сердечного приступа. Мама растила их одна. Ей они ежемесячно присылали деньги и букет цветов с курьером на 8 марта. В этот раз женщина не получила подарок. Она отправила сыновьям сообщение, но отсутствие ответа ее не встревожило, иногда мужчины могли не выходить на связь в течение недели, сообщали лишь, что заняты.

На кредитных картах братьев остались небольшие долги. Также один из близнецов страдал головными болями. Но родные склонны связывать трагическое решение с кризисом среднего возраста и общей тревожной обстановкой. Жили братья уединенно, с мамой предпочитали обсуждать такие невинные темы, как модная одежда и питание в ресторанах. По поводу личных отношений они отшучивались, что женаты на работе. Не исключено, что в свете последних событий мир для них развалился.

Близнецы просили их кремировать и прах развеять в живописном месте на природе. Также братья оставили завещание — по нему их квартирные доли должна получить мама.

СЫЩИК, РАСКРЫВШИЙ УБИЙСТВО ПОЛИТКОВСКОЙ, ОКАЗАЛСЯ БАНАЛЬНЫМ ШАНТАЖИСТОМ

Серьезные сроки и многомиллионные штрафы получили бывшие высокопоставленные сотрудники Главного управления уголовного розыска МВД Евгений Кузин и управления «К» СЭБ ФСБ Игорь Фролов. Полицейский, кичившийся тем, что участвовал в раскрытии убийства журналистки Анны Политковской, а также чекист были признаны виновными в вымогательстве.

Полковники Кузин и Фролов, согласно версии следствия, «окучивали» предпринимателя Амадяна с октября 2019-го по январь 2020 года. По некоторым данным, вышедший в отставку контрразведчик Фролов еще во время работы в ФСБ сошелся с приближенными криминального авторитета Деда Хасана. После смерти авторитета в 2012 году Фролов стал патронировать членов его команды, среди которых якобы затесался предприниматель Миро Амадян. В 2019 году Фролов изменил тактику и вместо помощи стал банально разводить знакомых коммерсантов. Так, он познакомил Амадяна со «страшным человеком» Кузиным и настоятельно советовал откупиться от него. Тот же намекал, что повесит на Амадяна убийство бизнесмена Владислава Ельчина и его водителя, пропавших в Пушкино. Во время переговоров Кузин рассказывал о своих боевых заслугах и раскрытых уголовных делах, особенно полицейский гордился раскрытием уголовного дела Анны Политковской. Хотя на самом деле он всего лишь входил в следственную группу и был одним из многих, кто участвовал в раскрытии этого резонансного преступления. После каждой встречи Фролов еще больше нагнетал обстановку, а напуганный Амадян продолжал платить. В итоге предприниматель отдал 100 тысяч долларов, потом еще 200 тысяч долларов и, наконец, переоформил на Кузина земельный участок в Подмосковье площадью около 5 га.

В декабре 2019 года Миро признался Кузину, что у него больше не осталось денег. Тогда тот сообщил, что посадит его за занятие высшего положения в преступной иерархии. Бизнесмен попытался убедить вымогателя в том, что с Дедом Хасаном его объединяет только национальность — оба курды-езиды. Полицейский не проникся и потребовал еще 4,5 миллиона рублей. Тогда Амадян обратился в ФСБ. Предприниматель согласился на участие в оперативном мероприятии и даже выделил свои 4,5 миллиона рублей для этих целей. Было решено, что Амадян встретится с Фроловым в январе 2020 года в ресторане «Босфор» на Арбате и передаст полковнику его последнюю взятку. Сделка прошла успешно, и уже на следующий день оба взяточника были задержаны сотрудниками ФСБ.

В понедельник, 14 марта, Мосгорсуд приговорил Кузина к 11 годам колонии строгого режима, Фролов получил 9,5 года колонии. Кроме того, Кузин обязан выплатить штраф, трехкратный сумме взятки, — почти 84 миллиона рублей. Фролов должен выплатить штраф в двукратном размере суммы взятки — почти 56 миллионов рублей.

NON-STOP

Подготовила Екатерина ПИЧУГИНА

КАДР

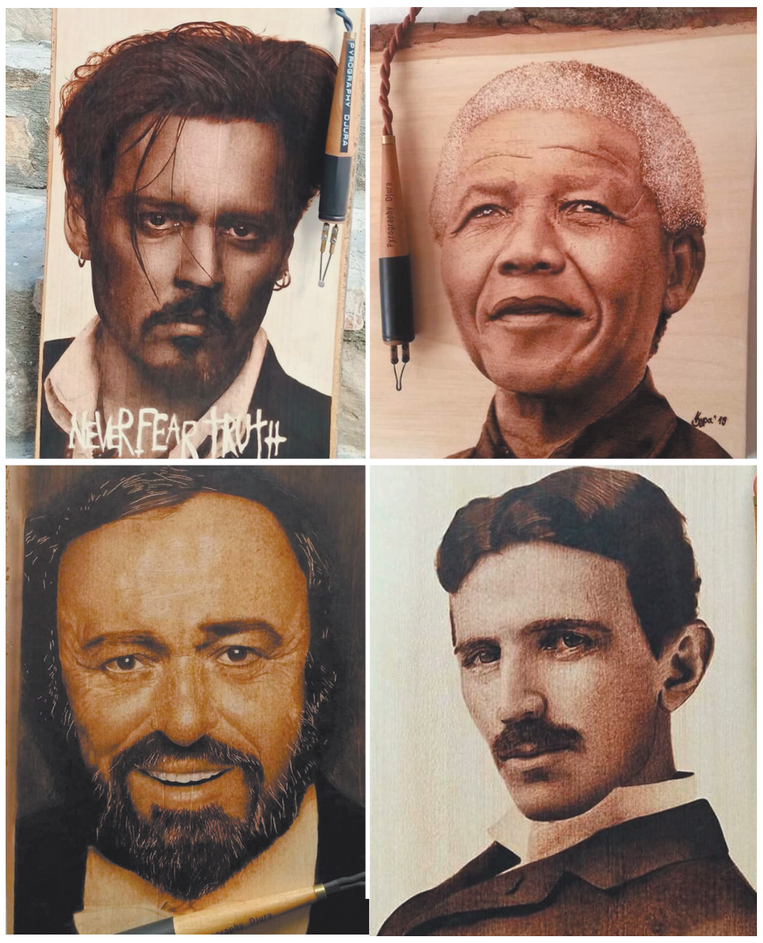

Портреты знаменитых людей, которые выглядят чрезвычайно реалистично, выжигает на дереве художник Иван Джурич. Вид искусства, который он освоил в совершенстве, носит название «пирография». Из-под его руки выходят настоящие шедевры.

ЭПИДЕМИЯ

МОСКВА ПОПРОЩАЛАСЬ С МАСОЧНЫМ РЕЖИМОМ

Два года масочной эпохи остались позади — в понедельник, 14 марта 2022 года, мэр Москвы подписал указ об отмене ограничений, связанных с «введением режима повышенной готовности». Проще говоря, долой маски! Социальную дистанцию, судя по всему, также можно будет не соблюдать. Кроме того, отменяется требование ставить перегородки на рабочих местах и регулярно измерять сотрудникам температуру. Судя по всему, пандемия в Москве официально осталась позади, однако врачи напоминают: коронавирус — не единственная болезнь на свете, и о разумных мерах безопасности забывать не стоит.

— Многие моменты, к которым мы привыкли за время пандемии, пригодятся нам не единожды. Например, во время сезонной эпидемии гриппа. Не злоупотреблять объятиями и поцелуями, держать разумную социальную дистанцию, надевать маску, если чувствуешь недомогание, — отметила в разговоре с «МК» врач-терапевт Татьяна Чарушина. — Самое главное — привычка оставаться дома при симптомах болезни.

АВИАЦИЯ

ЛИЗИНГОВЫЕ САМОЛЕТЫ ПЕРЕРЕГИСТРИРУЮТ ПО ЗАКОНУ

Президент Путин подписал закон «О внесении изменений в Воздушный кодекс». Документ принят в ответ на западные санкции в области авиации. Из-за них более 700 самолетов, которые эксплуатировались в российских авиакомпаниях на условиях лизинга, встало на прикол. Новый закон наделяет Правительство РФ полномочиями устанавливать правила исполнения договоров финансовой аренды (лизинга), договоров аренды иностранных воздушных судов, государственной регистрации гражданских воздушных судов, а также особые права на воздушные суда и сделки с ними. Сделано это в целях обеспечения бесперебойного функционирования гражданской авиации. Иными словами, правительство может теперь разрешить перерегистрацию лизинговых самолетов на эксплуатантов.

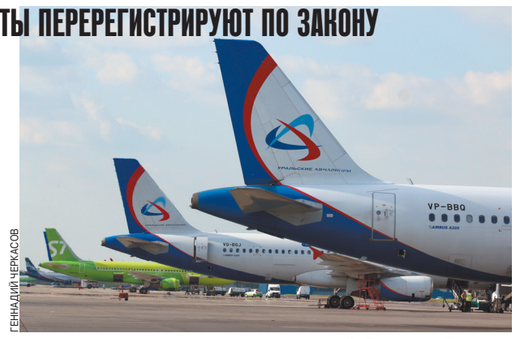
ГЕННАДИЙ ЧЕРКАСОВ

Как пояснили «МК» в авиационной отрасли, данное решение вряд ли станет панацеей. Дело в том, что регистрация воздушных судов — вопрос важный, но не основной. Главное обеспечить исправность парка. А с этим неизбежно возникнут проблемы, поскольку «Боинг» и «Эрбас» запретили поставку в Россию запасных частей. Имеющийся запас запчастей обеспечит воздушное сообщение месяца на два, а дальше неизбежно начнутся проблемы.

ИНИЦИАТИВА

СЫН ГУБЕРНАТОРА ПРИМОРЬЯ ПРИГЛАСИЛ БЛОГЕРОВ В ТЕПЛИЦЫ

Никита Кожемяко в своем Инстаграме предложил блогерам и инста-дивам необычную альтернативу в связи с блокировкой популярной социальной сети. «… Предлагаем вам настоящую работу, которая способна принести реальную пользу обществу! Собирайтесь большой дружной компанией и приезжайте к нам на Михайловские теплицы». Там, по его словам, скоро поспеют огурцы и помидоры. Для связи он даже оставил номер телефона. Пользователи социальных сетей пришли в восторг от объявления: «Никита, вы — наш спаситель! А трудовая книжка нужна? Или только рост? Вес? Объем груди?» На что Кожемяко-младший тут же ответил, что это «прям необходимые параметры при приеме на работу». Но трудовую попросил все же с собой захватить.

ФАУНА

В МОСКВЕ ПОЯВИЛИСЬ ТАРАКАНЫ РАЗМЕРОМ С МЫШЬ

В Институте дезинфектологии Роспотребнадзора России сообщают, что в столице сформировалась устойчивая популяция мадагаскарских тараканов. От привычных домашних паразитов они отличаются размером — взрослые особи достигают в длину 10 см, то есть примерно как домашняя мышь, и умением издавать шипяще-свистящие звуки, которыми в дикой природе они отпугивают врагов. Мадагаскарские тараканы появились у нас как экзотические питомцы, их обычно содержат в террариумах. «К сожалению, из различных контейнеров и домиков, в которых их держат в квартирах, они часто убегают», — объясняет завотделом дезинсекции института Светлана Рославцева. В отличие от других видов экзотических животных тараканам удается выживать даже в нашем суровом климате — впрочем, только в пределах жилых домов. Эксперты по дезинсекции советуют проверять верхнюю одежду и ручную кладь при возвращении из гостей, если в доме замечены такие тараканы. Для борьбы с ними используют те же химикаты, что и против обычных тараканов, но в большей концентрации.

КИНОМАНИЯ

КРАСНОЯРЕЦ СЛЕТАЛ В КАЗАХСТАН РАДИ ФИЛЬМА «БЭТМЕН»

Сын владельцев сети магазинов сантехники из Красноярска в минувшие выходные опубликовал в соцсетях фото из алма-атинского кинотеатра. Всё бы ничего, но прилетел в Казахстан он на премьеру нового фильма о Бэтмене, который так и не вышел в российский прокат. Снимок мужчина сопроводил надписью: «Почему бы не слетать посмотреть «Бэтмена» в Алма-Ату?» По его словам, в Казахстан он прилетел по делам, а на фильм сходил, когда у него появилось свободное время. И очень удивился, что его поход в кино вызвал такой резонанс в социальных сетях. Как киноман долетел до Казахстана — неизвестно. Самый дешевый билет до Алма-Аты стоит не менее 60 тысяч рублей в одну сторону с 2 пересадками.

с 1-й стр.

Тезис о том, что интересам России отвечает скорейшее завершение специальной военной операции на Украине, настолько очевиден, что не требует доказательств. Разумеется, такое завершение возможно только при условии достижения поставленных целей. Давайте кратко по ним пробежимся.

Вопрос о членстве Украины в НАТО снят с повестки дня и может вновь в нее вернуться только в случае полной дезинтеграции России по типу той, которая имела место во время Гражданской войны 1917–1922 годов. Превращение Украины в неформального члена Североатлантического альянса — официально в блоке не состоит, но на деле является его составной частью — тоже не является реалистичным рабочим вариантом. Что сделано однажды, то может быть сделано и дважды. Угроза повторения специальной военной операции РФ отныне будет еще очень долго висеть над Киевом словно дамоклов меч. Готовность обсуждать признание российского статуса Крыма и независимости ЛНР и ДНР официальные киевские лица уже выражали — причем не раз. Конечно, примирительные заявления украинского начальства каждый раз чередуются с прямо противоположными. Но такова уж специфика киевского политического класса. Главное в том, что украинское политическое руководство уже поняло: Россия не отступится, пока не получит желаемое.

Может ли официальный Киев пойти на выдачу этого желаемого без потери лица? На мой взгляд, очень даже может. Вспомним Грузию 2008 года — то, как режим Саакашвили мгновенно растерял свою «молодецкую удаль» и был готов рассыпаться на части в случае нового, пусть даже самого слабого толчка со стороны Москвы. На Украине 2022 года «жевания галстуков» не наблюдается. Политическое лицо Зеленского сохранено. Дальше у этого «политического лица» только два варианта: наблюдать за дальнейшим увеличением количества жертв и разрушений с тем, чтобы в конечном итоге все равно пойти на соглашение с заранее известными условиями. Или пойти на соглашение сейчас и максимально быстро стать получателем масштабной экономической помощи Запада. Времена, когда официальному Киеву надменно заявляли: «Европейский союз — это вам не банкомат и не благотворительная организация» — прошли и вернутся нескоро. После окончания боевых действий Украину будут заваливать деньгами и экономическими ресурсами — с соответствующими возможностями для элиты страны кое-что (или даже совсем не кое-что) прихватизировать.

После многих лет теплых встреч и объятий генсек НАТО Йенс Столтенберг заявил, что альянс никогда не утверждал, что членство Украины — «неизбежность» и вопрос ближайшего будущего.

PRESIDENT.GOV.UA

СОГЛАШЕНИЕ С КИЕВОМ УЖЕ НА ГОРИЗОНТЕ

Переходим теперь к Западу. США и ЕС врубили на полную (или почти полную) катушку санкционный механизм. И что? Да ничего. Если санкции и подействуют на политику Москвы, то это дело будущего. А в настоящем Россия продолжает упорно гнуть свою линию и продвигаться вперед. Для Запада это грандиозное политическое унижение невиданного масштаба, которое необходимо как можно быстрее прекратить. И если бы только в унижении было дело! Каждый день интенсивных боевых действий в центре Европы увеличивает шансы на то, что эти действия выплеснутся за пределы Украины. Нужно ли это Западу с его привычкой к сытому и безопасному существованию?

Вот почему я считаю, что перспектива скорого прекращения вооруженного противостояния на Украине уже замаячила на горизонте. Вопрос лишь в том, какой именно срок в данном случае скрывается за словом «скоро». Как мы все теперь хорошо знаем, рациональные соображения в политике далеко не всегда являются главными и определяющими. Иррациональные мотивы, личные заморочки тех или иных политических игроков, случайные и непросчитываемые факторы — все это может оказаться не менее важным. В конце концов все в любом случае закончится компромиссом. Иного не дано, учитывая, что Россия и Украина все равно обречены оставаться соседями (боюсь, что теперь только соседями — все прилагательные, с помощью которых ранее было принято описывать близкие отношения двух народов, в этом плане станут архаизмами). Дело лишь в условиях этого компромисса — когда ставки так высоки для всех сторон, ни одна из них не захочет попадать впросак. Остается лишь надеяться на скорейший триумф рациональных политических соображений. Надежда — это, как известно, почти единственное из того, что у нас сейчас осталось.

Михаил РОСТОВСКИЙ.

Одна из целей — административное здание полигона в Яворове.

«СОЛДАТЫ НЕУДАЧИ»

Эксперты оценили эффект удара по наемникам на украинском Яворовском полигоне

Российская армия продемонстрировала умение воевать по-современному. В воскресенье ракетным ударом уничтожена база подготовки подразделений иностранных наемников на Яворовском полигоне на западе Украины. Кроме прямого военного значения этот удар имеет еще и военно-политический смысл. Он поставил крест на планах киевского руководства интернационализировать конфликт на Украине за счет привлечения тысяч иностранных наемников.

Яворовский полигон давно был превращен в полулегальную базу НАТО на Украине. Именно здесь инструкторы из Прибалтики, США, Канады, других стран натаскивали диверсантов и снайперов украинских вооруженных сил перед командировкой на Донбасс. Учили, как грамотно убивать людей, организовывать диверсии, выводить из строя гражданскую инфраструктуру, прикрываться гражданским населением. Все это украинское войско демонстрирует сейчас в Мариуполе, Житомире, Харькове и других городах.

По некоторым данным, на Яворовском полигоне на ротационной основе круглый год было до 200 иностранных военных спецов. Не дожидаясь начала российской военной операции, США и НАТО вывезли всех своих военных инструкторов до 24 февраля.

Однако потом учебную базу полигона решено было использовать для формирования подразделений из иностранных наемников. Их призвал приезжать на Украину президент Зеленский. Он объявил, что чуть ли не 16 тысяч иностранцев готовы с оружием в руках приехать на Украину.

Правда, некоторые западные страны поспешили объявить, что официально не участвуют в отправке наемников. И даже предостерегли своих граждан, что никаких гарантий им не обещают.

В последние дни в западных СМИ стали появляться материалы, которые вряд ли добавляли энтузиазма желающим повоевать на Украине. Так, британская Sun взяла интервью у вернувшегося с украинского фронта пехотинца, который с ужасом рассказывал о том, как его группа попала под огонь ударных российских вертолетов. По его словам, он такого ужаса никогда не испытывал. Поэтому предпочел завершить свою неудачную миссию и побыстрее через Польшу вернуться домой.

И вот 13 марта российское военное ведомство сообщило еще об одном высокоточном ударе. Как рассказал генерал-майор Игорь Конашенков, ракетами большой дальности нанесен удар по учебным центрам вооруженных сил Украины в населенном пункте Старичи и на военном полигоне Яворовский.

По данным Минобороны РФ, на этих объектах были развернуты пункт подготовки и боевого слаживания иностранных наемников перед отправкой в районы боевых действий против российских военнослужащих, а также база хранения поступающего от зарубежных стран вооружения и военной техники.

Итог: уничтожены до 180 иностранных «солдат удачи», а также крупная партия иностранного вооружения, которым все последние недели страны НАТО снабжали Украину, — как оказалось, напрасно.

Российские военные пообещали и дальше уничтожать прибывших на территорию Украины иностранных наемников.

Комментируя удар, известный израильский военный эксперт Яков Кедми написал в своем Telegram-канале: Вооруженным силам России для уничтожения «иностранного легиона» ВСУ потребовалось 2 минуты и 7 «Калибров». По его словам, этот «день станет днем разгрома «Иностранного легиона» ВСУ, о котором так много говорили на протяжении последних дней и который, по сути, вчера был разгромлен за 2 минуты далеко от линии фронта».

В свою очередь, российский политолог, главный редактор журнала «Национальная оборона» Игорь Коротченко обратил внимание на сообщение польского Генштаба о том, что он «приступил к анализу всей доступной информации по российскому ракетному удару, в результате которого был уничтожен комплекс административных зданий Яворовского полигона на Украине». Одновременно польский Генштаб, который наверняка приложил руку к вербовке наемников для Украины, оценит возможности польской ПВО парировать подобные удары. Не о том бы надо думать.

В США информация об ударе тоже, судя по всему, произвела впечатление. Как отмечает Коротченко в своем Telegram-канале, одномоментное уничтожение в результате ночного российского ракетного удара 180 иностранных наемников, прибывших на Украину для участия в боевых действиях против Вооруженных сил Российской Федерации, вызвало шок в Вашингтоне и европейских столицах. О случившемся проинформирован президент США Джо Байден.

«Почувствуй мощь российского оружия!» — прокомментировал эти сообщения Коротченко.

В Сети появилось уже свыше десятка видеосвидетельств удара по Яворовскому полигону. Есть видео, сделанные иностранцами. Судя по ненормативной английской лексике, снимавшие были в полной прострации, отметил Коротченко.

В свою очередь, известный военный репортер Евгений Поддубный, комментируя удар по Яворово, написал в Telegram-канале, что так называемый «Интернациональный легион» Украины постепенно сдувается». СМИ сообщают, например, что организатор отправки французских добровольцев приостановил набор желающих ехать на Украину. И это правильно.

Кстати, поставленное странами НАТО на Украину оружие не только уничтожается ракетными ударами, но и находит новых хозяев. Об этом рассказал «МК» офицер народной милиции ЛНР Андрей Марочко.

«В наше пользование, — рассказал офицер, — перешли современные противотанковые ракетные комплексы Javelin (американский переносной противотанковый ракетный комплекс, предназначенный для поражения бронетехники и низколетящих малоскоростных целей. — **«МК»**) и NLAW (шведская переносная противотанковая управляемая ракета. — **«МК»**), а также другие гранатометные системы. Огромное количество стрелкового оружия натовского производства. Сейчас можно смело говорить, что все то, чем напичкивали Украину, попало в руки народных милиций республик Донбасса… То оружие, которое было призвано убивать жителей Донбасса, теперь послужит для уничтожения националистов».

Лина КОРСАК, Сергей ВАЛЬЧЕНКО.

ТОЧКА СМЕРТИ

с 1-й стр.

Угроза экологической катастрофы была очевидна для всех сторон конфликта. Для безопасной работы завода с 2014 года неоднократно прерывались боевые действия. Однако в этот раз украинские боевики делают все возможное, чтобы произошла трагедия небывалых масштабов. До Донецка ядовитое облако, по счастью, пока не дошло.

Однако днем произошла еще одна катастрофа: примерно в 11.30 в центре Донецка прогремел оглушительный взрыв, за которым последовало еще несколько. Очевидцы сразу отметили дым в самом центре города: на бульваре Пушкина, по улице Университетской и Артема, а также на Театральном проспекте.

Прибывшие на место службы зафиксировали обломки ракеты «Точка-У» в районе Дома правительства. До здания ракета не долетела несколько десятков метров. Рядом горели автомобили и пассажирский автобус. Осколки боеприпаса разлетелись по соседним улицам,

зацепив людей, которые шли по своим делам. Жертвами обстрела была усыпана вся улица. Даже у привыкшей ко всему Народной милиции ДНР от увиденного захватило дух. На данный момент официальное количество погибших составляет 23 человека, в больницах находится 18 раненых. Как заявил глава ДНР Денис Пушилин, среди погибших есть дети.

Также в ДНР подтвердили, что в использованной при ударе по центру Донецка ракете был запрещенный к применению кассетный заряд, что подтверждается радиусом поражения. Остается только догадываться, какой удар ожидал бы столицу ДНР, если бы ракета не была сбита в воздухе, а достигла цели…

Самый главный вопрос — почему все это произошло именно в день очередного раунда переговоров. По мнению эксперта Института стран СНГ, политолога Александра Дудчака, «у украинских переговорщиков странная позиция»: «Перед первой встречей Давид Арахамия у себя на странице повесил картинку с «русским кораблем», перед этой — Дмитрий Кулеба в интервью призвал к физическому уничтожению президента России. Теперь во время переговоров ВСУ бьет по жилым кварталам «Точкой-У» с кассетным зарядом… Они точно переговоров хотят? Они ведут себя как террористы, а как нужно вести себя с террористами, все знают», — отмечает он.

Галина КОНДРАШОВА, Евгения ФОКИНА, Михаил АЛИМОВ.

ПИРАТСТВО КАК СПОСОБ ВЫЖИВАНИЯ

Ученые предложили свой способ борьбы с санкциями

«Лучше меньше, да лучше». Под таким девизом, повторяющим название труда Владимира Ильича Ленина, прошло в понедельник в Общественной палате РФ обсуждение новых инструментов оценки эффективности научных исследований российских ученых. Как известно, им в свете последних событий перекрыли доступ во многие западные журналы, а новых критериев успешности взамен и не оказалось.

Не могли представители науки, присутствующие за «круглым столом», не затронуть горящих проблем, связанных с резким закрытием западного занавеса.

Прежде чем говорить об индексе цитируемости Хирша, надо отметить проблему номер один, которую надо решать прямо сейчас, — закупку оборудования и расходных материалов для химической и биологической отраслей науки. Если кто-то из западных поставщиков, от которых некоторые области науки зависят чуть ли не на 99 процентов, еще не отказался от переправки нам необходимых инструментов, то требует 100-процентной предоплаты. А она по действующим нормам запрещена. «Значит, надо изменить 44-й ФЗ, связывающий руки директорам институтов», — говорят ученые. Вторая проблема — программное обеспечение. Лицензии на некоторые программы уже истекают, их надо продлевать, а возможности такой уже нет. «Надо быстрее покупать, возможно, через китайцев, бессрочные лицензии, с которыми программы работают без обновлений. Или уже разрешить организациям использовать нелицензионное программное обеспечение». Пиратство? Да, пиратство. Но в условиях нового времени это единственный способ выжить. Еще во время существования ФАНО (Федеральное агентство научных организаций) ученые убеждали чиновников в необходимости развития своего программного обеспечения и создания отечественного приборостроения, но с тех пор радикальных улучшений не произошло.

Теперь, по мнению ученых, надо исходить из того, что есть, а именно — как можно быстрее наладить горизонтальную коммуникацию между институтами, чтобы делиться простаивающими приборами, создать мониторинг занятости оборудования.

Ну а что же все-таки будет с публикационной активностью российских ученых, на которой до сих пор держалась вся система оценки их труда? Напомним, что высокая оценка была пропорциональна большому количеству публикаций в журналах первого квартиля (категории) Q1. Поскольку в России таких журналов очень мало, а по некоторым областям науки и вовсе нет, наши исследователи были вынуждены стремиться публиковать свои статьи только за рубежом.

Теперь, когда некоторые западные журналы сами отказали нам в возможности таких публикаций, да и вице-премьер Дмитрий Чернышенко высказался за необходимость ухода из этой системы, возник вопрос: как оценивать труд ученых?

Все выступающие признали необходимость ухода от наукометрической системы как основополагающей в оценке работы исследователей.

— Очевидно, что наши ученые не должны быть наказаны рублем за отсутствие должного количества публикаций в высокорейтинговых западных журналах, — поясняет профессор РАН Тимофей Нестик. — Но и полностью отказываться от публикации статей за рубежом нельзя. Нам надо продолжать участвовать в диалоге, обмениваться данными, дискутировать. Но еще важнее сейчас развивать отечественные научные журналы. Примером может стать Китай, где еще до пандемии коронавируса отказались от гонки за англоязычными высокорейтинговыми публикациями в пользу развития своих журналов.

Да и почему надо все время опираться на журналы? Такой вопрос поставил молодой участник встречи, старший научный сотрудник Института общей физики Вадим Седов. «Предлагаю взять за основу научную сеть и бесплатную площадку, на которой бы ученые размещали свои статьи на русском и английском языках для рецензирования. Отказ от бумажного формата позволит использовать больше графики, анимации. Такие статьи будут активней комментировать. Вот такой я предлагаю новый русский индекс Хирша».

После «круглого стола» мы поговорили с Тимофеем Нестиком о том, зачем вообще нужны индексы, которые заставляют ученых наращивать публикации, порой в ущерб качеству статей.

— Конечно, лучше, чтобы было меньше статей, но более качественных. Ведь для чего по сути нужна наукометрия, количество публикаций, ссылок, цитирований? В первую очередь это лишь вспомогательные инструменты для самих ученых, по которым они могут определять, куда направлен основной вектор развития той или иной научной дисциплины. К примеру, исследование выполнено международной командой на стыке нескольких дисциплин или у статьи много скачиваний — значит, тема горячая.

— Кто же должен оценивать ученых и нужно ли это вообще?

— Считаю, что наукометрическая оценка деятельности ученых должна быть, но опять же в первую очередь не для раздачи и лишения «пряников», а для анализа состояния науки самими учеными и поиска партнеров. Для этого у нас должна быть на первом месте содержательная экспертиза. Целесообразно организовывать ее на базе экспертной системы Российской академии наук. Тем более что сама РАН является высшим экспертным органом страны.

Наталья ВЕДЕНЕЕВА.

СЕГО ДНЯ: КРИЗИС

ПРОКЛАДКИ ПОМАХАЛИ КРЫЛЫШКАМИ

Производители российских гигиенических средств поделились опасениями: будут ли материалы?

АГН «МОСКВА»

Вслед за сахаром и крупами россиянки начали сметать с полок женские прокладки. В некоторых супермаркетах сегодня их уже нет, в других — есть, но мало, либо уже по новой цене — в 1,5 раза дороже. Как выяснил «МК», с импортозамещением на рынке прокладок действительно не все так просто.

Хотя одна из крупнейших западных компаний, поставляющих товары личной гигиены в отечественные магазины, ушла с нашего рынка с оговоркой «это не касается предметов первой необходимости», один из ее дистрибьюторов в РФ уже объявил о повышении цен. Стоимость товаров детской гигиены выросла на 47%, а женской — на 33%. Увы, в некоторых магазинах цены взлетели еще выше.

— Моя дочка зимой родила. Буквально три дня назад она позвонила мне и огорошила: мол, закупила памперсов ребенку на 50 тысяч, а себе взяла 20 упаковок прокладок. Всё — по старым ценам, — рассказывает москвичка Альбина. — Я так ругала ее, мол, зачем, но оказалось, что она все сделала верно. Сегодня цены на том сайте, где она делала заказ, уже выросли на треть.

А вот Елена из Питера не смогла заказать прокладки любимой западной фирмы на крупных онлайн-платформах: были только по заоблачной цене — в четыре (!) раза выше прежней.

Но стоит ли беспокоиться о заграничных прокладках, ведь, как известно, в магазинах можно встретить аналоги российского производства? Причем многие из тех, кто ими пользовался, рассказывают, что качество отечественной продукции сейчас очень даже приближено к европейскому.

«МК» позвонил в санкт-петербургскую компанию, которая выпускает товары санитарно-гигиенического назначения. В Интернете их прокладки с крылышками сейчас можно купить за 25 рублей, а без крылышек — за 17. Продукцию этой компании покупатели в отзывах хвалят, утверждая, что по качеству она не уступает импортной. Компания российская. Прокладки — тонкие, мягкие.

— Проблем с выпуском прокладок у вас нет? — с надеждой спрашиваем у представителя компании.

— Есть, — спешит разочаровать нас девушка. — Сырье-то иностранное — не наше.

— А кто вам его поставлял?

— Америка, Финляндия. Поставщики не отказались с нами сотрудничать, но возникла проблема с логистикой. Мы не можем получить сырье, все пока в подвешенном состоянии.

Представитель компании пояснила, что они не знают, возобновятся ли поставки. Пока предприятие работает на запасах, выпуск продукции идет, но уже понятно, что объемы сократятся.

— А если зарубежные компании больше не смогут поставлять вам сырье, вы сможете переориентироваться?

— Конечно. Будем работать с нашими российскими поставщиками, но все произойдет не так быстро. Пока у них это все только в разработке, на это нужно время.

На еще одном предприятии, которое делает прокладки по заказу российских сетей супермаркетов и располагается в Нижнем Новгороде, «МК» сообщили, что выпуск продукции идет полным ходом.

— Работаем в текущем режиме, объемы не сокращаются, перебоев нет.

Между тем на сайте компании указано, что она входит в холдинг, владелец которого некий иностранец. Помимо России у холдинга есть заводы в странах Западной Европы. Инвесторы у российского завода также иностранцы. Однако рассказать подробнее о западном участии в производстве по телефону на предприятии отказались, осторожно сообщив: «Пришлите запрос, но не обещаем, что быстро дадим ответ».

Производимые этим заводом прокладки сегодня в столичных супермаркетах еще можно было купить по 25 рублей за упаковку, но, как делятся покупатели, уже утром все разобрали.

— Я успела взять одну их упаковочку — последнюю. Еще на всякий случай прихватила две пачки «ночных» от известной западной фирмы. Посмотрела — производят их в Словакии, но неизвестно, сколько потом будут стоить. Не марлю же использовать! — рассуждает 32-летняя Екатерина.

— Лучше бегите в аптеку, — советует тем, кто еще не успел запастись прокладками, 29-летняя Жанна. — Там вчера вечером они были по старым ценам. Сама же я заказала восемь упаковок российских в интернет-магазине за 65,5 рубля. Еще сто заплачу за самовывоз, но все равно это очень выгодно. Уверена, что через месяц они будут стоить уже рублей двести.

Анна БЕЛОВА.

НОУТБУКАМ ПРИПАЯЮТ...

с 1-й стр.

Применительно к уходу ASUS стоит осознавать две вещи. Первая — речь идет о тайваньском (не китайском из КНР) производителе, и в данном случае это важно: тайваньские компании традиционно куда более зависят от контрактов с США и ЕС, чем производители из материкового Китая. Вторая, основная причина заключается в трудностях с расчетами и логистикой.

— Все просто: расчеты велись в долларах, сейчас Россия не может делать долларовые проводки, — пояснил «МК» менеджер сети магазинов цифровой техники. — С перевозками тоже непонятно — морем контейнеры толком не ходят. Нужно, чтобы логистика утряслась. Скорее всего, через полгода это устаканится, если не будет каких-то еще глобальных неожиданностей.

Тем не менее в ближайшие несколько месяцев выбор цифровых товаров на российском рынке будет хуже, чем мы привыкли. «Расшивать» этот дефицит и закрывать потребности будут, с одной стороны, поиском новых поставщиков, с другой — продлением жизни уже имеющейся техники.

«Желтая сборка»

Российские ретейлеры электроники сейчас активно ищут варианты поставщиков из КНР, с которыми можно работать в юанях, рассказал «МК» представитель одного из ретейлеров. Поставки можно обеспечить сухопутным путем — железнодорожными контейнерами или автотранспортом. Иными словами, ассортимент современных компьютеров в магазинах сохранится. Другой вопрос — сколько они будут стоить.

— И десктопы, и ноутбуки будут самой разной производительности, — отмечает Никита Орлов, инженер, участвовавший в запуске и работе одного из российских компьютерных брендов после кризиса 1998 года. — Производство девайсов в Китае по российским заказам за последние четверть века отработано. За качество переживать не стоит: что китайцам заказываешь, то и делают. Единственная причина, почему мы знаем произведенную в КНР технику с худшей стороны, — это то, что наши заказчики и импортеры пытаются сэкономить и заказывают дешево. А дешево заказывают — дешево и делают.

По мнению инженера, вопрос брендов — российские или аутентичные китайские — будут решать маркетологи. Качественные устройства — аналоги ушедших сейчас с российского рынка топовых брендов — также могут быть произведены. Единственный вопрос — в ценах: сэкономить на отпускных ценах не удастся, логистика и валютные проблемы добавят к условно долларовой цене около 20%. Это значит, что при сегодняшнем курсе рубля хороший ноутбук будет стоить те же «спекулятивные» деньги — от 300 тысяч рублей, что и западные устройства этого класса.

— Двадцать лет назад именно поэтому у нас «не пошли» отечественные марки в дорогом сегменте, — вспоминает Никита Орлов. — Потребитель на такую технику у нас был и есть, но тогда спокойно можно было купить импортный, брендовый товар, и смысла брать российскую марку у таких клиентов не было. Сейчас бренды недоступны, значит, есть пространство для работы в этом направлении.

Лудим, паяем

При этом для очень многих новые компьютеры, как портативные, так и настольные, окажутся недоступны. Цены в 20–30 тысяч рублей за «пишущую машинку» удержать не удастся, уверены сотрудники цифрового ретейлера. Ажиотаж спадет, но цены останутся новыми: дешевле 50–60 тысяч рублей за простую модель техника стоить не будет, отметили собеседники «МК».

В такой ситуации придется уповать на «внутренние резервы», то есть на вторичный рынок техники. И здесь на руку россиянам сыграет тот факт, что системные требования для работы в основных приложениях не будут слишком быстро расти. Более того, сейчас, когда санкции коснулись и программного обеспечения от основных западных производителей, исчезнет или заметно угаснет фактор обновления ПО ради обновления. А значит, старая техника еще послужит.

— Практически все 64-разрядные машины, то есть весь парк 2010-х годов, справляются с большинством неузкоспециальных задач, — рассказывает Андрей, владелец мастерской по ремонту ноутбуков. — В большой печали будут дизайнеры, верстальщики и тому подобные специалисты, но здесь речь уже о профессиональном оборудовании, это отдельная статья. Что касается компьютеров для обычных офисных задач, вплоть до базового редактирования звука, составления «тяжелых» презентаций и работы с 2D-графикой, — «прокачать» можно почти любой десктоп и многие ноутбуки.

Основным вопросом при модернизации будет наращивание оперативной памяти и, возможно, замена жесткого диска с вращающимися компонентами на твердотельный накопитель SSD. Соответствующие модули производят в КНР в большом количестве, проблемы могут быть только временные — с доставкой. И еще одна грань проблемы — физический износ корпусов ноутбуков, которые в 2010-е годы начали делать планово устареваемыми, подчеркнул собеседник «МК». Но эту проблему — например, хронически ломающиеся петли — в российских мастерских уже научились решать при помощи клеев и 3D-печати.

Антон РАЗМАХНИН.

САХАРНАЯ КОМА

с 1-й стр.

9 марта Росстат сообщил, что с начала года сильнее общей инфляции подорожал сахар (6,79%). Минсельхоз и Минпромторг разрешили торговым сетям ограничивать продажу социально значимых продуктов в одни руки. Один крупный гипермаркет уже ввел ограничения. В объявлении в магазинах говорилось, что покупатель может приобрести не более 10 кг сахара. Местные магазины в регионах, вслед за федералами, стали ограничивать россиян и просят не брать больше 3–5 упаковок сахарного песка.

АГН «МОСКВА»

В попытке остановить растущие цены и доказать, что сахара хватит всем потребителям, таможенная подкомиссия приняла решение о запрете на экспорт из России сахара до 31 августа. Запрет будет действовать на экспорт в третьи страны, а поставки в ЕАЭС возможны только на основании разрешений Минсельхоза. Иначе говоря, сахар не покинет пределы России. Но хватит ли товара для внутреннего потребления?

По словам экспертов, у России достаточно запасов сахара вплоть до будущего сезона. Никакого дефицита быть не должно, подчеркивает **финансовый эксперт, основатель школы независимых финансовых консультантов Finliberty Светлана Самойлова.** Все, что сейчас происходит, — это следствие ажиотажного спроса на сахар у населения (люди начали в панике закупаться не только этим продуктом, но также крупами, консервами и прочими товарами длительного хранения). «Оптовые партии сахара наверняка придерживают дистрибьюторы, перекупщики, которые надеются на дальнейший рост цен», — отметила она.

Между тем в стране потребление сахара много лет находится на уровне 5,8 млн тонн в год, а 70 заводов в России производят 6 млн тонн продукции. В последние годы перепроизводство сахара привело к тому, что в России сформированы сверхнормативные запасы (их хватит на несколько лет вперед), а цены росли только на фоне глобальной инфляции (во второй половине 2020 года и в прошлом году, до этого стоимость сахара была стабильной).

Сейчас правительство приостановило процесс поставок сахара в зарубежные страны, чтобы предотвратить дефицит товара и сохранить большую часть запасов в стране. В марте при содействии Федеральной антимонопольной службы ретейлеры решили не повышать цены больше чем на 5%. По словам **первого вице-президента «Опоры России» Павла Сигала,** резкий скачок цен произошел из-за покупательского ажиотажа и, соответственно, дефицита товара на полках, но он носит искусственный характер. «За последние годы нам удалось нарастить обороты по производству сахара, поэтому дальнейшего дефицита и, соответственно, повышения цен не предвидится. При этом ранее импорт сахара в России составлял 300 тыс. тонн. Сейчас эта цифра значительно меньше, а уровень самообеспеченности сахаром колеблется в пределах 85–87%», — подчеркивает он.

Вместе с тем фиксируется рост отгрузочных цен на сахар. «Сегодняшняя цена находится на уровне 75 руб/кг, и это можно объяснить только экономической нестабильностью, ввиду которой сахарозаводы временно придерживают товар, — рассказывает **исполнительный директор ассоциации «Руспродсоюз» Дмитрий Востриков.** — Для производителей готовой продукции это чревато еще большим ростом издержек и невозможностью выпуска продуктов питания, в рецептуре которых применяется сахар. Для стабилизации ситуации со стороны государства были предприняты меры в виде закупки тростникового сахара, и предусматривалась закупка в интервенционный фонд».

Потребители ощущают нехватку сладкого товара, в частности, из-за логистических сложностей, отмечает **глава Ассоциации экспертов рынка ретейла Андрей Карпов.** Поставщики не успевают удовлетворять потребности ретейла и отгружать продукцию, а продавцы не успевают выставлять товар на полку, а также делать заявки на новые партии сахара.

«Государство стало играть в неправильные игры еще в начале 2021 года. Речь о правительственном регулировании цен на ряд продуктов. Сложилась ситуация, когда розничная стоимость сахара была дешевле, чем в опте. Дошло до того, что закупки в обычных магазинах стали делать коммерческие компании для последующей перепродажи или для использования при производстве кондитерских изделий. Бизнес и эксперты предупреждали, что госрегулирование нарушает систему ценообразования в целом, — рассказывает Карпов. — Сейчас мы видим, как выравнивается баланс между оптовой и розничной ценой. Фактически розничная стоимость сахара увеличивается до 70 рублей за килограмм».

Цены на сахар всегда зависели от сезонности, говорит **член совета по финансово-промышленной и инвестиционной политике Торгово-промышленной палаты РФ Анна Вовк.** «Ближе к урожаю он дорожал. После — становился дешевле. Ценовые колебания были в районе 10–20%. В этом году стоимость поднялась из-за возросшего потребительского спроса. Люди создают запасы у себя дома. Если потребители осознают, что дефицита сахара нет, то тотальная паника и ценовые скачки закончатся».

Людмила АЛЕКСАНДРОВА.

«Белое золото» в магазинах раскупают еще утром

«МК» попытался выяснить у продавцов и покупателей, почему сахар вдруг стал «белым золотом» и стоит ли беспокоиться по поводу именно этого продукта.

Слухи о том, что пропал сахар, стали распространяться по Москве и другим крупным городам еще на прошлой неделе. Встревоженные граждане побежали по магазинам в надежде, что это просто очередная страшилка, однако сахарный песок (кусковой еще оставался на прилавках) действительно отсутствовал. «Закончился», — поясняли продавцы, пожимая плечами. Скептики еще сохраняли спокойствие: мол, это просто какая-то массовая истерия, как в начале пандемии с туалетной бумагой. Однако к выходным и самые ярые оптимисты встревожились, ведь сахар так и остался дефицитом, в отличие от туалетной бумаги. И это несмотря на то что цены на него растут.

— В субботу утром в супермаркете видел, как бабушки и дедушки скупали сахарный песок. Продавали не больше 5 кг в одни руки, кто поздоровей, занимал очередь по второму разу, чтобы еще пять килограммов взять, — рассказал нам москвич Герман. — А некоторые бабули в магазин прямо с тележками приходили... Теперь сахара и вовсе нет.

Мы обошли около десятка магазинов. В крупном супермаркете возле метро «Алтуфьево» в отделе бакалеи — гречка, рис, мука... Хотя все это активно разбирают покупатели, упаковок с крупами еще достаточно, и, судя по всему, их регулярно докладывают на полки. А вот отсек, в котором должен лежать сахар, практически пуст, мне удается схватить предпоследний оставшийся 750-граммовый пакетик, по дизайну похожий на майонезный. Последний тут же забрала радостная пенсионерка. Поскольку ценников на полке с сахаром нет, пытаюсь проверить стоимость по расположенному в зале сканеру. Выскакивает сообщение, что операция невозможна.

— Главное, чтобы на кассе не выяснилось, что он по 200 рублей, — озабоченно делится с нами пенсионерка.

— А нам хоть бы за двести — дома закончился.

— Сочувствую. Я-то, если что, не буду брать, побегу искать дешевле.

В расположенном неподалеку супермаркете экономкласса полка тоже пустая. К кассиру то и дело подходят с вопросом: «А сахар есть?»

— Разобрали. Попробуйте зайти завтра с утра, — отвечает сотрудница. — Даже не знаю, почему сметают именно его... Самогонку народ будет гнать, что ли?

По очереди проходит гул, и каждый начинает выдвигать свою версию использования сахарного песка.

— Я летом наделаю много варенья — пригодится, если сладости подорожают или вовсе исчезнут, — делится солидно одетая женщина. — Еще в начале прошлой недели закупилась сахаром.

— Да нельзя его до лета держать! Я на даче как-то пять кило оставил, так он отсырел и стал твердый — одни комки! — перебивает ее шустрый пенсионер.

— А я в него кусочек хлеба кладу или ломтик яблока, — делится опытом женщина.

— Лучше брать кусковой — так надежнее и дешевле, – считает еще один покупатель. — Если нужен рассыпчатый, всегда можно молотком разбить.

Я обошла еще несколько супермаркетов экономкласса и везде слышала одно и то же: сахарного песка нет. На вопрос, почему так фанатично разбирают именно его, продавцы все как один пожимали плечами и посмеивались.

Однако людям среднего и низкого достатка не до смеха. Такие покупатели (особенно старшее поколение, которое помнит дефолты и пустые прилавки в магазинах) признаются, что боятся даже не исчезновения сахара вообще, а того, что потом у них просто не будет на него денег.

— В конце прошлой недели мы попытались умерить пыл покупателей: установили разную цену на разное количество упаковок сахарного песка: до пяти — дешевле, от пяти — дороже, — рассказал администратор одного из магазинов. — Увы, даже это не помогло. Причем брали его по 5–10 килограммов, по моим наблюдениям, как раз небогатые люди.

— В дешевых супермаркетах сахарного песка точно нет, даже не ищите. Его разбирают моментально, — поделилась пенсионерка Татьяна Григорьевна, — а вот в сетевых магазинах посолиднее еще можно встретить. Сын купил на Рязанском проспекте по дешевке — 66 рублей за килограмм. Я в тот же день за такую же цену купила у метро «Динамо». Но, правда, это было перед выходными.

Кстати, сахар, который мне удалось приобрести возле метро «Алтуфьево», стоил 99 рублей за 750 граммов. Сведущие покупатели говорят, что по сегодняшним ценам это недорого. Если рассуждать как герой Жванецкого: вчера-то он и был по 66, но то вчера...

Анна БЕЛОВА.

СВОБОДНАЯ ТЕМА

Платон БЕСЕДИН, писатель

НЕОБРАТИМОСТЬ Z

Россия очищается — и это колоссальный вызов

Хорошо помню то утро 24 февраля: Россия начала военную спецоперацию против Украины. Спецоперацию. Что характерно, кстати: Украина сама не объявила войну России, дабы продолжать получать кредиты от МВФ. Утром 24 февраля я, как и вы, вчитывался в новости в телеграм-каналах и СМИ, отказываясь верить в происходящее. Собственно, я, наверное, до сих пор не осознал, что между Россией и Украиной — вот такое. Уверен, многие из вас также не осознали это. Но там, севернее Крыма, южнее Белгорода, продолжают гибнуть наши люди.

Да, именно так — наши люди. С той и с другой стороны. И мирные, и военные. Еще недавно, каких-то 30 лет назад, они жили в одной стране. Да и после ее развала ездили друг к другу в гости, создавали семьи, рожали детей. Тех детей, которые сидят под обстрелами сегодня в Донецке, Горловке, Мариуполе, Харькове.

К нашим людям нельзя отнести «бесов» из украинских нацбатов. Это злокачественные образования на теле единого организма, а в том, что он изначально един, пусть сейчас и разорван, я никогда не сомневался. И опять же неслучайно использую слово «бесы». Ведь нацбаты претворяют в жизнь завет «беса» Лямшина из романа Достоевского «Бесы»: «... всех обескуражить и изо всего сделать кашу, и расшатавшееся таким образом общество взять в свои руки...»

То, что мы наблюдаем сегодня в украинских городах, в Мариуполе прежде всего, — это из данной сферы. Терроризм нового образца, когда в логике злодеев не только разрешено убивать невинных людей, но и нужно это делать, используя их как живой щит. «Революционер знает только одну науку — разрушение... все чувства родства должны быть задавлены в нем...» — так писал когда-то Нечаев, чьи идеи исповедовал главный «бес» Верховенский.

И общество насилия существует вместе с обществом спектакля, которое, как писал Ги Дебор, превращает иллюзии в самый ходовой товар. Одно питает другое, особенное в военное время. Отсюда такое количество фейков, дезинформации, отсюда тотальное зомбирование населения, подготовленного к войне. Мысленно, духовно оно уже находилось в ней.

И неслучайно во главе нынешней Украины находятся бывшие медиаменеджеры — люди, всю жизнь ответственные за шоу. Пусть фактически страной руководят другие люди. Но кто тогда Зеленский, Арестович и прочие? У Брета Истона Эллиса есть книга «The Rules of Attraction». Она о «золотой молодежи», которая вот-вот должна стать элитой страны, что будет определять судьбу своего государства, да и чужих тоже. Это модные во всех смыслах ребята, сытно устроившиеся креативными директорами, генеральными продюсерами, медиаменеджерами, — самые-самые сливки, чья жизнь проходит в «Айфоне» и parties, запертая где-то между plex-офисами и ночными клубами.

Вот такие люди и пришли к власти. Матрица вытеснила реальную жизнь, и медиатопменеджеры, создававшие фабрики грез и нюхавшие кокаин, взяли под контроль целую страну — эту огромную съемочную площадку, где значение отныне имеют только рейтинги. Шоу должно продолжаться. И чем оно кровавее, тем лучшее. Маршалл Маклюэн, теоретик медиа, писал, что «medium is the message», но в современных реалиях «medium is the massacre»; то есть «медиа — это резня, бойня». Мы наблюдаем это сегодня.

«Дьявол с Богом борется, а поле битвы — сердца людей», — писал все тот же Достоевский, и это не пафосная литература, а конкретный механизм действия. Потому что мы тоже несем ответственность. Возможно, в первую очередь мы и несем. Да, выпускать ракеты или организовывать гуманитарные коридоры — подобное решаем не мы, но мы выбираем, как реагировать на чужую беду.

Происходящее в чем-то напоминает гражданскую войну — бойню родственных людей, но прошитых разной идеологией. Долгое время нас, по обе стороны от границы, прошивали соответствующими идеологиями, и вот результат. Оттого свою книгу «Дневник русского украинца» я посвятил всем разделенным, русским и украинцам. Заканчивалась же она словами: «Осталось совсем немного до массового самоубийства. Тик-так». Весна, год 2016-й.

К сожалению, все это было чудовищно предсказуемо. Все началось не в феврале 2022 года — конфликт шел давно. И у него есть множество причин: политических, военных, экономических, геополитических — все те проблемы и беды, которыми никто всерьез не хотел заниматься, потому одним махом решили разрубить дьявольский узел. Когда удавалось такое?

Оттого в этом конфликте довольно потирает руки лишь Запад, стравивший два братских народа. Неслучайно Бжезинский в своей «Великой шахматной доске мира» писал, что Украина — важнейшая клетка, и без нее Россия теряет свою жизнеспособность. Американцы уже признали наличие на украинской территории 30 военных биолабораторий, не сомневаюсь, что со временем подтвердятся и украинские ядерные разработки. Но главные эксперименты — это те, которые Запад проводил с украинским сознанием, накачивая людей русофобскими нарративами. Выдержали не все. Как и в России, впрочем.

Тем важнее сегодня сохранить здравый смысл. Хотя, казалось бы, тонкая красная линия уже преодолена. Тем важнее сохранить социальные связи — со своими родственниками, друзьями, одноклассниками. С теми, кто по другую линию фронта. Сделать это крайне сложно, да, но необходимо. Потому что у этого конфликта есть масса причин, но одна из главных, как бы это сейчас ни прозвучало, — то, что люди перестали слышать друг друга, разучились договариваться и находить компромиссы. Простые люди. Что уж говорить о политиках.

И тем быстрее сейчас будут сбрасываться маски. Если Лев Толстой умолял отправить его на Крымскую войну, а проситься тогда в Севастополь было все равно что проситься в Грозный в 2000-м, то нынешние «властители умов», наоборот, бегут из России. Впрочем, так уже было. И тот же Толстой во время Русско-японской войны писал знаменитое «Одумайтесь!», а русская интеллигенция приветствовала победы японского императора. Такое тоже уже было, да.

Вот только Толстой, став очевидцем, действительно смог увидеть войну в настоящем ее выражении — в крови, в страданиях, в смерти. Понял, что «или война есть сумасшествие, или люди делают это сумасшествие». А вот что видели, что понимают, кроме денег, те, кого Запад годами использовал как таран против России, — вопрос риторический.

Прямо сейчас Россия очищается — так называемые элиты самовыпиливаются, разбегаясь. Россия обновляется — и это колоссальный вызов. Справимся ли мы? Сдюжим ли? Нам отвечать. Но совершенно точно: 24 февраля 2022 года мы проснулись в новом мире. Теперь нужно постараться научиться жить в нем. Жить и выживать.

ВАШЕЙ КИСКЕ КУПИТЕ СОСИСКИ

Ветеринар рассказала, каких питомцев стоит перевести на натуральный корм

В связи с последними событиями вместе с крупами и мукой с прилавков сметают и импортные корма для животных. О том, смогут ли отечественные производители кормов заменить зарубежные поставки и насколько сложно перевести питомцев на натуральное питание, рассказала «МК» ветеринарный врач и диетолог Анна Суаро.

— Я могу понять владельцев животных, которые скупают промышленные зарубежные корма упаковками и даже сотнями килограммов, — говорит Анна Суаро. — Потому что наш рынок еще недостаточно исследован диетологами. Только сейчас, в течение пяти дней, специалисты начали судорожно анализировать большой, как оказалось, ассортимент отечественных кормов. И не со всеми из них мы согласны. Где-то много углеводов, где-то вообще не указан состав. Есть производители, которые на наши вопросы отвечают матом. Мол, что вы докопались? А кто-то вообще не идет на контакт.

Пока же владельцы животных выгребают на складах все имеющиеся остатки.

— Изучая сайты, мы видим везде сообщения, что в связи с высоким спросом они не могут гарантировать, что доставят корма вовремя. Люди реально скупают все подряд. Ситуацией уже воспользовались спекулянты. И продают корма за бешеные деньги. За 12-килограммовый мешок корма, который стоил 7 тысяч рублей, теперь просят 35 тысяч.

Специалисты говорят, что ситуация с экономкормами может все-таки стабилизироваться. Сложнее всего придется тем владельцам, у кого животные страдают заболеваниями желудочно-кишечного тракта или имеют почечную недостаточность. Им требуется специальный диетический корм.

— А российских аналогов таким кормам практически нет. У некоторых отечественных производителей я видела влажный корм, предназначенный для животных с заболеваниями почек и желудочно-кишечного тракта, но помимо него нужен еще и сухой корм. И отдельные производители не смогут обеспечить диетическими кормами всю Россию.

— Часть популярных зарубежных кормов уже ведь производится и в России.

— Но не все диетологические линейки на этих заводах присутствуют. И, на мой взгляд, они не являются хорошей альтернативой качественным зарубежным кормам, так как обладают худшей усвояемостью. Ну не может относительно недорогой корм иметь в своем составе говяжью вырезку, там используются субпродукты и всяческие отходы.

Специалисты приходят к выводу, что корма премиум-класса позже все-таки появятся в России, но будут стоить уже существенно дороже. Так как будут поступать не напрямую, а, например, через Азию. Подорожают и отечественные корма, так как биологически активные компоненты и витамины тоже придется привозить из-за рубежа.

— Многие сейчас задумались о переводе своих питомцев на натуральное питание. Насколько сложно это будет осуществить?

— Тут нужно учитывать, насколько владелец животного обладает свободным временем и достаточными финансами. Ведь не всегда натуралка дешевле, чем корма премиум-класса. И не всегда состояние здоровья животного позволяет ему есть натуральную пищу. Но в связи с последними событиями иногда это лучший вариант, чем кормить питомца кормом, который ему совсем не подходит.

— Сколько для этого потребуется времени?

— Кто-то быстро переходит на натуральную пищу, а кому-то это не удается. Никто ведь не будет насильно заставлять животное есть натуралку, потому что это лишний стресс. И тогда они остаются на промышленных кормах. Но в большинстве случаев это все-таки несложно, если у хозяев животных есть время. Другое дело, что и мясо сейчас очень дорогое. Если раньше люди не задумывались, что они будут покупать, то сейчас приходят сообщения о том, можно ли заменить говядину на что-то подешевле. Но и сердце ныне уже стоит достаточно дорого. Приходится владельцам вместо мяса и индейки все чаще сейчас покупать курицу.

Ветеринар говорит, что в ходу теперь будет также мышечное мясо и рубец.

— Раньше очень многие животные не ели углеводы, а сейчас мы стали добавлять в их рацион различные крупы, чтобы его удешевить. Предлагаем, например, давать им говяжье сердце, курицу, рис и овощи. Плюс витамины и минералы. Но это опять же рацион для здоровых собак. Сложнее всего придется хозяевам, у чьих животных есть аллергия.

Светлана САМОДЕЛОВА.

Экономический вторник
Специальный еженедельный выпуск
№8 (697)

Тенденции

ФОНДОВЫЙ РЫНОК

Роман БЛИНОВ, старший аналитик ИК «Русс-Инвест»:

ДИНАМИКА ИНДЕКСА МОСБИРЖИ НА 15.03.2022

2470,48

— Для международного финансового рынка текущая неделя может стать очередной отправной точкой. Ведь по итогам заседания ФРС в среду объявит о своем взгляде на американскую экономику и объявит уровень базовой учетной ставки. Сейчас рынок ожидает, что именно с ближайшего, мартовского заседания в США начнется цикл ужесточения монетарной политики. Но насколько эти ожидания будут оправданны, мы увидим только к концу начавшейся недели.

В текущих условиях, когда со стороны США в отношении России объявлены беспрецедентные санкции, а в самой Америке раскручивается маховик инфляционного давления, все чаще и чаще стали звучать такие слова, как «рецессия» и «стагфляция». Многих глобальных инвесторов такие эпитеты явно пугают, что неудивительно. Весь мир уже понимает, что введенные в отношении РФ санкции очень неоднозначно скажутся на всей мировой экономике в долгосрочной перспективе, а следовательно, мир столкнется с новыми вызовами, которые сейчас даже, возможно, и не очерчены. Первоначальная реакция товарно-сырьевого рынка на все происходящие сейчас на Украине события была крайне эмоциональной. Дальнейшее его поведение в ближайшей перспективе спрогнозировать крайне затруднительно. Геополитические риски снова и снова давят на большинство глобальных инвесторов. И в итоге действительно могут привести к существенному экономическому спаду по всему миру.

С учетом того факта, что российский фондовый рынок по решению ЦБ РФ продолжит свои «каникулы» как минимум до следующей недели, если не произойдет чего-то еще, все российские инвесторы пристально следят за курсом российской национальной валюты, которая торгуется в валютной секции Мосбиржи в стандартном режиме.

ВАЛЮТНЫЙ ПРОГНОЗ

Михаил ШУЛЬГИН, аналитик ИК «Открытые Инвестиции»:

КУРС ДОЛЛАРА США К РУБЛЮ НА 15.03.2022

115,1963

— За минувшую неделю на внутреннем валютном рынке рубль ослаб к доллару с 105,00 до 114,25. При этом курс пары USD/RUB достигал абсолютного максимума — 121,5. К евро рубль подешевел со 119 до 121. Пара EUR/RUB также прошла исторический пик — 132,4. Поддержку рублю оказывали новые меры Банка России в рамках валютного контроля, а также решение Евросоюза не отказываться от импорта российской нефти и газа, как это сделали ранее США и Великобритания. Основная активность в торговле рублем была связана с экспортно-импортной деятельностью крупных компаний.

Поскольку Центробанк принял решение не возобновлять торги на фондовом рынке Мосбиржи в период с 14 по 18 марта, с учетом уже реализованных мер регулятора, направленных на ограничение тенденции к долларизации, курс российской национальной валюты может на этой неделе остаться ниже 130 рублей за доллар, сохраняя шансы вернуться к 110 в том случае, если будет какая-либо позитивная информация в поле переговоров между Россией и Украиной.

НОВОСТИ РЫНКОВ

Впервые с января в Москве на АЗС подешевел бензин

КИРИЛЛИСКОЛЬСКИЙ

Цены на бензин на автозаправках Москвы за период с 9 по 14 марта упали впервые с января, а на дизельное топливо — впервые с сентября 2021 года, сообщили в Московской топливной ассоциации. По ее данным, бензин марки АИ-92 подешевел в среднем на 2 копейки, до 47,86 рубля за литр. Стоимость АИ-95 опустилась на 1 копейку, составив 53,04 рубля за литр, а АИ-100 — не изменилась, оставшись на уровне 61,1 рубля. Сильнее всего в Москве подешевело дизельное топливо — на 5 копеек, до 54,27 рубля за литр. Как пояснили эксперты, биржевые цены на топливо в России резко устремились вниз в последний день февраля. В результате за две недели бензин на бирже подешевел почти на четверть, но в конце прошлой недели цены начали коррекцию.

Человечеству угрожает голод

В случае прекращения поставок пшеницы из России и Украины, ряд макрорегионов (в первую очередь Северная Африка и Ближний Восток) столкнется с дефицитом продовольствия и голодом, пишет The Guardian. Британское издание напомнило, что цены на продовольствие по всему миру росли и до обострения ситуации на Украине. В качестве причин называются климатический кризис (засуха в Канаде, пожары в США, наводнения в Австралии) и пандемия коронавируса. Теперь к этим факторам добавились риск срыва посевной на Украине и временный запрет на экспорт зерна из России. По данным Продовольственной и сельскохозяйственной организации (ФАО) ООН, Россия и Украина являются крупными мировыми производителями сельхозпродукции. Их общая доля в поставках ячменя, пшеницы и кукурузы в период с 2016/17 по 2020/21 сельскохозяйственный год составила 19%, 14% и 4% соответственно. Таким образом, на две страны приходится более трети общемирового объема экспорта зерновых. Россия и Украина являются лидерами по поставкам рапсового масла, а на рынке подсолнечного масла их доля составляет 52%. Кроме того, РФ занимает лидирующее положение на мировом рынке минеральных удобрений. По прогнозу ФАО, из-за конфликта на Украине мировые цены на продовольствие могут вырасти на 8–22%.

Автокредиты перестали заводиться

Банки стали выдавать в несколько раз меньше автокредитов — рынок столкнулся с дефицитом автомобилей на фоне ухода производителей. По оценкам РГС-банка, с 1 марта ежедневные выдачи снизились в четыре раза, и такая тенденция сохранится в течение как минимум марта. Усугубляет ситуацию снижение спроса на фоне роста ключевой ставки ЦБ РФ и цен. Турбулентная ситуация на авторынке может продлиться полгода, полагают эксперты и игроки, рассчитывая, что поддержку сегменту могут оказать автомобили с пробегом. По данным Frank RG, в прошлом году было выдано 935 тыс. автокредитов. Средний чек составил 1,33 млн руб. За январь–февраль 2022 года было выдано 130,5 тыс. автокредитов, что на 8% меньше, чем за аналогичный период 2021 года.

Торговые центры теряют магазины

В Москве закрытие магазинов крупных международных торговых сетей пока не привело к существенному снижению покупательской активности и росту вакантности. По подсчетам Focus, в крупных торгцентрах международные арендаторы сейчас занимают 34% площадей, в небольших — 22%. Если все эти предприятия примут решение уйти с рынка, вакантность в московских торгцентрах может вырасти с текущих 10% до 45%. Для рынка стрит-ретейла эффект окажется менее выраженным — зарубежные сети здесь формируют менее 5% арендаторов. Но заместить их будет не так просто: опасаясь кризиса, новые магазины неохотно открывают и российские сети. Несмотря на тревожные тенденции, собственники торговых помещений пока не готовы массово предоставлять скидки арендаторам.

КРИЗИС ДОКАТИЛСЯ ДО РЫНКА ЖИЛЬЯ

АНДРЕЙ АРАКЧЕЕВ

Куда пойдут цены на квартиры?

Кризис на Украине вызвал панику на российском рынке жилья. С одной стороны, из-за обесценивания рубля люди на эмоциях бросились спасать сбережения, покупая «квадраты». С другой — падение доходов населения и «заградительные» ипотечные ставки, подскочившие в два раза всего за несколько дней, надолго отбили у многих охоту улучшить жилищные условия. Какие факторы перевесят чашу весов и что будет с ценами на квартиры?

Первая реакция

Сообщение о начале спецоперации на Украине предсказуемо вызвало приступ ярости на Западе. Санкции сыпались (и сыплются до сих пор) как из рога изобилия. В этих условиях ЦБ попытался сбить разогнавшуюся инфляцию, увеличив ключевую ставку с 9,5% до 20%. Ипотечные ставки моментально выросли вдвое, что на фоне падения курса рубля и роста безработицы фактически остановило выдачу жилищных займов. Главный «локомотив» на рынке жилья заглох.

Неопределенность по поводу действия льготных госпрограмм кредитования и обвал российских фондовых индексов еще больше увеличили страхи россиян. Те, у кого были свободные деньги, побежали к риелторам. Однако удача улыбнулась не всем.

Как сообщил «МК» директор компании «Этажи» Ильдар Хусаинов, 24 и 25 февраля доля отказов по сделкам выросла с традиционных 6% до 13%, позднее этот показатель снизился до 8%. Дело в том, что значительная часть собственников жилья и застройщиков пересмотрели цены в сторону увеличения, и некоторые потенциальные покупатели не смогли подобрать варианты под свой бюджет. Многие владельцы притормозили сделки продажи объектов до появления 100-процентного встречного варианта для покупки. Не все успели оформить ипотеку на готовое жилье по старым «гуманным» ипотечным ставкам. «Рынок жилья оказался в плену эмоций. Часть квартир начала расти в цене. При этом нередко собственники согласны были на торг, чтобы успеть реализовать свои объекты на пике цен и спроса», — говорит эксперт.

После кризисов 2008 и 2014 годов жилые «квадраты» считаются у россиян надежным защитным активом. Поэтому нынешний всплеск активности инвесторов не удивил участников рынка недвижимости. «Для людей, обладающих солидными сбережениями, настал идеальный момент для покупок: рубль девальвировался, и его обесценивание продолжается, валютные операции ограничены, переводы денег за рубеж и поездки — тоже, фондовый рынок не работает», — рассказал «МК» совладелец группы «Родина» Владимир Щекин. С его слов, спросом пользуются разные форматы жилья, и каждый инвестор выбирает квартиру соразмерно своему кошельку. «Часто покупают однокомнатные квартиры, студии, небольшие двухкомнатные квартиры. Сейчас это самые ходовые типы жилья, их легко сдать в аренду или перепродать», — добавил Щекин.

Новостройки дорожают...

Интересно, что в текущих условиях на первичном и вторичном рынках набирали силу противоположные тренды. Так, подавляющее большинство новых квартир прибавили в цене. Особенно это было заметно в Москве. В феврале на столичном рынке массовых новостроек зафиксирован самый резкий рост средней стоимости 1 кв. м с 2014 года. За месяц 1 «квадрат» подорожал на 5% и достиг в цене 281 тыс. руб., — подсчитала управляющий партнер компании «Метриум» Надежда Коркка.

С 1 марта в регионах Сибири, Урала, северо-запада и юга России из-за роста стройматериалов ценники на новостройки выросли на 5–8%. Как полагает гендиректор РАСК Николай Алексеенко, в ближайшие недели сильнее всего новостройки подорожают в Москве, Санкт-Петербурге и Краснодаре.

Конечно, ценовая политика зависит от стратегии конкретного девелопера. «Многие застройщики действительно резко подняли цены. Некоторые компании заморозили цены. Третьи пытаются реанимировать программы скидок и субсидированной ипотеки с банками», — отметил Владимир Щекин.

Аналитики обратили внимание на изменения в структуре покупательского интереса. «Ипотечных заемщиков практически полностью заместили клиенты, приобретающие недвижимость за наличные со стопроцентной оплатой», — отметила Надежда Коркка.

Если у человека есть деньги и ему необходимо новое жилье непосредственно для жизни, то «квадраты» однозначно нужно покупать. Директор департамента новостроек «ИНКОМ-Недвижимости» Валерий Кочетков рекомендует приобретение квартиры в новостройках по трем причинам. Во-первых, сейчас на рынке работают только устойчивые и надежные застройщики. Во-вторых, средства дольщиков защищены на счетах эскроу, что гарантирует возврат в случае форс-мажора. В-третьих, жилье, особенно в столице, является одним из самых привлекательных активов в стране.

Гражданам, рассчитывающим воспользоваться заемными средствами, Надежда Коркка советует обратить внимание на специальные ипотечные программы от застройщиков и банков: несмотря на резкий рост ключевой ставки, такие варианты пока еще остались на рынке. Так что стоит поторопиться.

А вот инвесторам со сделками лучше повременить, полагает руководитель департамента инвестанализа ИК «Универ Капитал» Андрей Верников: «Санкции нанесли большой удар по экономике, и многие на фоне снижения покупательской способности откажутся от дорогих ипотечных кредитов. Поэтому рынок жилья ждет стагнация с последующим проседанием цен к концу года примерно на 10%».

Как считает Владимир Щекин, ключевым фактором, который определит вектор развития рынка новостроек, станут государственные меры поддержки отрасли: «Если перезапустят программу субсидирования ипотеки хотя бы под 10–12% годовых с высоким лимитом по кредиту (не 3 млн руб., как сейчас в «Господдержке-2020», а больше), то ситуация в стройиндустрии стабилизируется. Экономический кризис будет глубоким, а безработица сильнее ударит по провинции, чем по крупным городам. Соответственно, спрос на новое жилье будет высоким в столичном регионе».

...а «вторичка» дешевеет

Совсем по-другому отреагировал на конфликт и санкции Запада вторичный рынок. «С начала марта из-за заградительных ипотечных ставок средняя стоимость 1 кв. м готового жилья в России снизилась на 1%. И этот тренд продолжился в начале весны. Если геополитическая напряженность и высокие ставки по ипотеке не снизятся, то уже к лету цены на вторичном рынке на часть объектов могут снизиться на 10–15%», — отметил Хусаинов.

В марте, по оценке «ЦИАН.Аналитики», больше всего средние цены на «вторичку» выросли в Волгограде (+3,3%, до 72,8 тыс. руб. за 1 кв. м) и Санкт-Петербурге (+3,2%, до 202,6 тыс. руб.). Формально подорожали «квадраты» и в старой Москве (+1,2%, до 283,7 тыс. руб.). Однако рост внутри МКАД обеспечила «элитка». По расчетам Savills, за последние две недели спрос на элитное жилье в столице вырос в 2,5–3 раза по сравнению с теми же датами прошлого года. Состоятельные граждане переводили свои рублевые активы в недвижимость.

В массовом сегменте, где традиционно 60–70% сделок заключаются с помощью ипотеки, ситуация прямо противоположная. В ряде районов столицы зафиксирована просадка цен. Например, у станции метро «Технопарк» средний показатель снизился по сравнению с октябрем 2020 года на 7%. Большинство собственников недорогих квартир заняли выжидательную позицию.

Как сообщил «МК» директор департамента вторичного рынка «ИНКОМ-Недвижимость» Сергей Шлома, в конце февраля и в начале марте 50% участников вторичного рынка стремились максимально быстро проводить сделки, опасаясь остаться с деньгами на руках. Другая половина, наоборот, отложила операции с жильем на неопределенный срок, ожидая ясности положения экономики. Многие не хотят продавать жилье за обесценивающиеся рубли. «Тем, кто может ждать, следует взять паузу. К концу марта будет больше ясности. В продажах и покупках будет возрастать роль альтернативных сделок. Мы ожидаем снижения цен на вторичную недвижимость. Однако это произойдет не в ближайшее время», — заключил аналитик.

Главное в текущей ситуации — не поддаваться эмоциям, любые покупки нужно совершать с холодной головой и четким планом действий.

Сергей АРТЕМОВ.

ДЕФОЛТ НА РОВНОМ МЕСТЕ

Россия готова заплатить по евробондам, но рублями

Заблокировав валютные счета Центробанка, Запад пытается организовать искусственный дефолт России, уверен глава Минфина Антон Силуанов. По его мнению, экономических оснований для дефолта нет: заявления о том, что Москва не может выполнить свои обязательства по госдолгу, не соответствуют действительности.

«У России есть необходимый объем средств, мы готовы проводить оплаты в рублях по курсу ЦБ на дату платежа. По выпускам еврооблигаций, выпущенных с 2018 года, такая возможность была заложена непосредственно в эмиссионных документах», — уточнил Силуанов. Он напомнил: из общего объема золотовалютных резервов (ЗВР) в $640 млрд заморожено около $300 млрд, то есть их нельзя использовать никоим образом.

«У нас задолженность по госдолгу составляет 20% от ВВП, и это немного, — говорит финансовый аналитик, кандидат экономических наук Михаил Беляев. — Понятно, что внешние обязательства надо выполнять, но Россия это делала в любых, даже самых сложных экономических условиях, завоевав репутацию надежного заемщика. Что касается конкретно текущей ситуации, то для ее разрешения придуман остроумный ход: мы открыли специальные счета и разместили там именно рублевые средства по курсу ЦБ, который соответствует параметрам платежа на данную дату. Тем самым мы продемонстрировали миру, что у страны финансовые ресурсы есть, равно как и готовность расплачиваться в полном объеме».

При этом российская сторона призывает не чинить искусственно препятствия и разблокировать резервы ЦБ, чтобы позволить вернуть долг в нужной Западу валюте. Да, ситуация с «заморозкой» ЗВР смотрится угрожающе. Вместе с тем, по словам Беляева, Москва сделала ход, который в определенной степени нивелирует риск технического дефолта. Если Запад собирается подловить нас на неплатеже, то на это нет никаких юридических оснований. Сейчас мяч на его стороне: примет он рубли или не примет — его дело. Впрочем, резюмирует собеседник «МК», Россию формально — раз нет платежа в долларах (не важно, по какой причине) — могут объявить неплатежеспособной, а дальше пойдут новые претензии.

«Технический дефолт в России вполне вероятен, но с большими оговорками, — рассуждает главный аналитик TeleTrade Марк Гойхман. — Ситуация близка к иррациональной. Внешний долг РФ на начало года составлял $478,2 млрд, а только золотовалютные резервы — $643,2 млрд. Сейчас речь идет о выплате только купонов (текущих процентов) по еврооблигациям — на сумму $4,5 млрд. Это менее 1% от внешнего долга и 0,7% от ЗВР. Но $300 млрд из состава ЗВР недоступны для использования, что крайне болезненно для России. Возникший тупик резко ограничивает возможности финансирования необходимых бюджетных расходов, подрывает платежеспособность страны, курс валюты, экономику в целом».

Конечно, России будет непросто расплатиться по евробондам. Оставшиеся свободными средства менее ликвидны, вложены в золото, а также в инструменты не в валюте погашения. А нужно гасить именно в долларах: выплаты в иных активах будут считаться недействительными. Конвертация и иные финансовые операции также затруднены действующими санкциями. Словом, ситуация патовая: деньги есть, платежеспособность высока, но дефолт абсолютно реален. Угроза связана не с отсутствием средств для погашения, а с технической невозможностью произвести выплату из-за блокировки ЗВР.

«Что предлагает Минфин? Он будет давать поручения иностранным банкам-агентам на платежи со своих валютных счетов у них в пользу кредиторов. В принципе переводы могут быть осуществлены при разморозке соответствующих сумм, — поясняет Гойхман. — Для этого необходимо политическое решение западных стран, указание банкам. Но если его нет, если банк не переводит валютные средства в погашение, выплаты могут быть сделаны в рублях по рыночному курсу. Тем самым Минфин России посылает ясный месседж: мы не отказываемся от обязательств, у нас хватает ресурсов».

Такие варианты — предмет для переговоров, пока еще не наступил конечный срок выплат в середине апреля. Ведь от искусственного дефолта пострадает не только Россия, которой при таком сценарии закроют новое финансирование и могут наложить арест на заграничное имущество. По словам Гойхмана, потерпевшими окажутся практически на пустом месте и сами иностранные кредиторы, и их контрагенты, то есть пойдет цепочка расширяющихся неплатежей.

Георгий СТЕПАНОВ.

ВНЕЗАПНО УВОЛЕННЫЕ ХВАТАЮТСЯ ЗА БАНКОВСКИЕ КАНИКУЛЫ

На прошлой неделе в банки потянулись заемщики с просьбой предоставить им кредитные каникулы. Большинство этих людей еще недавно считались надежными клиентами, ведь они работали в известных зарубежных компаниях, где получали хорошую зарплату. Но под давлением западных санкций многие иностранные бренды решили свернуть свой бизнес в России — их предприятия останавливают свою работу, сотрудников пока отправляют в отпуск. Только в одном Подмосковье было открыто в последние годы 160 компаний с участием иностранного капитала, там работает около 93 тысяч человек.

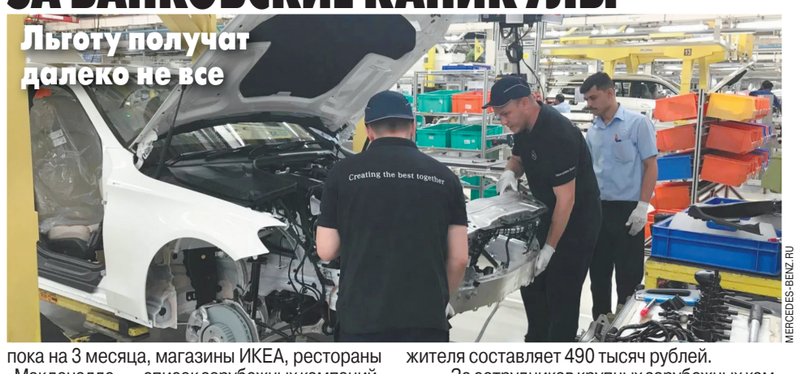

Льготу получат далеко не все

MERCEDES-BENZ.RU

«На днях приходила семья — они жители Солнечногорска. Год назад приобрели на вторичном рынке жилья в ипотеку трехкомнатную квартиру. Муж работает на заводе «Мерседес-Бенц», но после начала спецоперации на Украине сотрудникам объявили, что компания останавливает свой бизнес в России, в том числе производство машин на заводе в Поварове Московской области. По словам мужчины, люди в стрессе. Вроде бы их пока не увольняют, а всего лишь отправляют в отпуск, но на какой срок и какую им будут платить зарплату, ничего толком не известно. Кстати, без этой информации, причем документально подтвержденной, заемщик не может оформить кредитные каникулы», — рассказывает Марина Николаевна, сотрудник ипотечного центра одного из госбанков.

Такие истории не единичны. Закрылись, пока на 3 месяца, магазины ИКЕА, рестораны «Макдоналдс» — список зарубежных компаний, которые заявили об остановке деятельности в России, каждый день пополняется. В одной только Московской области за последние годы было открыто 160 иностранных предприятий, они приносили в бюджет региона 50 млрд рублей. Но именно теперь это сотрудничество обернулось проблемой для области, ведь в ней работает около 93 тысяч человек, которые могут потерять работу, а многие из них имеют потребительские и ипотечные кредиты. Добавим, что регион на пятом месте в списке закредитованных, когда уровень задолженности перед банками на одного экономически активного жителя составляет 490 тысяч рублей.

«За сотрудников крупных зарубежных компаний мы не сильно переживаем, потому что за ситуацией на этих предприятиях следят и федеральные, и региональные власти. Вряд ли они допустят, чтобы столько людей одновременно потеряли работу, по крайней мере их интересы будут защищать, да и сами предприятия постараются сохранить. Намного хуже тем, кто работал в небольших зарубежных компаниях: в той же недвижимости сейчас закрывается огромное количество совместных фирм. С рынка уходят иностранные консалтинговые агентства, страховщики, юридические и архитектурные бюро. Там коллективы небольшие, но тем не менее это все были очень хорошо оплачиваемые сотрудники, у которых тоже есть кредитные обязательства. С таким кризисом банковский сектор в нашей стране сталкивается впервые, мне кажется, его масштабы пока что мало кто представляет. Конечно, крупные банки вроде нашего выстоят. А вот те, кто помельче, могут серьезно пострадать, вплоть до закрытия», — заключает банкир.

Марианна — сотрудник русской редакции всемирно известного журнала о моде. На днях руководство российского издательства объявило им, что американский издатель отзывает лицензию на выпуск всех изданий, которые выходят под брендом компании, поэтому апрельский номер журнала не выйдет и сайт обновляться тоже не будет. Официального уведомления об увольнении никто еще не получил, но устно их предупредили, чтобы собирали вещи.

«Мы с мужем переехали в Москву из Новосибирска почти 10 лет назад. Все это время снимали жилье, а в прошлом году решили наконец приобрести свое и оформили ипотеку на квартиру в Балашихе. На мужа еще оформлен автокредит, как мы теперь будем расплачиваться, не представляю, ведь главным добытчиком в семье была я. Из моей зарплаты мы гасили оба кредита и еще старались откладывать на отпуск, копить на новую мебель. Но теперь, если я не найду новое место, мы банкроты. Тут никакие ипотечные каникулы не помогут. Честно говоря, даже думать о такой перспективе страшно», — признается женщина.

4 марта Госдума приняла закон о предоставлении кредитных каникул для всех заемщиков, которые заключили договор с банком до 1 марта этого года — льгота касается как физических лиц, так и индивидуальных предпринимателей. Эти люди могут попросить у банка отсрочку платежей по кредиту или уменьшение их размера до 30 сентября 2022 года. Такое право есть даже у тех, кто уже использовал кредитные каникулы во время пандемии коронавируса. Кроме этого многие крупные банки запустили свои собственные программы реструктуризации кредитов. Ими смогут воспользоваться те заемщики, чей доход за месяц до даты обращения за реструктуризацией кредита снизился более чем на 30%. Но в каждом случае клиент банка обязан подтвердить, что его доход снизился, официальными документами. Например, справкой из налоговой, больничным листом или уведомлением о регистрации на бирже труда.

«Собственно, Дума пролонгировала Закон о кредитных каникулах, который принимала во время пандемии, льготный период остался прежний, от 1 до 6 месяцев, в течение этого времени заемщик может вообще не платить или платить меньше по кредиту», — рассказывает эксперт в области ипотечного кредитования Сергей Малышев. По его словам, хотя каникулы кредитную историю заемщика не портят, но соответствующую отметку банк все же в деле клиента ставит. И не исключено, что в будущем из-за этого у него могут возникнуть проблемы с получением нового займа. Поэтому банкиры советуют брать каникулы, только когда с финансами совсем худо.

«Нужно понимать, что кредитные каникулы — это не подарок, все, что недоплатили сейчас, переносится на конец выплат, срок кредита увеличивается, да и общая сумма тоже, — предупреждает Малышев. — Долг не снижается, проценты начисляются на эту же неуменьшаемую сумму, ну и, собственно, все невыплаченные в льготный период проценты тоже плюсуются к сумме долга».

А теперь: кто не сможет рассчитывать на банковскую отсрочку? В первую очередь те, кто взял кредит больше установленной законом нормативной суммы. Например, в Москве для ипотечных кредитов норматив 6 млн рублей, для Подмосковья, Питера и Дальнего Востока — 4 млн руб., для остальных регионов — 3 млн.

Для автомобильных кредитов и по потребительским кредитам лимит и того меньше: в первом случае сумма не должна превышать 700 тысяч рублей, во втором для физических лиц — до 300 тыс. рублей, для индивидуальных предпринимателей — 350 тыс. рублей, по кредитным картам — 100 тыс. рублей.

То есть тем, кто взял ипотеку, внеся первоначальный взнос в размере 10–20%, рассчитывать на отсрочку вообще не приходится. Второе важное условие для оформления кредитных каникул — совокупный доход заемщика за предыдущий месяц до даты обращения должен снизиться более чем на 30% по сравнению со средним доходом в предшествовавшем году. Этот показатель рассчитывается по специальной методике правительства. Но самое важное, что доход должен быть официальным, а его снижение обязательно зафиксировано документально. То есть тем, кто получал «серую» зарплату, будет очень трудно доказать, что их доходы реально уменьшились.

Евгения ВОКАЧ.

КОНФЛИКТ

Корпус Харьковского физтеха, где проводились ядерные исследования, был подорван боевиками на прошлой неделе.

БУНКЕР ЗЕЛЕНСКОГО МОЖЕТ ВЫДЕРЖАТЬ УДАР АТОМНОЙ БОМБЫ

Экс-премьер Украины Азаров раскрыл секреты киевского режима

Мог ли киевский режим создать собственную ядерную бомбу? Какие работы велись в американских биолабораториях на территории Украины? Планировал ли Зеленский «окончательное решение» вопроса Донбасса уже в марте? Обо всем этом мы поговорили с бывшим премьер-министром Украины Николаем АЗАРОВЫМ.

— Всех интригует: где находится Зеленский? Он регулярно радует свой народ видео якобы из Киева, которые вызывают много вопросов. На последнем он вообще гуляет по госпиталю с военным медиком, которая, как утверждают, погибла за две недели до указанной даты съемок. Говорят, что он то во Львове, то в Варшаве, то в Париже… Вы что-нибудь знаете об этом?

— Я ничего об этом не знаю. А если бы и знал, не стал бы публично об этом говорить. Потому что какой бы ни был Зеленский, но выдавать информацию о его местонахождении я не хочу. Могу сказать одно: в Киеве есть абсолютно безопасные убежища, в том числе и в непосредственной близости от администрации президента. Они были подготовлены еще в советское время для высшего политического и военного руководства УССР на случай ядерной войны. Эти убежища спроектированы и построены так, чтобы выдерживать прямое попадание атомной бомбы. Все эти убежища строились по всей стране по типовому проекту, то есть киевские ничем не отличались от тех, которые были в Москве. Там предусмотрены запасные выходы, через которые можно быстро попасть на вертолетную площадку. Если Зеленский находится сейчас там, то его жизни абсолютно ничего не угрожает. Таких мест у нас немало и в других регионах Украины. Поскольку в советское время Украина представляла собой «второй эшелон» стратегической обороны СССР. Первый эшелон — это были страны Варшавского договора. Там стояли танковые армии, которые были способны в течение нескольких дней достичь Парижа. А с точки зрения обороны в Украине были самые мощные военные округа. Разумеется, там были оборудованы командные пункты различных родов войск. В Карпатах тоже было предусмотрено громадное количество мест для укрытий. Думаю, украинский Генштаб владеет этими вопросами. Так что ему есть где спрятаться. А где он реально находится, сказать трудно.

— Ранее вы утверждали, что Украина готовилась к нападению на Донбасс и нынешняя спецоперация РФ была «превентивным» ударом. На чем основано это ваше мнение? У вас есть конкретная информация?

— Давайте будем корректными. Я нигде и никогда не заявлял о планах Украины напасть на Донбасс. Я говорил, что киевский режим имел такие намерения. Для меня киевский режим и Украина — это принципиально разные вещи. Те, кто бомбит Донбасс, это не украинцы.

Что касается подготовки нападения войск киевского режима на Донбасс, то об этом я начал говорить еще осенью прошлого года. Во-первых, поступало очень много сообщений с мест, в которых говорилось о накоплении материальных ресурсов ВСУ, о подведении новых, специально подготовленных ударных

ARCHIVE.GOVERNMENT.RU

частей, о концентрации боевиков националистических подразделений, которые из разных мест Украины стягивались в Донбасс. Нацистский полк «Азов» (признанный в РФ экстремистской организацией) и так базировался на побережье Азовского моря, а подтягивание других тербатов началось осенью 2021 года. Помимо этой информации я обратил внимание на публикацию американского политолога Джорджа Фридмана (основатель частной разведывательно-аналитической организации Stratfor. — **М.П.**). Она касалась анализа ситуации на линии разграничения. В этой публикации было подробно расписано расположение ударных группировок войск киевского режима в Донбассе, указаны противостоящие им группировки войск ЛНР и ДНР. Также было указано, в каких местах недалеко от границы концентрируются российские войска. Кроме этого он изложил план действий киевского режима по овладению Донбассом. Киев этих планов особенно и не скрывал: в это время велась активная обработка населения, которому внушалось, что Донбасс будет взят по хорватскому сценарию. Фридман, анализируя всю эту информацию, пришел к выводу, что если они будут действовать так, как намечено в этих планах, то они на южном, азовском направлении за 3–4 дня выйдут к границе РФ. А в целом они закончат эту операцию за неделю. Предполагалось рассечь с севера группировки республик в районе Дебальцево, отделить Луганский корпус народной милиции от Донецкого корпуса. Второй удар они намечали в лоб с горловского и донецкого направлений; и третий — на юге, в районе Мариуполя, вдоль Азовского моря, где была наиболее слабая оборона ДНР. Где-то в конце декабря — начале января американцы развернули широкую пропагандистскую кампанию на тему того, что РФ собирается вторгнуться в Украину. Меня это озадачило, потому что за этими сообщениями, на мой взгляд, просматривалась пропагандистская подготовка мирового общественного мнения к реализации сценария нападения войск киевского режима на Донбасс.

— Как вы думаете, в чем мог состоять этот сценарий?

— Сценарий простой. Дается команда киевскому режиму начать наступательные действия в Донбассе. Россия, естественно, не сможет остаться в стороне. Потому что если она не вмешается, то в силу подавляющего превосходства (в 3–4 раза по технике и живой силе) войска киевского режима продавят достаточно слабую оборону Донецка и Луганска. Почему слабую? Да потому что линия обороны проходит по окраинам Донецка, по окраине Горловки. Поэтому у РФ будет только один выход — это поддержать ДНР и ЛНР, не дать войскам киевского режима овладеть Донбассом и проводить там «зачистки», расправы с неугодными. Из всего этого я сделал однозначный вывод, что американцы планируют колоссальную провокацию, цель которой втянуть Россию в военный конфликт на Донбассе. Это была их долговременная цель, которую они отрабатывали все эти 8 лет.

Причем Фридман в своей публикации отмечал, что подразделения российских войск достаточно малочисленны и не способны реализовать далеко идущие планы. При этом в Донбассе было сконцентрировано более половины действующего состава войск киевского режима, порядка 120–130 тысяч. И если из общего состава вооруженных сил киевского режима удалить всякие тыловые части, силы обеспечения, логистику и т.д., то можно сделать вывод, что основные боевые части были сконцентрированы именно на Донбассе. Собственно, что мы и видим сегодня.

— Уже вроде бы нашлись и документы — секретный приказ командующего Нацгвардией Украины Николая Балана, — которые подтверждают: да, наступление на Донбасс готовилось, оно должно было начаться в марте.

— Я эти документы не видел. Анализируя всю эту ситуацию, я пришел к выводу, что они будут действовать именно так, а не иначе. А документы сейчас многие будут находиться. Ведь эти войска концентрировались не один месяц. Значит, была масса документов, которые регламентировали действия командиров бригад, батальонных групп, тыловых частей и т.д.: в какие сроки и откуда выдвигаться, какие занять исходные позиции. Я думаю, что после анализа документов специалистами все, о чем я говорю, подтвердится.

— Сейчас много шума вокруг загадочных американских биолабораторий, в которых якобы могли работать над созданием биологического оружия. Вы в свое время пытались их закрыть, но не смогли. Можете рассказать об этом?

— В 2005 году, после государственного переворота, названного «оранжевой революцией», Украина превратилась в банановую республику, марионеточное государство под управлением США. Американцы поставили своего президента — Виктора Ющенко, которого 5 лет готовили на должность главы Украины, и премьер-министра — Юлию Тимошенко. 29 августа 2005 года было подписано соглашение между Министерством здравоохранения Украины и Министерством обороны США. Согласно этому соглашению, на территории Украины создаются неподконтрольные ее властям биологические лаборатории, которые будут проводить исследования по своим программам. Соглашение это было секретным, разрешение Кабинета министров Украины на создание лабораторий тоже было засекречено. Мы до 2010 года и понятия не имели, что такие лаборатории у нас действовали. Те, кто знал об этом, были связаны подпиской о неразглашении. Естественно, общественность и СМИ ничего не знали. В 2010 году сменилась власть. Был избран новый президент, назначено новое правительство. В середине лета я получил информационное письмо от Министерства здравоохранения Украины, в котором министр сообщал, что на территории страны действуют вот такие биолаборатории, они финансируются Министерством обороны США, но частично мы тоже несем расходы. Министр спрашивал, что делать: продолжать выделять этим лабораториям деньги или нет. Прочитав это письмо, я удивился. Ко мне письма поступали уже обработанными, к этому было приложено заключение юридического отдела, что в соответствии с Конституцией Украины нахождение воинских подразделений других государств на территории страны невозможно без получения специального решения Верховной рады. Прочитав эту бумагу, я понял, что надо принимать какие-то решения. Но на основании чего? Поэтому мы отправили запрос в Минздрав с просьбой разобраться, какие исследования там проводятся, зачем эти лаборатории нужны. Началась бюрократическая волокита. Эти лаборатории охранялись, никого из Минздрава туда не допустили, ничего им не рассказали. Мы в течение нескольких месяцев на эту тему вели переговоры с посольством США. Затем я был вынужден обратиться к правительству США с письмом, в котором сообщил, что если они не предоставят нам возможность проведения ревизии этих лабораторий и не покажут все материалы, то мы будем вынуждены поставить вопрос о расторжении действующих соглашений. Вся эта переписка длилась достаточно долго. Наконец нам разрешили посетить эти лаборатории, специалисты из Минздрава и наших научных институтов побывали там и представили правительству отчет. Суть отчета заключалась в том, что эти лаборатории работают ради всего хорошего и против всего плохого. Но чем конкретно там занимаются, никто не пожелал объяснить. Этим комиссиям ничего, кроме коридоров и систем очистки воздуха, вентиляции и других второстепенных вещей, не показали. Сама суть исследований, которые там проводились, так и не была разъяснена. Сотрудники лабораторий ссылались на то, что по соглашению было запрещено разглашать результаты исследований кому-либо, кроме представителей Минобороны США. Я даже помню формулировку: «все эти результаты являются собственностью Министерства обороны США и не подлежат оглашению в стране пребывания». Это еще больше меня поразило, и в 2013 году в конце лета мы отправили американской стороне категорическое письмо о том, что с 2014 года действие этого соглашения прекращается и до 1 января 2014 года им надлежит собрать все свое имущество и проводить свои исследования где угодно, но только не на территории Украины. Мотивация очень простая: за два года переписки мы не получили абсолютно никакой информации о деятельности этих лабораторий. А далее происходит известный государственный переворот, приходит

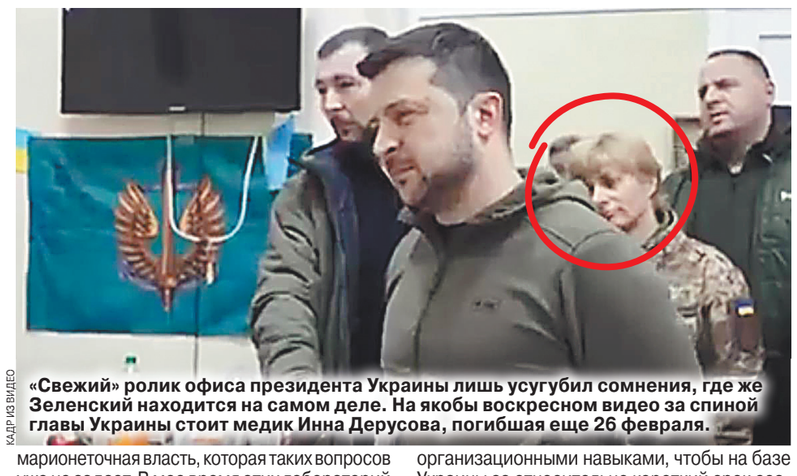

КАДР ИЗ ВИДЕО

«Свежий» ролик офиса президента Украины лишь усугубил сомнения, где же Зеленский находится на самом деле. На якобы воскресном видео за спиной главы Украины стоит медик Инна Дерусова, погибшая еще 26 февраля.

марионеточная власть, которая таких вопросов уже не задает. В мое время этих лабораторий было 5 или 6, сейчас уже около 30.

— Появились слухи, что РФ якобы планирует как-то задействовать экс-президента Виктора Януковича, якобы он даже был в Белоруссии, когда там шли переговоры между представителями Москвы и Киева. Вам об этом что-то известно?

— Слухи не комментирую. Я абсолютно ничего об этом не знаю.

— На самом ли деле киевский режим хочет обладать ядерным оружием? Были ли у него возможности для создания украинской атомной бомбы?

— В советское время серьезные исследования в области ядерной физики проводились в Харьковском физико-техническом институте, который был основан в 1928 году по инициативе «отца советской физики» академика Иоффе. В этом институте в 1932 году впервые в СССР сумели расщепить ядро атома, в нем работали многие известные физики, например Лев Ландау. В 1940 году в Харьковском физтехе был разработан первый в СССР проект атомной бомбы на основе урана. В этом институте сохранился достаточно серьезный научно-технический потенциал, квалифицированные кадры, для которых, в принципе, с точки зрения технологии нет никаких проблем в создании атомной бомбы. Там был действующий на момент моего премьерства экспериментальный ядерный реактор; не знаю, в каком он состоянии сейчас. (11 марта из Харькова пришли сообщения, что боевики теробороны взорвали один из корпусов физтеха, где как раз и находился этот реактор. Однако, по данным главы МАГАТЭ Рафаэля Гросси, установка была уничтожена еще до этого, при этом выброса радиации не было. Не исключено, что ее просто куда-то перевезли. — **М.П.**) Второй действующий реактор находится в Киеве, в Институте ядерных исследований. Он был впервые запущен еще в 1960 году, и одним из инициаторов его создания был «отец советской атомной бомбы» Игорь Курчатов. Эта установка также используется для научных исследований. И там имеется значительное количество специалистов, чей опыт и знания могут быть использованы для проведения подобных работ. Следующий момент. Украина располагает своими месторождениями урана и добывает его. То есть с источниками сырья для атомной бомбы проблем нет. Есть технологические проблемы, связанные с обогащением урана. Но они вполне решаемы. И последнее. Украина обладает большими запасами отработанного ядерного топлива, и там нет никаких проблем с созданием «грязной» бомбы. Смысл такого оружия в том, чтобы загрязнить территорию радиоактивными веществами при помощи обычного взрыва.

Недавно стало известно, что еще в 2014 году Порошенко и Турчинов давали конкретные секретные указания о начале работ по ядерной программе.

То есть все технологические возможности для создания ядерной бомбы Украина имеет. Но у меня есть очень большие сомнения в организаторских способностях этого режима — и Порошенко с Турчиновым, и тем более Зеленского. За эти 8 лет настолько была развалена система управления, что они не смогли наладить у себя даже производство медицинских масок во время пандемии. Но эта проблема могла бы быть разрешена, если бы к этому вопросу подключились американцы. Негласно, разумеется. Они владеют всеми необходимыми организационными навыками, чтобы на базе Украины за относительно короткий срок создать такой боеприпас. Есть еще механизмы контроля, договор о нераспространении. Так что на этом пути были бы серьезные трудности. Но теоретически создать свое ядерное оружие Украина вполне могла.

— Была информация, что месторождения урана перешли под контроль экс-министра МВД Арсена Авакова. Это так?

— Ничего не могу сказать на эту тему. В свое время в городе Желтые Воды в Днепропетровской области мы планировали создать на базе этих месторождений завод по производству полуфабрикатов ядерного топлива. Даже с вашим Сергеем Кириенко открывали строительство этого завода. С тех пор, насколько мне известно, за эти 8 лет не сделано абсолютно ничего. Эти месторождения были в государственной собственности, не думаю, что кто-то стал их владельцем. Но что кто-то — Аваков или другой бандит — мог «наложить лапу» на них, то есть стать их неформальным хозяином и получать с них барыши, это вполне возможно. Это у нас в Украине делается очень просто.

— Вероятно, у некоторых из тех, кто начинал нынешнюю спецоперацию на Украине, были иллюзии, что ВСУ будут сдаваться без боя, что наших военных будут встречать цветами и все это будет похоже на Крымскую весну. Почему этого не произошло?

— Я бы не хотел выступать адвокатом этой спецоперации. Но я не думаю, что кто-то из серьезных людей в руководстве РФ размышлял так. Это абсолютно дилетантский подход людей, которые не представляют, что такое сегодняшняя Украина. Я глубоко убежден, что так никто не думал. Как я уже сказал, Украина в советское время была вторым стратегическим эшелоном обороны. А вся Российская Федерация — это был третий стратегический эшелон. Военные округа и все оборонительные сооружения на территории Украины, вся техника были гораздо мощнее, чем в Российской Федерации. Численность военнослужащих достигала почти миллиона. Когда после обретения независимости мы получили вот эту махину, которая была намного сильнее российской, то мы не могли ее содержать чисто экономически. Пошло сокращение. Были ликвидированы полки стратегических бомбардировщиков, шахтно-пусковые установки, вывезены ядерные заряды. Сама армия с миллиона сократилась до 250 тысяч человек. При СССР на территории Украины были громадные запасы обычных вооружений, склады с боеприпасами, множество танков, самолетов, орудий. Все это, конечно, старело, выходило из строя, но это реально была махина. Поэтому никто из специалистов не мог думать, что это будет легкая прогулка с цветами. 8 лет нацистской пропаганды тоже свое дело сделали. Карательная система, которая была внедрена в подразделения вооруженных сил, исключала то, о чем вы говорите. Поэтому это было, как сказал Путин, тяжелое решение. Наверняка все, о чем я сказал, заранее просчитывалось. Я убежден, что сейчас главная задача — минимизировать количество жертв среди мирного населения и как можно скорее установить мир. Есть большая разница между Украиной, ее народом и киевским режимом. Именно по вине этого режима произошел конфликт, по его вине разрушена экономика и наш народ испытывает такие страдания.

Марина ПЕРЕВОЗКИНА.

ПАМЯТЬ

КЛАССИК ПРИ ЖИЗНИ

Весной 1937 года в крохотном поселке Усть-Уда Иркутской области родился Валентин Распутин, писатель, заставивший, если вольно процитировать Бориса Пастернака, весь мир плакать над красой земли своей. Сегодня Валентину Григорьевичу могло бы исполниться 85 лет, и эта дата стала для многих поводом вспомнить о нем и, надеемся, перечитать его бессмертные произведения.

Хрестоматийный рассказ Распутина «Уроки французского» (опубликованный впервые, в общем-то, в провинциальной газете) выдерживает соседство с такими образцовыми гуманистическими произведениями для детей, как «Мальчик у Христа на елке» Достоевского или «После бала» Льва Толстого. А крупная проза, хоть жанрово и обозначена как повести, находится на литературной шкале гораздо ближе к романам-эпопеям, таким, как «Война и мир» или «Тихий Дон» Шолохова. Валентин Распутин был идеалистом, и, выступая за возрождение национальной России, предчувствовал, что перестройка может стать «поворотом не туда». Но самое удивительное в его фигуре — та немыслимая скорость, с которой он стал частью канона русской литературы. Не через 10 или 50 лет после смерти — опять-таки в марте, но 14 числа, в роковом 2015 году, — а на глазах современников.

О значении для мировой словесности выдающегося мастера слова «МК» поговорил с писателем и ректором Литературного института имени А.М.Горького Алексеем Варламовым.

ИЗ ЛИЧНОГО АРХИВА

— Алексей Николаевич, еще при жизни Распутина было очевидно, что он создает классические тексты? Обычно на это уходят десятилетия, как объяснить такое «ускорение»?

— История Распутина — это история невероятного писательского успеха. С самых первых его повестей — «Деньги для Марии» и «Последний срок», стало понятно, что в русскую литературу пришел писатель

DRAMTEATR.RU

Валентину Распутину 15 марта могло бы исполниться 85 лет

со своей темой, своей интонацией, внутренне очень свободный и при этом современный, живой, сердечный. Это была та проза, которой так тогда не хватало, а ее автору невозможно было не поверить. Когда кругом лгут, льстят, пускают пыль в глаза — вдруг появляется человек, говорящий правду, да при этом не в «сам-» и не в «тамиздате», — это дорогого стоило. Здесь действительно тот самый случай, когда писатель становится классиком и властителем дум при жизни, и с этим вынуждены считаться все, включая власть. Плюс, посмотрите, сколько превосходных экранизаций и театральных постановок.

— Деревенская проза, к которой принадлежал Распутин, в каком-то смысле была завуалированным возвращением к народности и исконной религиозности русского народа?

— Деревенская проза была, прежде всего, голосом русской деревни, за счет которой было построено могущество СССР, и люди, которые эту литературу создавали и о народной жертве свидетельствовали, свою миссию хорошо осознавали. То было, по сути, последнее по-настоящему крупное национальное явление в нашей литературе, мощное, влиятельное, владеющее умами и сердцами, после чего литература стала распадаться, атомизироваться, терять свои внутренние связи, свой пафос. Каждый писатель сделался сам себе голова. Там же было ощущение принадлежности к чему-то общему, корневому, общественное служение, гордость за деревенское происхождение и боль за деревенскую судьбу. Это очень хорошо чувствуется и у Шукшина в его рассказах, и у Василия Белова, и, конечно, у Валентина Распутина. Но оказалось все в итоге не столько возвращением, сколько расставанием.

— В отечественном контексте возможно осознать грань между военной прозой и «антивоенной». «Живи и помни» — это второе, первое или комбинация поджанров?

— А вот как раз антивоенной-то у нас почти и не было. Ну, может быть, Окуджава. Отчасти Астафьев в повести «Пастух и пастушка». А по большому счету вся советская военная проза, «лейтенантская», «генеральская», вся «окопная правда», повести и романы Василя Быкова, Юрия Бондарева, Константина Воробьева, Виктора Некрасова, Вячеслава Кондратьева, Виктора Курочкина, Евгения Носова пацифизма в себе не несут. Как, впрочем, нет в них и ярко выраженного победоносного начала. Но была война как нужда, как неизбежность, как работа, как испытание, как проверка человека на прочность. А вот «Живи и помни» — вещь поразительная тем, что написана она человеком из поколения, в войне не участвовавшего. И ключевое в ней, конечно, — образ русской женщины. Это вообще очень по-распутински, когда женщина сильнее, ярче, интереснее, чем мужчина (потом то же самое будет в повести «Дочь Ивана, мать Ивана»). И весь наш нынешний литературный феминизм, всех современных «авторок» надо отправить к Валентину Григорьевичу на выучку. Никто не понимал, не чувствовал, не сострадал женщине, как он. Но и сколь страшна эта повесть в своей подробности и достоверности, сколь трагична, сколь неподсудна ни уму, ни сердцу. Тут не в жанре дело, а в веществе прозы. Распутин умел слушать, умел любить, жалеть, умел не осуждать — вот в чем был его писательский и человеческий талант.

— В 2010 году Союз писателей России выдвигал Распутина на нобелевку. Это был просто красивый жест патриотически настроенных литераторов или был реальный шанс получить премию? Каким набором качеств как писатель и как личность должен обладать нобелиат? Все ли решает оппозиционность?

— Валентин Григорьевич, безусловно, Нобелевскую премию заслуживал. И то же самое я бы, кстати, сказал про Астафьева, про Искандера, про Маканина — писателей очень разных, но одинаково ярких, крупных, самобытных. Почему они ее не получили, вопрос сложный, но в случае с Распутиным политика свою роль наверняка сыграла. Для шведских академиков он был при советской власти недостаточно гонимый, не слишком политизированный, не скандальный, в каком-то смысле даже благополучный, а уже после распада страны его общественная позиция Нобелевскую премию полностью исключала. Хотя и по мастерству, и по теме, и по конъюнктуре (экология) он ее точно мог бы получить.

— Как Распутину писалось в Советском Союзе? Он творил благодаря или вопреки?

— Он делал это независимо ни от чего. А вообще-то я бы не стал ни преувеличивать, ни преуменьшать степень его оппозиционности. Позднее это очень точно сформулировал Солженицын, когда, вручая ему свою премию, сказал о том, что в 70-е годы в советской литературе появились писатели, которые стали писать так, как если никакого «соцреализма» и нету. И это правда. Распутин никогда не был диссидентом, не боролся с властью, как его земляк Леонид Бородин, но все равно он писатель не советский, а русский. Два этих понятия часто смешивают и у нас, и на Западе, но неслучайно на одном из съездов народных депутатов в конце 1980-х в ответ на упреки прибалтийских депутатов, что их республики подавляют, именно Распутин предложил, чтобы РСФСР первая вышла из состава Советского Союза. Потом эти слова по-разному старались истолковать, но они были произнесены и произнесены им. Как человек очень умный, прозорливый, он все уродства советской жизни, все ее перекосы хорошо осознавал, о них писал, но при этом догадывался, предчувствовал, что если жизнь резко переменить, то лучше в стране не станет. А уж тем более в деревне. И в системе своих координат оказался прав.

— Его набор текстов из школьной программы — «Последний срок», «Прощание с Матерой», «Живи и помни» (и повесть «Уроки французского», но это в младшей школе) — вас как критика устраивает? Что изучают из его наследия в Литинституте?

— Валентин Григорьевич написал не очень много, и, может быть, поэтому практически все им написанное так ценно. Но к этому списку я бы обязательно добавил рассказы «Рудольфио», «Василий и Василиса», «Наташа», «Что передать вороне», повесть «Пожар» и его великолепную книгу «Сибирь, Сибирь». И в Литинституте мы со студентами об этих произведениях, конечно, говорим.

— В активной политической деятельности Распутин как биографическое лицо отделялся от Распутина-прозаика? Или за письменным столом и «на баррикадах» действовал один и тот же человек? Можно ли считать, что национальная, консервативная Россия, за которую ратовал Распутин, осуществится? Или то, что мы видим в наши дни, идет вразрез с мечтами времен перестройки?

— Я думаю, дело тут не только в России, которую он бесконечно любил, но и в целом в развитии цивилизации. Валентин Григорьевич, как мне представляется, не слишком понимал и уж точно не принимал, куда и зачем движется человечество. Он был природный человек, земляной, корневой, и именно разрыв с первоосновой казался ему самым опасным. И у нас, и в других странах. Как высказался по схожему поводу Игорь Шафаревич — две дороги к одному обрыву. Распутин нередко выступал на эти темы в своей публицистике и с интервью. Конечно, как писатель, как философ автор «Прощания с Матерой» был глубже, убедительнее, чем общественный деятель и публицист. Иные из его высказываний вызывали у многих сожаление, недоумение, несогласие, достаточно вспомнить его резкое расхождение с Астафьевым, который совершенно иначе оценивал происходящее в стране. Но при этом про Распутина можно точно сказать, что он никогда не лгал, не приспосабливался, не спекулировал и не искал личной выгоды, всегда оставаясь абсолютно искренним человеком.

А для понимания его взглядов я бы очень всем посоветовал прочитать недавно изданную его переписку с ближайшим другом, с его тезкой — замечательным критиком Валентином Курбатовым. Они писали друг другу в течение нескольких десятков лет, и в этих письмах можно открыть для себя нового, неизвестного Распутина и понять очень важное и в нем, и в российской истории.

Иван ВОЛОСЮК.

СОВСЕМ СВОБОДНАЯ КАССА

с 1-й стр.

Самая популярная сеть ресторанов быстрого питания в мире открылась в Москве на «Пушкинской» в январе 1990-го.

На днях компания объявила о временной приостановке своей деятельности.

Я приехала в знаменитый «Макдоналдс» ближе к закрытию. Внутри — толпы народу разного возраста. Люди тащили полные подносы, как в последний раз. В основном брали бургеры и кока-колу. Многие просили завернуть с собой.

К моему приезду закончились сладкие пирожки и мороженое.

— Пирожки обычно не пользовались спросом, поэтому их мы не готовим в таком количестве, как бургеры. Вот их и смели, — объяснила девушка на кассе. — Еще народ много покупает соусов, срок хранения у них долгий, берут впрок.

К беседе присоединяется молодой человек: «Здесь хоть еще осталось, чем поживиться. В «Маке» в Химках к вечеру закончились огурцы и кетчуп. Бургеры готовили без этих ингредиентов. Еще быстро расхватали «Макфлури», не осталось наполнителей к мороженому».

В зале молодые люди делали селфи, снимали сторис, фотографировали длинные чеки и подносы с бутербродами.

Я поговорила с некоторыми сотрудниками «Макдоналдса».

— Закроют нас — останемся на улице. Правда, нас успокоили, что, возможно, до конца года нам будут выплачивать среднюю минимальную зарплату. В районе 14 тысяч получим, — говорит молодой человек, работающий в зале. — Я недавно сюда устроился. Сам учусь в институте, здесь работаю 3–4 раза в неделю, получаю 20 тысяч рублей.

На входе в ресторан я разговорилась с женщиной в фирменной одежде. На вид ей под шестьдесят. Она раздавала маски и измеряла температуру у посетителей.

— Я здесь тружусь уже 20 лет. Получаю 35–40 тысяч рублей за 8-часовой рабочий день. Тем, кто пашет по 12 часов, платят 70 тысяч. Мне жалко терять это место, я к нему привыкла. Руководство у нас хорошее. Мне кажется, тут единственное место, где пенсионерам предоставляют работу, — вздыхает собеседница.

В «Макдоналдсе» действительно работает много пенсионерок. Большая часть из них убирает мусор за посетителями.

— Я давно не видела столько людей в «Макдоналдсе». Кажется, за последние несколько дней нас посетила вся Москва, — продолжает женщина. — Видела, что некоторые подростки плакали, просили пакетики сахара на память, фирменные бумажные пакеты, спрашивали у меня, где приобрести кепку с фирменным логотипом.

Среди посетителей находились и такие, кто радовался закрытию. Они в меньшинстве. Специально пришли сюда, чтобы высказаться. Ко мне подошла одна такая дама: «Слава богу, что вас закрывают». Дальше стала что-то твердить про вредную еду. Странно мне это слышать. Я двадцать лет здесь ем, и ничего, жива-здорова. Мне есть с чем сравнивать. Одно время я работала в ресторане. Там еда гораздо вреднее была, а какие грязные продукты привозили, не пойми с какими сроками годности.

ИРИНА БОБРОВА

НАТАЛЬЯ МУШИНКИНА

В воскресенье около «Макдоналдса» произошел инцидент. Сын художника Никаса Сафронова Лука приковал себя наручниками ко входу в ресторан. Он протестовал против ухода компании с отечественного рынка.

— Этого мужчину мы все знаем, он наш постоянный клиент, — пояснила собеседница. — На протяжении многих лет здесь завтракал, обедал и ужинал. Его горе можно понять.

— Надолго вы закрываетесь?

— У руководства оптимистичные прогнозы. Говорят, что откроемся примерно через месяц-полтора. Нас никого не увольняют. Трудовую книжку мы оставляем. Контракты не разрываем. Так что устроиться на другую работу пока нет возможности.

— На месте «Макдоналдса» могут открыть какое-то другое кафе?

— Нам пояснили, что ничего здесь открыть нельзя.

Я прошлась по залу. Попытки поговорить с пенсионерками, которые убирали мусор за посетителями, не увенчались успехом. «Вы что, не видите, у нас полно работы, нос почесать некогда», — раздраженно отмахнулась одна.

— Вам грустно, что закрывают ресторан?

— Почему грустно? Нас же скоро откроют.

Поговорили еще с одним охранником. Молодой человек оказался родом из Грозного.

— Мне не грустно, что «Мак» закрывают, хочу поскорее домой вернуться. Я ведь сюда приехал на зиму, чтобы подработать, — говорит мужчина. — Теперь мне здесь больше делать нечего. Я ведь, когда в Москву приехал, планировал на стройку пойти, были вакансии. Но как только работодатели узнавали, откуда я родом, отказывали. Можно было устроиться только в «Макдоналдс». Но здесь было интересно. Кстати, вы в курсе, что в «Маке» на «Пушкинской» работает уборщица, которая устроилась сюда 30 лет назад, как раз когда только открылось заведение. Ее уважают. По слухам, зарплата у нее больше, чем у менеджера.

— Прощальной вечеринки коллектив не устраивает?

— За последние дни все сильно вымотались, не до вечеринок тут. Хотелось бы поскорее отработать и уехать домой. Моя смена сегодня до полуночи. Но обычно посетители еще до часу ночи ходят в туалет. Выгнать их мы не можем.

Чем ближе к закрытию, тем посетителей в «Макдоналдсе» становилось больше. В какой-то момент охранники закрыли дверь на вход. Стали пускать людей партиями.

Я обратила внимание на девушку, которая работала в отделе «МакКафе», которая еле держалась на ногах.

— Мне не жалко, что «Макдоналдс» закроют, — бросила сотрудница ресторана. — Я за последние три дня так замучилась, как за год не уставала. Слава богу, что это сумасшествие закончится, я хоть отдохну. За это время постараюсь найти другую работу.

Я вышла на улицу. Около входа журналисты снимали посетителей.

Чуть подальше стоял молодой человек с рюкзаком «Веганская доставка», раздавал рекламные листовки.

— Возьмите, сделайте заказ у нас, — приставал к прохожим парень. — Россияне, переходите на веганское меню, будете здоровы. Я пять лет веган и чувствую себя прекрасно.

На молодого человека никто не реагировал.

Недалеко от «Макдоналдса» находится альтернативное заведение — «Чебуречная». На двери висит табличка: «Купи три чебурека, получи четвертый в подарок». Цена чебурека 120 рублей. К слову, дороже гамбургера из «Мака».

P.S. В понедельник «Макдоналдс» на «Пушкинской» продолжил работу. Скорее всего, чтобы не утилизировать продукты, решили распродать остатки.

Ирина БОБРОВА.

ЗЛОКАЧЕСТВЕННАЯ ОПУХОЛЬ ДЕФИЦИТА

Как ситуация с рублем скажется на лечении онкобольных

В последние годы в области онкологии в стране случились серьезные прорывы. Многие инновационные препараты включили в госпрограммы, и ситуация с их доступностью хоть и не стала идеальной, но все же начала улучшаться.
Увы, сейчас все может измениться. Стоимость и без того недешевого лечения растет адекватно курсу валют. Врачи пребывают в растерянности: что они будут говорить пациентам в ближайшие дни, они не знают.

АГН «МОСКВА»

«Пока западные лекарства для онкологических пациентов еще есть на складах и закуплены, как это ни странно, по курсу примерно 60 руб. за евро. Но они очень быстро выметаются, — рассказывает в Сети известный онколог из Санкт-Петербурга Илья Фоминцев. — Следующие закупки пойдут по курсу примерно в 160 рублей за евро. Это примерно в три раза увеличит рублевую стоимость и без того недешевой терапии. Ждем этого примерно через месяц. Это сделает терапию совсем недоступной для пациентов, если они платят сами, и я не совсем понимаю, как будет работать ОМС. Тарифы на такое не рассчитаны. Они и раньше были не самые рентабельные, часто имеющие даже отрицательную рентабельность, а в этих ценах все тарифы будут минусовыми. Кто, когда и, главное, на какие шиши их поменяет, мне совсем неясно. У российских аналогов очень часто действующие субстанции из Швейцарии, из США или из Китая. То есть с ними будет примерно то же самое. Вчера говорил с патоморфологом. Исчезают реагенты и стекла для иммуногистохимии. Смотреть, говорит, будем, видимо, гематоксилин-эозином (устаревший метод окраски материалов для гистологического исследования. — **Авт**.). А не все из молодых умеют это делать. Ну, это, в общем, примерно как возвращаться к перкуссии и стетоскопу в век КТ и МРТ. Кстати, что там с КТ и МРТ?»

По мнению доктора Фоминцева, софинансирование ОМС со стороны пациента могло бы немного поддержать ситуацию. Но вряд ли надолго.

Известный доктор-травматолог Андрей Волна говорит, что из хороших новостей сегодня можно отметить, что медикаменты и изделия медицинского назначения под санкции не попали. И что даже в самой тяжелой экономической ситуации лечебные учреждения работают (и будут работать) по оказанию помощи населению.

Однако больше особо оптимистичного сказать нечего. Андрей Волна характеризует нынешнюю ситуацию в цифрах. Общий объем российского фармрынка, по оценкам аналитического агентства DSM group, в 2020 году составлял 2040 млрд руб., что было равно 25 млрд евро. При этом государственный сегмент, то есть объем рынка, обеспеченного государственными деньгами (больницы, льготное лекарственное обеспечение и т.д.), составляет лишь 36%. Остальное приходится на коммерческий сегмент (прежде всего это аптеки, куда все мы с вами ходим периодически).

«Стационарный (госпитальный) сегмент фармацевтического рынка в России составляет 20% от общего объема. В последние годы в госпитальном сегменте отмечался рост прежде всего за счет дополнительного финансирования таких национальных проектов, как борьба с онкологическими и кардиологическими заболеваниями. Также в последние годы отмечался рост рынка за счет препаратов для лечения орфанных (редких) заболеваний. Доля импортных лекарств на фармацевтическом рынке — 56%, отечественных — 44%. В сегменте лекарств стоимостью более 500 руб. за упаковку (в ценах до 24 февраля 2022 года) доля импортных медикаментов приближается к 70% и растет в прямой взаимосвязи с повышением цены и эффективности. Препараты, произведенные на территории России, принято подразделять на локализованные и собственно отечественные. И в том, и в другом случае доля импортных лекарственных субстанций колеблется здесь от 80% до 90%. Фармацевтическая субстанция — это собственно «основа» лекарственного препарата, определяющая его эффективность. Основные поставщики субстанций — это Индия и Турция. Для дорогих препаратов высокой избирательной эффективности (например, для лечения онкологических заболеваний) — США, Швейцария, иные страны высокоразвитой фарминдустрии», — рассказывает Андрей Волна.

Еще одна серьезная проблема, которая нас ждет в ближайшее время, — огромный шаг назад в области диагностики онкологических (да и многих других) заболеваний. С «тяжелой медицинской техникой», массовыми закупками которой мы так бравировали многие годы — прежде всего это аппараты КТ, МРТ, ПЭТ-КТ, аппараты для рентгенографии, рентгеноскопии, электрокардиографии, ультразвуковых исследований, — начнутся огромные сложности. Да, они у нас есть. Но их нужно обслуживать, к ним нужны расходники. «К крупному диагностическому оборудованию относят также аппараты искусственной вентиляции легких и мониторирования в условиях операционных и отделений реанимации, операционные столы, операционные лампы, роботические комплексы (прежде всего это роботические системы Da Vinci) для хирургии рака простаты и других хирургических целей, артро- эндоскопические стойки для хирургии и исследований и другое оборудование. Доля импорта крупного оборудования составляет не менее 85%. Расходные материалы (как правило, одноразовые) к импортному оборудованию — также заграничного производства. Многие виды оборудования не производятся в России вообще (особенно серийно). Это роботические комплексы, например. А то, что производится (недавно появились первые аппараты МРТ), изготавливается в тесной кооперации (по сути — это «отверточная» сборка) с зарубежными известными производителями. Отечественные аппараты КТ, а также рентгеноскопии и рентгенографии, комплектуются импортными трубками (это самая дорогая, «рабочая» часть аппаратов). Все крупное оборудование нуждается в постоянном сервисе (техническое обслуживание и ремонты) от производителя», — продолжает доктор Волна.

Почти все, что «вживляется» в организм (искусственные суставы, пломбировочный материал и имплантаты в стоматологии, кардиостимуляторы, протезы сосудов, клипсы, скобки, шовный материал), у нас тоже, как правило, импортное. Импортными в основном также являются и такие разовые изделия, как интубационные и ларингеальные трубки, катетеры, системы для вливаний, дренажи, комплекты операционного белья. «Как мы видим, доля импортных лекарств, оборудования, изделий медицинского назначения, а также комплектующих к ним на российском рынке медицинских услуг достаточно велика. И воплотить в жизнь идеи быстрого «импортозамещения» в ситуации, когда российский медицинский рынок так глубоко интегрирован с международным, не так уж легко и просто», — говорит Андрей Волна.

Эксперты, конечно, продолжают надеяться на лучшее: прямых санкций на поставки лекарств и медоборудования, как уже говорилось, нет. Но ситуация будет сильно зависеть и от курса рубля, и от экономической и политической ситуации, и от налаживания логистики поставок, которая сегодня сильно страдает. Ну а в отдаленной перспективе на качество оказываемых медуслуг скажется и изоляция наших врачей от мирового сообщества: для них уже практически закрыты возможности получить международно признанное образование, стажировки в зарубежных клиниках, участвовать в международных форумах, принимать у себя специалистов из других стран.

Екатерина ПИЧУГИНА.

ДРУГОЙ ФАСТФУД: ВСЕ ДЕЛО В ЦЕНАХ

Поставщик овощей в «Макдоналдс» и KFC: «Семена салата уже подорожали на 60 процентов»

Непростые времена у земледельцев, поставщиков ингредиентов в систему фастфуда, то есть ресторанов быстрого питания. Вот что им делать в нынешней ситуации, когда настоящие «киты» общепита — «Макдоналдс», KFC, «Бургер Кинг» — могут уйти с нашего рынка? Сажать свои салаты нынешней весной или взять тайм-аут и отойти от дел в это смутное время?

Вопрос имеет значение. Проще всего, учитывая форс-мажорные обстоятельства, затихариться и переключиться на какие-то другие культуры, не зависящие от капризов западных партнеров. Но есть уже заключенный на 2022 год контракт, и если все эти громогласные заявления об уходе с российского рынка окажутся просто сотрясением воздуха, то попадешь под срыв обязательств перед партнером со всеми вытекающими отсюда неустойками.

Как говорится, «сажать нельзя срывать», где поставить запятую?

— Лично я буду сажать свои салаты в прежних объемах, будто ничего не произошло, — говорит производитель овощной продукции Амир Мухаметшин. — Ситуация на рынке меняется каждый день, сегодня может что-то закрыться, а что-то открыться. А если есть товар, то на него найдется и купец.

Амир поставляет свою продукцию (салаты айсберг, романо, латук и др.) через переработчика, в основном в системы «Макдоналдс» и KFC. Коллеги и друзья говорят, что если что-то пойдет не так, то его продукцию «с руками и ногами» оторвут рестораны. Дескать, не прогоришь. Это так. Но дело в том, что в фастфуд ходят все слои нашего населения, он доступен и для студентов, и для школьников. Там «заморить червячка» можно за 200–250 рублей, сравнительно дешево.

А вот в рестораны с их ценами на обед по 800–1000 рублей и с нашими доходами простой смертный не пойдет. Значит, объемы поставок салатов сильно уменьшатся.

Но в любом случае Амир решил придерживаться заключенного уже контракта. «Ситуация постоянно меняется, а если что, придется просто перетерпеть», — опять повторяет он.

Хотя признается, что сегодняшний бизнес скорее убыточный, чем прибыльный. До 2014 года доллар стоил порядка 30 рублей, килограмм салата продавался по 35–40 рублей, то есть дороже доллара. Намного дешевле тогда стоило и дизельное топливо, и другие энергоносители.

Сегодня этот же килограмм продается по 45–50 рублей, получается меньше половины доллара. Хотя все расчеты в экономике хозяйства так или иначе завязаны на американской валюте.

MCDONALDS.RU

Семена — особая история, отечественных семян салатов нет, а если какие и есть, то они ни о чем. Фермеры покупают импортные, на один гектар примерно 100 тысяч рублей. У Амира определенный объем семян уже закуплен еще с осени, что-то предстоит докупать, чтобы выполнить объемы. Кстати, с февраля (всего за месяц!) они подорожали на 60%...

Такая не совсем оптимистическая арифметика на предстоящую посевную.

Ситуация с западным фастфудом в России зависла в воздухе. Уже известно, что предприятия, работающие по франшизе, продолжают работать в обычном режиме. А вот те сети, которые контролируются из-за рубежа и «временно приостановили деятельность», призадумались: стоит ли им в спешном порядке покидать этот рынок? В заявлениях появляются более обтекаемые формулировки: в результате логистических сложностей или по причине операционных трудностей.

Российские власти уже заявили, что на таких «точках» введут внешнее управление и впоследствии заменят их отечественными брендами.

Откладывать дела в долгий ящик чиновники не намерены, ведь в сети ресторанов работают десятки тысяч россиян.

Владимир ЧУПРИН.

ГОРЬКИЙ ВКУС ЗАКРОМОВ

Эксперты Росрезерва рассказали, каким образом хранить домашние стратегические запасы

Мы живем сейчас в обстановке очередной «гречневой лихорадки». Подгоняемая невеселыми новостями часть населения бросилась сметать с полок магазинов гречку и сахар. Им «сверху» обещают, что дефицита не будет, но люди продолжают громоздить дома «стратегические запасы». Жалко, если они в итоге испортятся и пропадут. А потому транслируем таким согражданам советы от специалистов, как лучше всего сохранить купленные пуды ценной крупы.

В который уже раз гречка становится заветной целью, лидером домашних «золотовалютных» запасов.

В последний раз подобное происходило два года назад, по случаю прихода в страну эпидемии коронавируса. Возможно, есть немалое количество семей, где еще не доели к марту 2022-го накупленные тогда килограммы крупы. А теперь к ним добавляются новые. Как бы не пришлось, чтобы употребить такую массу, садиться на диету из сплошных гречневых каш!

Тем, кто не предполагает ударными темпами расправляться со сделанными вновь запасами данного исконно русского продукта, нужно уже сейчас позаботиться о том, чтобы образовавшиеся дома залежи крупы подольше сохранили свои товарные качества. Что нужно сделать для этого? Давайте обратимся к советам знающих людей.

В числе самых авторитетных специалистов, конечно же, те, кто работает в системе Росрезерва.

О существовании такой стратегически важной государственной структуры нам всем по понятным причинам положено знать лишь в самых общих чертах. Именно закрома Росрезерва помогут стране в случае каких-то серьезных форс-мажорных ситуаций. С огромных складов могут в пострадавшие регионы направить, в зависимости от обстоятельств и потребностей, продовольствие, сырье, промышленные товары... Пока такого форс-мажора не случилось, все это материальное богатство нужно тщательно хранить — месяцами и годами. Именно поэтому проводятся специальные исследования, разрабатываются правила и методики, обеспечивающие оптимальные условия для долговременного сбережения продукции, в том числе и пищевых запасов.

Автору этих строк довелось побывать в одном из учреждений, входящих в систему Росрезерва, — НИИ проблем хранения. Тамошние сотрудники в числе прочего рассказали о том, какие конкретно виды продуктов лучше всего подходят для хранения и использования при чрезвычайных ситуациях.

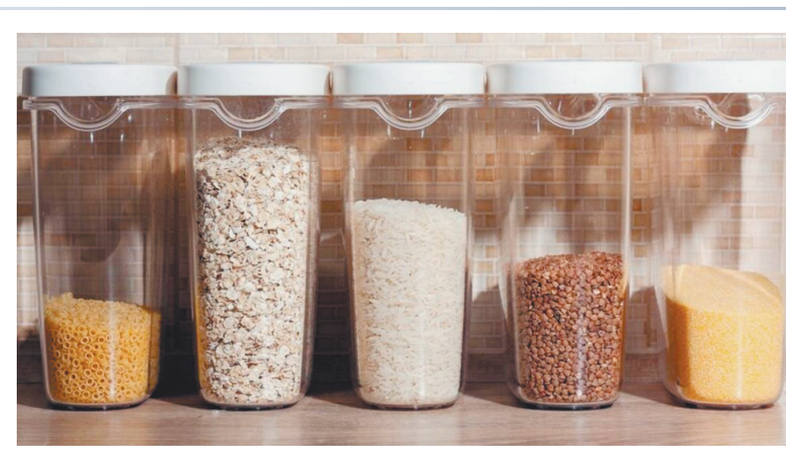

FREEPIK.COM

В числе главных наименований при этом упоминали именно гречневую крупу. Вот что услышал на сей счет корреспондент «МК» от сотрудников института.

Еще со времен знаменитого полководца Суворова гречка считается в России самым универсальным и «правильным» продуктом для повседневного рациона. Она обладает высокой питательностью, хорошо хранится. Что касается других традиционных круп, то они более капризны. Скажем, пшенка хотя и вкусная, по мнению многих, но прогоркает гораздо быстрее, ее можно хранить не более года. Та же беда с овсяными хлопьями... Вообще тонкостей в этом деле много. Например, нельзя долго держать вместе рисовую крупу и гречку, иначе одна из них «позаимствует» у другой запах и влагу.

Проведенные в свое время исследования показали, что многие продовольственные и промышленные товары, даже не относящиеся к скоропортящимся, лучше всего хранить при низких температурах: крупы, муку, хлеб... Такой прием может быть полезен и в домашнем быту: ради увеличения срока годности держите эти продукты в холодильнике. Хотя тут важно не переусердствовать. Если зерна гречки хранить при минус 20 градусах и ниже, то они, конечно, долго не прогоркнут, однако может начаться процесс потери первоначальной структуры белка, приводящий к ухудшению вкусовых качеств. Так что оптимальные условия хранения в данном случае от минус 10 до небольшого плюса...

Еще одним источником проверенных ноу-хау, касающихся долговременного хранения крупяных изделий, стал опытный московский турист и «выживальщик» Михаил Подвязнов. Он уже на протяжении долгого времени отрабатывает методы максимально эффективного обеспечения человека ресурсами для выживания в случае самых серьезных катастроф и природных бедствий. Большое внимание при этом Михаил уделил и вопросам сохранения продуктового НЗ.

— Первое требование нужно выполнить еще на этапе покупки в магазине крупы для такого аварийного запаса, — подчеркнул Подвязнов, — обязательно проверить герметичность упаковки. Чаще всего она сейчас прозрачная, что позволяет убедиться еще и в отсутствии среди зерен каких-то темных фрагментов, слипшихся комков...

Купленные запасы хранить нужно при температуре не выше плюс 10 градусов. Конечно, лучше всего для этого подойдет холодильник, но далеко не у каждой хозяйки в нем найдется достаточно места для размещения многочисленных пакетов. Так что придется складировать в кухонные шкафы и пеналы. Очень желательно, чтобы емкости с крупой лежали на нижних полках и подальше от плиты и батарей. А вот в погреба и подвалы домов их лучше не помещать — там слишком высокая влажность.

Помните: крупы начинают активно терять свои качества при температуре выше плюс 20 градусов. К слову сказать, овсянка, манка, пшенка более холодолюбивые.

Опытные хозяйки хорошо знают о такой крупяной напасти, как жучки. Эти мелкие вредители почти неминуемо появятся в той же гречке, если фабричная упаковка нарушена. Чтобы избежать беды, можно высыпать крупу в стеклянные банки или пластиковую тару. Но эти вместилища обязательно должны надежно закрываться крышками. Впрочем, такая защита имеет свои минусы. Находясь долгое время в плотно закрытой емкости, крупа может задохнуться и приобрести неприятный запах и привкус. Чтобы этого не произошло, придется запасливым хозяевам время от времени проветривать содержимое своих «закромов».

Еще один способ хранения достаточно эффективный и простой — пересыпать крупу в холщовые мешочки. В них она уж точно не задохнется. А чтобы оградить зерна от нашествия жучков, существует такой рецепт: предварительно пропитать ткань очень крепким соляным раствором (пропорция — одна столовая ложка соли на литр воды), вымоченный в таком «тузлуке» мешочек продезинфицировать при помощи горячего пара, высушить и уже после этого засыпать туда крупу.

Все-таки даже при самом тщательном подборе способа хранения крупы в домашних условиях не стоит ее превращать в «долгожителя». Лучше всего придерживаться соблюдения таких предельных сроков:

Гречка — до 2 лет.
Пшено — до 12 месяцев.
Манка — 8 месяцев.
Овсяные хлопья — 4 месяца.
Рис — не более 18 месяцев.

И учтите: при подсчете конкретного «возраста» крупы нужно вести отсчет не от дня ее покупки в магазине, а от даты производства, указанной на упаковке.

Александр ДОБРОВОЛЬСКИЙ.

КРОССВОРД

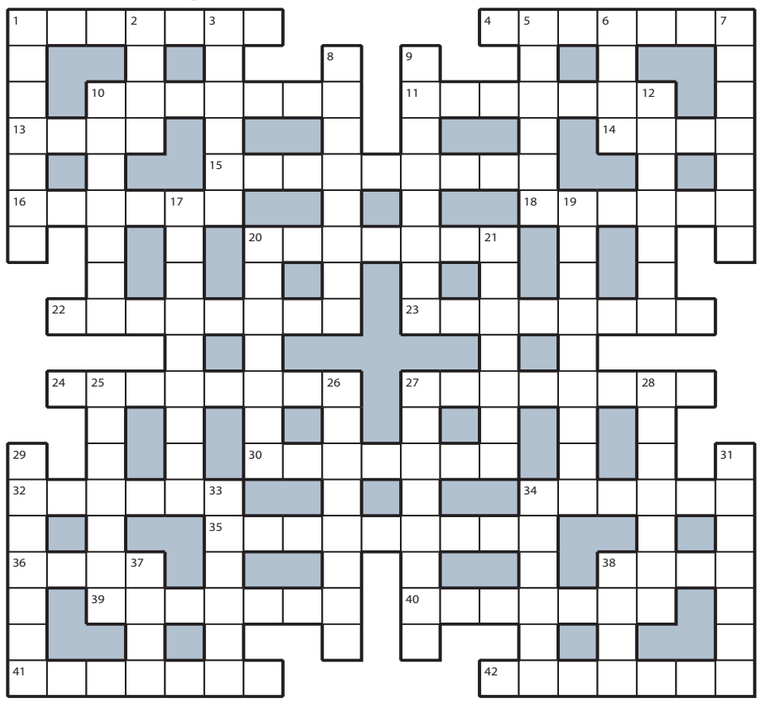

ПО ГОРИЗОНТАЛИ: 1. Решение команды присяжных заседателей. **4.** Ртутный «бегунок» термометра. **10.** «Скелетик» съеденного яблока. **11.** «Дщерь» и «уста» с точки зрения филолога. **13.** Граф с благоверной на приеме у королевы. **14.** «Напарник» картона по сухой штукатурке. **15.** Вес небольшой упаковки муки в магазине. **16.** Не приученная к чистоте квартирантка. **18.** «Зеленый змий» в бокале Гогена. **20.** Упрощенная форма женского поклона. **22.** Музыкальная «шарманка» среди сувениров. **23.** «Любимец богов», встреченный вещим Олегом. **24.** Шок, помогающий прийти в себя. **27.** Грубый мужлан с казарменным юмором. **30.** Красный галстук, который обязан носить пионер. **32.** Трудовая «азбука» кадровиков. **34.** Военные брюки с «крыльями» на бедрах. **35.** Прибытие на свидание с получасовой задержкой. **36.** Вереница телег, ползущая за полком. **38.** «Гонка» мадагаскарских тараканов. **39.** Игра с мячом для заядлых байкеров. **40.** Безоблачная семейная жизнь. **41.** Владимирская тюрьма, попавшая в песню Михаила Круга. **42.** Обнародование тайной информации.

ПО ВЕРТИКАЛИ: 1. Пармская нарезка для итальянского завтрака. **2.** Нотная лига по внешнему виду. **3.** Глиняный горшок со сметаной. **5.** Разрыв ахиллесова сухожилия у спортсменки. **6.** Шум, поднятый арестантом в кандалах. **7.** Совершенство, завораживающее эстета. **8.** Русский холодец для изумленного африканца. **9.** Карандашная «схема» пейзажа. **10.** Младший сын из княжеской династии. **12.** Перчатки, не греющие пальчики. **17.** Работающий спустя рукава маляр. **19.** Каменный «паркет» Красной площади. **20.** «Транспорт» для прогулки карапуза. **21.** Падение мяча в метре от корзины. **25.** «Комплект» симптомов болезни. **26.** Распыляемый дихлофос. **27.** Двадцать томов сочинений классика. **28.** Питомица в оранжерее Ниро Вульфа. **29.** Птичка, для которой юннаты строят «гнезда». **31.** Пиротехническая «хлопушка». **33.** Материал для хлипкого домика Ниф-Нифа. **34.** Любовник жены чукчи в анекдоте. **37.** Автомат, не дающий промокнуть в ливень. **38.** Дубина, которой бьют по рюхам и по ряхам.

ОТВЕТЫ НА КРОССВОРД, ОПУБЛИКОВАННЫЙ 14 МАРТА

ПО ГОРИЗОНТАЛИ: 1. Выручка. **4.** Особняк. **10.** Сюрприз. **11.** Озорник. **13.** Итог. **14.** Кафе. **15.** Репетиция. **16.** Калька. **18.** Кобыла. **20.** Котлета. **22.** Иномарка. **23.** Изгнание. **24.** Дзюдоист. **27.** Доблесть. **30.** Гондола. **32.** Обойма. **34.** Десерт. **35.** Кипячение. **36.** Жмот. **38.** Баба. **39.** Ранение. **40.** Аппарат. **41.** Капуста. **42.** Пшеница.

ПО ВЕРТИКАЛИ: 1. Вышивка. **2.** Утюг. **3.** Купюра. **5.** Сорняк. **6.** Бзик. **7.** Кочегар. **8.** Известка. **9.** Родители. **10.** Соблазн. **12.** Кавычки. **17.** Космодром. **19.** Отражение. **20.** Керлинг. **21.** Алгебра. **25.** Заговор. **26.** Тунеядец. **27.** Дромедар. **28.** Телепат. **29.** Должник. **31.** Отгадка. **33.** Акцент. **34.** Демарш. **37.** Табу. **38.** Баян.

Организатор торгов конкурсный управляющий Шляпин Л. А. (ИНН 590308120157, СНИЛС 053-292-330-40, 614077, г.Пермь, б.Гагарина, 46-702, bankrotperm@yandex.ru), член союза «УрСО АУ» (ОГРН 1026604954947 ИНН 6670019784, 620014, г. Екатеринбург, Вайнера, 13, лит. Е) сообщает о приостановке торгов № 0008710 в форме открытого конкурса на ЭТП «ЮГРА» (https://etpugra.ru) по продаже имущества ОАО «Завод «Электроприбор» (ИНН 7723835854 ОГРН 1127746337751, 109651, г. Москва, ул. Перерва, д. 1) в составе лота № 1- Предприятия, как имущественный комплекс (сообщение о проведении торгов на сайте ЕФРСБ № 8160823 от 05.02.2022 г.) по начальной цене продажи 805412798,00 руб. Причиной приостановки торгов является решение собрания кредиторов от 01.03.2022г.

НА ПРАВАХ РЕКЛАМЫ

ФОТОПРОЕКТ

«Очень важно просто не сдаваться» — эту фразу многие из нас наверняка слышали не раз. Но как не сдаться, если ты обездвижен, да еще в тюрьме? История «русского Стивена Хокинга» (знаменитый физик, лишенный возможности шевелить руками и ногами из-за редкого недуга) Антона Мамаева пять лет назад потрясла всю страну. Молодой человек, у которого атрофированы все мышцы, получил по приговору суда 4,5 года. Первым об этом рассказал «МК». Поднялся шум, его освободили, и он смог не просто выжить, но и показать личным примером, на что способен такой инвалид. Впервые участие в фотопроекте «МК» принял человек, история которого уже была рассказана, но получила неожиданное (и при этом позитивное) продолжение.

НАТАЛИ РУСС

«РУССКИЙ СТИВЕН ХОКИНГ» СТАНОВИТСЯ МОДЕЛЬЮ

Заключенный-инвалид, которого спас «МК», принял участие в нашем проекте

«Если вы чувствуете, что попали в черную дыру, не сдавайтесь. Выход есть» — эти слова Стивена Хокинга мне вспомнились, когда я нашла летом 2017 года в больнице «Матросской Тишины» человека, похожего на него как две капли воды (по крайней мере, внешне). Антону Мамаеву на тот момент было 28 лет, он весил… 18 килограммов.

Мамаева осудили за разбой. По версии следствия и суда, он силой (что особенно удивительно с учетом его состояния) похитил мотороллер. Что еще более комично — потерпевшим оказался бывший спецназовец. Оружия, которым угрожали потерпевшему Антон и его друг Василий (он же, по сути, его сиделка), так и не нашли. Вообще история была такая: Мамаев купил за 160 тысяч рублей мотороллер с целью перепродажи, а владелец не хотел его отдавать. Вот Мамаев и его друг Василий «провели разъяснительную беседу», которая попала под трактовку статьи УК РФ.

За решеткой Мамаев оказался в страшном положении: сам не мог даже пошевелиться, не то что сходить в туалет или перевернуться на бок, а его единственной «нянькой» был сокамерник. И конвоиры, и врачи недоумевали: что с ним делать? И куда смотрели судья и прокурор, когда выносили решение? Впрочем, потом представитель Фемиды объяснил: суд дал реальный срок инвалиду первой группы, потому что за разбой законом якобы не предусмотрено не связанное с лишением свободы наказание.

Как бы то ни было, Антон благодаря общественному вниманию был вскоре освобожден (по протесту прокуратуры). Апелляционный суд заменил ему реальный срок лишения свободы на условный. Но Антон так и остался в статусе бывшего осужденного. Как сложилась его судьба спустя почти пять лет?

НАТАЛИ РУСС

И вот Антон передо мной. В студии, где все пространство — в шторах. Никаких лишних предметов, чтобы инвалидной коляске было легко проезжать.

За время существования нашего фотопроекта его героями были разные люди (все — бывшие осужденные), но ни одного — инвалида I группы. Антон Мамаев — первый. Для этого, скажем прямо, потребовалась его удивительная смелость. Ведь, во-первых, красивые фото и инвалидная коляска — вроде как несовместимые понятия. Во-вторых, одно дело представлять себя жертвой обстоятельств, а совсем другое — человеком, который взял на себя ответственность за свою судьбу, пусть и неблагосклонную с самого начала.

Антон родился с редким диагнозом — спинальная мышечная атрофия (это наследственное аутосомно-рецессивное нервно-мышечное заболевание). Из-за мутации в гене организм производит меньшее количество одного из видов белка, что приводит к потере моторных нейронов. Это прогрессирующая болезнь. И если в детстве человек может сам передвигаться, то с каждым месяцем, с каждым годом все больше мышц отказываются ему служить. Примерно то же случилось со знаменитым физиком Стивеном Хокингом (у него, правда, иной диагноз — боковой амиотрофический склероз). Родители Антона рассказывали, что медики их уверяли: вряд ли ребенок доживет до 19 лет. Антону сейчас 33.

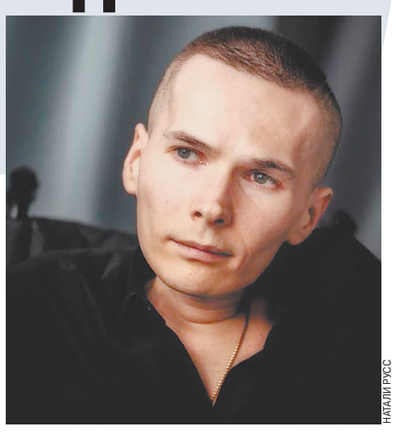

НАТАЛИ РУСС

— После освобождения я, если честно, почти год не мог прийти в себя, — рассказывает Мамаев. — Провалился в депрессию. Пропало желание жить. Было страшно от осознания, что все в любой момент может закончиться не по твоей воле. Я тогда много думал на тему того, зачем я вообще живу, насколько это нужно миру. Читал книги. Размышлял. Через четыре месяца после освобождения я развелся, что стало новой трагедией. Но мне повезло: дочка, бывшая смыслом всей жизни, осталась со мной.

Вообще то, что у Антона в свое время родилась дочь, многие считают чудом (с учетом диагноза). Но что совершенно точно — он сам это чудо оценил.

Антону много лет помогал подельник — парень по имени Василий. Был по сути его «руками и ногами». Так вот, Мамаев очень переживал, что оказался на свободе, в то время как Василий, посвятивший ему часть своей жизнь, — в неволе. Но рано или поздно любой срок заканчивается, Василий тоже вышел из тюрьмы, он сейчас вместе с Антоном. Друзья воссоединились.

Мамаев по образованию экономист, окончил Московский гуманитарный институт имени Дашковой. И вот спустя год после освобождения он открыл свой магазин, где продаются косметика, аксессуары и нижнее белье для женщин.

Перспектива рано умереть заставила его понять, что жизнь стоит того, чтобы ее прожить. Сейчас у него есть одна главная мечта:

— Хочу купить дом папе и маме, которые на самом деле замечательные родители. А вообще сейчас моя жизнь состоит из двух частей: работы и семьи. Время, проведенное с дочерью, для меня самое важное.

Когда-то Хокинг ответил на вопросы журналистов: «Не могу сказать, что мое физическое состояние помогает мне в работе, но оно помогает мне сконцентрироваться». Антон не читал книг Хокинга, но волею судьбы оказался одним из лучших его учеников. Мужчина смог не сдаться недугу, а найти в нем силу. Это было видно во время нашей съемки. Оттолкнуться от дна, чтобы воспарить. Многие ли на это способны?

— Это были непростые съемки, — говорит фотохудожница Натали Русс. — Мне не хотелось, чтобы видна была беспомощность Антона, тем более что беспомощным он себя не считает. Но по факту он инвалид, передвигается на коляске, требует постоянного ухода. На съемки он приехал со своим помощником Василием. Внутри Антона такая мощь, такая силища, такое желание жить! И все это я попыталась донести через фото. Мне было удивительно, что он будто оживает при каждом упоминании о дочери. Глаза начинали светиться. Он улыбался. Потому и на съемки он приехал с ней. Девочке было немного боязно, что чувствовалось. Но она держалась молодцом, помогала папе. Мы выбрали для съемок студию, где много штор. Атмосфера как бы показывала, что жизнь может создавать такие непростые условия, где все призрачно и неясно. Но при этом есть человек со своим внутренним стержнем, с опорой на свои ценности. И в мире, где все зыбко, он сам находит себя и свой путь.

А еще Антон мечтает помогать детям-инвалидам со СМА. Пока он не знает, как сможет это сделать, но уверен — сможет. А по мне, так только своим личным примером он уже помогает таким детям и подросткам не сдаваться. Так что, как знать — может, в ближайшем будущем Мамаев станет преподавать, как сделал это когда-то Хокинг.

Ева МЕРКАЧЕВА.

СВЕТСКАЯ ЖИЗНЬ

ВАМ – ТЕЛЕГРАМ

Медийные персоны суетятся, чтобы не потерять доход из-за закрытия своих интернет-ресурсов

Пал последний оплот в виде соцсети Инстаграм, которая была заблокирована на территории РФ. До этого пользователи лишились нормального доступа к соцсети Фейсбук. Звезды уже перебрались в Телеграм. И, надо сказать, здесь ситуация оказалась несколько иной, чем была на ныне запрещенных ресурсах. В частности, звезды потеряли огромное количество подписчиков. По мнению некоторых экспертов, происходит это не только потому, что в Телеграм они пришли сравнительно недавно и данный ресурс пока еще не пользуется такой популярностью, как другие, но и потому, что здесь практически нет возможности накручивать число подписчиков. Хотя и это, судя по практике, ненадолго.

Переход в «телегу» для некоторых звезд оказался довольно трагичным. Слезы почти до истерики, грустные прощальные речи, снимки из серии: хочу, чтобы именно эта фотография была здесь последней, — и какое-нибудь трогательное фото. Одной из самых эмоциональных девушек в этом смысле оказалась Ольга Бузова, которая в ночи перед закрытием российского Инстаграма записала пост, в течение которого она плакала не переставая несколько минут. Стоит отметить, что если бы Ольга в этом посте играла, то это был бы как минимум «Оскар». Но Бузова явно не играла.

«Я не боюсь признаться сейчас своей аудитории, что я не хочу вас терять, что для меня моя аудитория важна, потому что в сложные моменты вы помогали мне расправлять крылья, верить в себя. Кому нужен фильм, если его никто не посмотрит? Кому нужна музыка, если ее никто не слушает? Поэтому мне очень грустно... Пошла реветь дальше, простите», — сквозь слезы едва выговаривала певица. Что касается ее Телеграма, то тут уже, слава богу, контент оказался более позитивный: фоточки из отпуска с опросом, какие из них лучше; небольшие видеозаписи с отдыха. Причем артистка не побоялась высказываться и на серьезные темы, например, прокомментировав ситуацию вокруг Макса Барских: не плюй в колодец, из которого ты пьешь. Кстати, по количеству подписчиков Телеграм Бузовой пока просел: чуть больше 760 тысяч подписчиков против 23 миллионов в Инстаграме. Получится ли у нее добиться предыдущих показателей, время покажет.

Ксения Собчак, которая была в лидерах по количеству заработанных денег с помощью Инстаграма, перед закрытием соцсети занялась благотворительностью. «Кровавая барыня» устроила аттракцион невиданной щедрости, начав поддерживать российского производителя абсолютно бесплатно. Кстати, словосочетание «кровавая барыня» Ксению Анатольевну, похоже, совсем не смущает. Наоборот — она сделала это своим брендом! Ведь именно под таким ником можно найти ее канал в Телеграме. О чем публикует Собчак? — о нынешней повестке дня: Украина, санкции, закрытие Инстаграма, курсы валют и т.п. Вот одной из первых сообщила, что в Москве отменен масочный режим... Кроме того, у нее есть и второй канал в Телеграме с похожей повесткой. А вот найти в «телеге» страничку Ксении Анатольевны, где бы она постила фотографии с ребенком на отдыхе или с Константином Богомоловым за вкусным небезалкогольным ужином, как это было раньше, пока не удалось. Возможно, Собчак все-таки предоставит фолловерам возможность следить и за своей личной жизнью на новом российском ресурсе. Кстати, общее количество подписчиков на двух каналах Собчак уже перевалило за два миллиона.

Новости с политическим уклоном публикует и Тина Канделаки у себя в Телеграме. Кстати, к закрытию Фейсбука Тина отнеслась с пониманием, объяснив, что, по ее мнению, это «спасение мозгов и нервов». Между прочим, у нее уже 234 тысячи подписчиков!

Активным пользователем Телеграма оказалась и Анна Семенович, которая одной из первых отреагировала на анонсируемый запрет сначала Фейсбука, а затем — Инстаграма. Она сразу начала заполнять свою «телегу» позитивным контентом: каждый день подписчики начинают с прослушивания голосового пожелания доброго утра, затем — интригующие видео или фото из гримерок или из дома. Правда, пока у нее 50 тысяч фолловеров (в Инстаграме было 2 миллиона). Но зато певицу активно лайкают и почти не хейтят. Таким образом, читатели канала, например, одними из первых узнали, что артистка на фоне всеобщей истерии запаслась туалетной бумагой и косметикой для лица, да еще и заболела ОРЗ. У нее практически пропал голос, а фониатр запретил ей оставлять голосовые сообщения, так что Анна обещала писать в «телегу» не щадя живота своего. Кроме того, Семенович публикует много материалов на тему психологии, которой увлекается уже много лет.

Телеведущий Иван Ургант пропал временно с экранов телевизоров, но не пропал из соцсетей. Ургант объединил свой личный Телеграм с каналом своей программы. Причем сделал это еще задолго до появления информации о закрытии иностранных соцсетей. Для тех, кто был обеспокоен отсутствием передачи в эфире, телеведущий сообщил в «телеге», что его отпустили в отпуск. «А я возьму и скоро вернусь», — прокомментировал Иван. Сейчас у него там всего лишь 25 тысяч подписчиков. Ну так оно и понятно: Ургант из отпуска ни одной фотки не выложил!

Максим Галкин начал приучать аудиторию к новой соцсети еще в своей старой. В Инстаграме у него стоит ссылка на Телеграм, так что все, кто хотел, уже успели перейти. Недаром у Галкина за три недели уже 650 тысяч фолловеров! Правда, новостями личной жизни его звездного семейства он пока еще не побаловал. Но публика в предвкушении. Осталось дождаться, когда и Алла Борисовна последует примеру мужа и заведет телеграм-канал.

Екатерина Варнава до закрытия Фейсбука и Инстаграма никак не фигурировала в Телеграме, но долг зовет, как говорится. Только звезда Comedy сразу предупредила, что не будет здесь «проводить марафоны, медитировать, злословить и прислуживать». Действительно, пока у нее не появилось никаких рекламных постов.

Жена Павла Погребняка Мария Погребняк с аудиторией в 2,7 миллиона в Инстаграме также перешла в Телеграм, где тут же поделилась информацией о своих родах, семейных ценностях и любви к себе. Попутно она еще показала в деталях, как нарастила себе волосы. В общем, по сути, контент не изменился. «Я веду Инстаграм с 2012 года, конечно, мне грустно, что уходит целая эпоха, ведь за эти годы мы вместе с моей аудиторией смогли многому друг друга научить, но это не конец для нас в целом. После новости о блокировки Инстаграма я создала телеграм-канал, чтобы не теряться. Причем я особо для этого ничего не делала — просто сообщила эту новость аудитории в соцсетях, и они сами уже подписались», — призналась красавица «МК».

Стоит отметить, что ситуация с блокировкой Инстаграма в России коснулась и известных блогеров, ведь для них это вообще был основной источник дохода. Впрочем, многие не видят в этом какой-то трагедии, найдя способы, как вернуть себе подписчиков.

«На самом деле Инстаграм просто вопрос привычки и удобства. Он сделан таким образом, что заменяет все социальные сети, поэтому переход в Телеграм — некое решение проблемы, но не замена Инстаграма. Телеграм упрощает нашу жизнь, но он не может приводить такое количество клиентов, как Инстаграм, — рассказал «МК» блогер и ведущий Сергей Зайцев. — У меня переход проходил достаточно просто: нативно в сторис забрасывал ссылки. Правда, большое количество людей не перешло, но я использовал еще одну методику: я собирал новую аудиторию в Телеграме с помощью рекламы в других каналах, коллабораций с другими блогерами. Собственно, как и раньше я делал в Инстаграме. То есть я вернулся к истокам развития Инстаграма, только используя все эти методики в Телеграме. Конечно, в Телеграме контент изменится, ведь он требует простоты: не стоит так замороченно все оформлять и украшать. Я сегодня провел опрос в своем канале и выяснил, что люди привыкли к сторис, как в Инстаграме, и они готовы эти же сторис смотреть, только немного в другом формате».

Ульяна КАЛАШНИКОВА.

КРИМИНАЛ

ЧЕГО БОЯЛАСЬ ГРЕТТА ВЕДЛЕР

Найденная мертвой в чемодане модель копила на пластику

Найденная убитой в родном Липецке Гретта Ведлер (об этом убийстве и задержании подозреваемого «МК» сообщал вчера), известная как инста-модель, за несколько месяцев до своего исчезновения взяла большой кредит на пластическую операцию. Почему 23-летняя Гретта опасалась смерти? Вот версии тех, кто следил за ее жизнью.

«Ее и хватился первым хирург, который ждал ее на операцию», — делятся знакомые погибшей девушки. По их словам, Гретта «ушла с радаров» 25 февраля прошлого года, написав некоторым из подруг, что напилась, переспала со своим земляком Димой и улетает с ним на Бали. А незадолго до своего исчезновения сообщила, что он отнял у нее 150 тыс. руб., отложенные на пластику и ноутбук.

— Что же это за ухажер такой? Бьет, деньги и вещи отнимает!

— Ну, откровенно говоря, мы думали, что у Гретты с Дмитрием деловые отношения, — отвечает на вопрос одна из знакомых инста-модели. — Что он для нее что-то вроде охраны и «крыши». А угрожает, чтобы лучше трудилась.

Знакомые рассказывают, будто Гретта побаивалась своего земляка. Еще, по их словам, она боялась «растолстеть и постраснеть», поэтому копила на пластику. Но накопить не вышло, пришлось взять кредит в банке.

СОЦСЕТИ

Именно поэтому подругам показалось странно предполагает, что сообщения с телефона модели писались уже после ее смерти.

Интересно, что пропавшей девушки год назад не хватился никто из родственников. Если верить соседям ее матери в Липецке, откуда Гретта родом, мать с дочерью практически не общалась. А на весть о ее пропаже отреагировала спокойно — мол, в долги опять влезла и прячется.

Ведлер не псевдоним, а настоящая фамилия, якобы в роду были немцы. Гретта родилась 12 марта 1998 года и, по отзывам соседей, росла девочкой «себе на уме» — скрытной, но явно амбициозной, тянущейся к красивой жизни. Многим она казалась высокомерной, так как с окружением, включая родню, общалась весьма скупо.

После школы девушка отправилась в столицу и вскоре сообщила родственникам, что поступила на журфак МГУ. На самом деле она числилась на платном отделении факультета экономики Университета дружбы народов. Она мечтала о шоу-бизнесе.

По словам одной из знакомых по модельному бизнесу, до его высокого уровня и даже дорогого эскорта Гретта «не дотягивала» — рост всего 163 см. Но в силу милого личика, обаяния и грациозности в молодости успехом у мужчин пользовалась. Некоторые ей даже помогали на пути к звездности.

— Как? Деньгами, конечно. Она являлась на кастинги, а не секрет, что это часто кастинг взяток. Какая девушка или ее покровитель больше занесут устроителям денег, та и в деле.

На сайте-агрегаторе вакансий в шоу-бизнесе Гретта Ведлер называла себя «актрисой, моделью и танцовщицей». По отзывам знакомых, танцевала девушка неплохо, но зарабатывала не этим. Слово «эскорт» вслух никто так и не произнес, но оно явно подразумевается.

Так, например, 7 февраля 2021 года, за две с хвостиком недели до своего исчезновения, Гретта пишет: «Я перестала переживать по поводу своей внешности, состояние кожи улучшилось, исчезли прыщи, уменьшились поры на лице, улучшился психический фон. Чтобы срывов не было, нужно … поддерживать свой эмоциональный фон в стабильном состоянии, любить себя и устраивать себе дни красоты и ухода за собой, удовлетворять свою сексуальную часть, ибо секс — это неотъемлемая часть нашей жизни, ощущать, что ты нужен миру, любить, чувствовать поддержку от окружающих…»

А вот за 9 дней до исчезновения — о своем самочувствии: «В данном состоянии главное себя не накручивать. Любые ваши мысли о смерти и страхи могут воплотиться в реалии жизни».

Напомним, целый год исчезнувшую девушку разыскивали не только правоохранители, но и волонтеры, знакомые и родственники, но она словно бесследно растаяла. И нашлась лишь 12 марта этого года, прямо в свой 24-й день рождения, в родном Липецке — но только в виде останков, упакованных в чемодан, спрятанный в багажнике авто, стоящего в гараже того самого земляка-ухажера, который то ли бил и угрожал, то ли любил и ревновал… В виновности задержанного Дмитрия Коровина в убийстве девушки предстоит разобраться правоохранительным органам. А вот «заклятые подружки», они же конкурентки по бизнесу погибшей, пришли к неожиданному для нормального человека выводу:

— Значит, никакой он не сутенер, просто любил! Человек, который девушку использует для денег, не увезет ее тело в багажнике собственного авто в родной город и не будет целый год хранить в гараже собственного отца…

Нона СИКОЕВА.

Об услугах и продажах Classifieds вам все расскажет!

Москва, ул. 1905 года, д.7, (ст. м. "Улица 1905 года") с 10.00 до 19.00 РЕКЛАМА Тел.: (495) 781-47-43, 781-47-32. E-mail: classifieds@mk.ru

ПРИЕМ ОБЪЯВЛЕНИЙ ПО ТЕЛЕФОНУ
Оплата в любом отделении Сбербанка.
Наши реквизиты:
получатель ООО Рекламно-информационное агентство "О'Кей"
Московский банк Сбербанка России ПАО, г. Москва
ИНН 7719464149, КПП 771901001
ПАО Сбербанк России г. Москва
БИК 044525225
Р/с 407 028 104 381 701 011 10
К/с 301 018 104 000 000 002 25
ОКАТО 45263558000
Дополнительная информация по телефону: **(495) 781-47-32**

Барахолка
куплю
❑ книги б/у.
Выезд.
т.: 8(495)720-68-36

Металлы и оборудование
куплю
разъемы, СП, КМ, транзисторы
т.: 8(800)707-22-53
❑ реле, микросхемы, разъемы
т.: 8(499)126-02-60

Спорт и красота
предлагаю
❑ отдых!
т.: 8-903-150-46-00
❑ отдых.
т.: 8-926-783-41-50

Будьте бдительны при привлечении к сотрудничеству лиц, не имеющих лицензий или иных специальных разрешений

СРОЧНО В НОМЕР

«СУВОРОВСКАЯ» ПЕРЕСТАНЕТ БЫТЬ СТАНЦИЕЙ-ПРИЗРАКОМ

Чтобы не прерывать сквозное движение поездов по Кольцевой линии на время возведения станции метро «Суворовская», строители соорудят обходные тоннели. Составы будут объезжать подземную стройку по путям-дублерам, сейчас проектировщики ведут работы по утверждению их диаметра и протяженности.

Как удалось выяснить «МК», проект по плану разделили на четыре этапа. Для начала градостроители проведут подготовительные работы, соорудят и обустроят шахтные стволы (вертикальные или наклонные тоннели, имеющие выход на земную поверхность), подходные и вспомогательные выработки (то есть искусственные полости в недрах земли). На втором этапе соорудят те самые обходные тоннели, которые оснастят соединительными путями. Именно по ним поезда Кольцевой линии смогут объезжать стройку в обоих направлениях движения. На третьем этапе строители смогут приступить к возведению станционного комплекса «Суворовская» и первого вестибюля. Заключительный этап включает в себя строительство второго вестибюля и здание эксплуатационного персонала.

«Суворовскую» в народе давно окрестили станцией-призраком. Она была спроектирована еще в 1950-х годах, сначала должна была называться «Площадь Коммуны», потом — «Суворовская площадь» или «Площадь Суворова»... Проект по ее строительству пытались воскресить несколько раз, но работы так и не начинались. Последний раз градостроители объявляли о планах по возведению станции в 2019 году, но тогда в их незамедлительное осуществление вмешался ковид. На днях власти сообщили о том, что решили возобновить строительство и приступят к активным работам после полного ввода Большой кольцевой линии. Подготовка к процессу идет уже сейчас.

«Суворовская» появится между «Новослободской» и «Проспектом Мира», с нее можно будет сделать пересадку на «Достоевскую» Люблинско-Дмитровской линии.

ЗА РАССТРЕЛ ЖЕНИХА НА СВАДЬБЕ БРАТЬЕВ НАКАЗАЛИ ПО-РАЗНОМУ

Приговор по делу о кровавой свадьбе, которая в январе 2021 года в Новой Москве закончилась убийством жениха и его брата, вынес Мосгорсуд. Один из гостей свадьбы Девятаев Владимир, застреливший двух человек, получил 17 лет колонии строгого режима, его брат Алексей, доставивший пистолет, был приговорен к 4 годам колонии общего режима и уже через месяц может подавать на УДО.

Напомним, что жуткая трагедия произошла на свадьбе Кристины и Раду Кординяну в доме отдыха в деревне Власово. Первый день свадьбы прошел мирно, однако на второй день между Владимиром Девятаевым и братом жениха Филиппом возникла ссора. Гостя свадьбы сильно избили, досталось даже его супруге, которая прикрыла мужа своим телом.

— На одежде жены Владимира позже обнаружили след от обуви — кто-то из гостей, не разобравшись, побил женщину, прикрывшую телом своего мужа, — рассказал «МК» адвокат Павел Ильин.

Девятаев собирался покинуть загородный клуб, где было организовано торжество, однако сразу это сделать не получилось. Мужчина даже выбежал на улицу без обуви, чтобы не педалировать конфликт. На видео, которое было представлено в суде, можно было видеть, как жених и гость стоят в снегу и ждут такси, причем на ногах Владимира только носки. Более того, по словам Девятаева, его грозились убить. Опасаясь за свою жизнь, Владимир позвонил своему брату и попросил того привезти «хлопушку», чтобы в случае чего отбиваться от жениха и его брата. Алексей Девятаев схватил хранившийся в гараже пистолет, не особо разбираясь, что это за оружие. Вскоре он уже был рядом с братом. Тот засунул ствол себе под куртку и при очередной попытке разобраться сначала выстрелил в жениха, требовавшего сатисфакции за испорченную свадьбу, а затем в его брата Филиппа. По словам Владимира, он стрелял не особо целясь. Тем не менее выпущенные пули попали в цель, и оба брата погибли на месте.

Примечательно, что следствие просило для Владимира 17 лет колонии, а для его брата 14 лет. Но адвокат Павел Ильин смог обосновать в суде, что предъявленное обвинение в соучастии в убийстве несостоятельно, и суд с ним согласился.

В итоге за убийство двух человек Владимиру суд назначил наказание 17 лет колонии строгого режима и обязал выплатить компенсацию морального вреда: по миллиону трем детям погибших и вдове Кристине. Она, кстати, ранее была знакома с Владимиром и легкомысленно пригласила его на свою свадьбу.

Еще один примечательный момент вскрылся уже во время процесса: по некоторым данным, осужденные являются потомками легендарного летчика Михаила Девятаева, который в 1945 году с другими советскими военнопленными совершил побег из нацистского концлагеря.

«МК» ПОКУПАЕТ НОВОСТИ!

Хотите разбогатеть? Всего один телефонный звонок может принести вам 5000 рублей! Этот гонорар ждет любого, чья новость будет опубликована на страницах «Московского комсомольца». Сообщайте нам все самое интересное, сенсационное и необычное — и вы не останетесь внакладе!

**Звоните по телефону 8-495-707-29-98.
E-mail: mknews@mk.ru**

СКАНДАЛ

Клуб обвинил судью матча в своем поражении от «Краснодара»

SPARTAK.COM

СПАРТАКОВСКИЙ ГОЛ НЕ ПОПАЛ В ПРОТОКОЛ

Футболисты и руководство «Спартака» считают, что арбитр Евгений Кукуляк украл у них победу над «Краснодаром», и предъявляют претензии к его работе. Многие эксперты с ними не согласны. Разбираться с судейством почти некому, так как многие руководители отечественного судейского корпуса уехали из России.

Московский «Спартак» в центральном матче 21-го тура Российской премьер-лиги играл против «Краснодара». Эта встреча еще до стартового свистка находилась в центре внимания не только болельщиков, но и всех, кто следит за российским футболом.

Из «Краснодара» за последние две недели уехали почти все легионеры и тренерский штаб во главе с немецким специалистом Даниэлем Фарке. Поэтому сейчас в составе команды только российские игроки, в основном воспитанники собственной академии «Краснодара». Исполняет обязанности главного тренера пока бывший тренер молодежной команды Александр Сторожук, хорошо знающий всех молодых футболистов «быков».

У «Спартака» и главный тренер, итальянец Паоло Ваноли, и легионеры никуда уезжать не собираются. 8 марта красно-белые даже выпустили специальное заявление: «Позицию клуба и команды наш главный тренер, спортивный директор и игроки выразили четко. Все намерены продолжить играть за «Спартак». И это действительно важно. 19 апреля «Спартак» будет отмечать свой столетний юбилей. После демарша УЕФА и ФИФА победы в Кубке и чемпионате остаются главными ориентирами для красно-белых в этом сезоне. К тому же неделей ранее «Спартак» красиво разобрался с «Динамо», выиграв 2:0. И к игре с «Краснодаром» подходил в хорошей физической и психологической форме. Да и поквитаться за обидное поражение в очном поединке в первом круге чемпионата желание наверняка присутствовало.

●●●

Игра получилась интересной, захватывающей и напряженной. И очень хотелось бы говорить именно о футболе, разбирать тактико-технические действия футболистов обеих команд, обсуждать, как они выполняли установки своих тренеров, раз за разом вспоминая голевые комбинации. Очень хотелось бы, но, как сказал один известный российский юморист, «не могу». Потому что после финального свистка снова все обсуждают судейство, а не футбол.

«Спартак» проиграл 1:2. Проиграл во многом по делу. Проиграл, забив три мяча. Из которых арбитр встречи Евгений Кукуляк засчитал лишь один. А два гола «Краснодара» в ворота Селихова молодой форвард «Краснодара» Эдуард Сперцян забил со стандартов: штрафной в первом тайме и пенальти во втором. Так что удивляться, что после матча разразился скандал, не приходится.

Первым выступил спортивный директор красно-белых, итальянец Лука Каттани. Он не скрывал своих эмоций перед журналистами: «Я сейчас очень зол. Комплименты «Краснодару», нашей команде, но не знаю, могу ли сказать то же самое про VAR. Все спорные моменты — большой анализ, консилиум и... решения не в нашу пользу. В пользу соперника все было наоборот. Сегодня нам в этом отношении не повезло. Возможно, судьи принимали правильные решения, но меня удивил именно подход. Все разозлены, что мы так странно уступили».

Жена владельца «Спартака» Зарема Салихова, принимающая активное участие в управлении клубом, тоже не поскупилась на комментарии. «Отмененные голы, спорные штрафные, левые пенальти. Это уже проходили с Тедеско. Также кричали, что надо лучше тренировать и реализовывать свои моменты. Годы идут, а судить грамотно в России так и не научились. Дежавю какое-то», — заявила она.

Капитан команды Георгий Джикия выступил еще жестче. «В раздевалке была ярость. Судейство я обычно не комментирую, но оно было ужасным. Двойные стандарты», — заявил он после матча.

Свое недоумение выразил и полузащитник красно-белых Даниил Хлусевич, вышедший на замену в этом матче: «Мы как минимум забили два мяча, которые не засчитали. Мне показалось на повторах, что как минимум гол Николсона был чистым».

Главный тренер Паоло Ваноли был более осторожен, но и он не сумел обойти тему судейства стороной. «Да, было много моментов. И в таком матче, когда ты забиваешь три гола, это тоже часть игры. Тем не менее, как я уже говорил, вот эти детали решают. Когда практически все моменты спорные идут не в нашу пользу, конечно, тяжело, но тем не менее мы должны научиться... Сегодня удача была не на нашей стороне, но мы должны научиться привлекать ее, чтобы она нам сопутствовала. И нам нужно лучше работать в таких ситуациях сложных», — сказал он в эфире программы «После футбола» на «Матч ТВ».

Справедливости ради стоит отметить, что мнения о работе арбитра Евгения Кукуляка в этом матче разделились. Многие эксперты поддерживают принятые им по ходу игры решения. А в популярных телеграм-каналах призывают спартаковцев «не ныть» и разбираться в первую очередь со своей игрой. А заодно и качеством футбольного поля на «Открытие Арене», которое к началу второго тайма уже напоминало форменный огород. Ведь сколько людей, столько и мнений, особенно когда дело касается «Спартака».

Но есть еще один очень важный момент. Оценку работе арбитров дают соответствующие комитеты и комиссии российского футбольного союза. И с этим могут быть сложности...

●●●

Вся эта история с очередным громким судейским скандалом в центральном матче 21-го тура РПЛ могла бы быть обычным (к сожалению) делом нашего чемпионата последних лет. Как известно, золотая медаль одна, а претендентов на нее слишком много. Вот и не выдерживают периодически нервы. Так что да, могла бы быть «рутиной отечественного футбола», если бы не другие факты. А факты, как известно, вещь упрямая.

Только в этом туре помимо «Спартака» свое недовольство судейством высказал еще и лидер чемпионата. Как сообщает «Матч ТВ», «Зенит» подал жалобу в экспертно-судейскую комиссию РФС на арбитра Фролова за неназначенный пенальти в матче с «Крыльями». На 9-й минуте нападающий «Зенита» Юри Алберто столкнулся в чужой штрафной с защитником самарцев Александром Солдатенковым, после чего оказался на газоне. Однако Фролов решил не назначать пенальти и не стал консультироваться с ВАР.

Глава Департамента судейства Российского футбольного союза португалец Витор Перейра еще 7 марта уехал из России, объяснив это «сложившейся ситуацией». И руководит судьями теперь в онлайн-формате.

Глава Судейского комитета РФС (как говорится на сайте футбольного союза), по совместительству президент РПЛ Ашот Хачатурянц также уехал из России еще 18 февраля и обещает вернуться после 20 марта.

Помимо этого 9 марта Франк Де Блекере, Вольфганг Штарк и Алан Снодди приостановили свое членство в составе экспертно-судейской комиссии РФС и тоже покинули Россию. Ранее работу в комиссии прекратил один из самых авторитетных российских арбитров Юрий Баскаков, он продолжит сотрудничество с РФС в качестве инспектора матчей РПЛ.

Исходя из этого, может быть, руководству РФС пора задуматься и еще раз обратить самое пристальное внимание на работу российских судей? Иначе «скандальная судейская рутина» может окончательно поглотить наш футбол.

Сергей АЛЕКСЕЕВ.

ТЕМА ДНЯ

УБЕЖАТЬ ОТ СУРКА

Открытые старты биатлонистов России приносят неожиданные результаты

Не весь, но почти весь российский спорт закрыт от международных стартов. И каждый вид спорта, уже без слова «почти», ищет выход: как не растерять сегодня ресурсы и потенциал? Белорусские биатлонисты выступают вместе с нашими в финале Кубка России, что проходит в Уфе, и приедут на чемпионат России по биатлону в Тюмени. Открытые турниры — это путь, который видится сегодня одним из реальных и важнейших. Биатлон уже стартовал. Все не так просто.

Из-за ситуации на Украине IBU отстранил всех российских и белорусских биатлонистов от международных соревнований. И вся основа сборной России теперь представляет регионы на заключительном этапе Кубка России в Уфе и чемпионате России в Тюмени. С 12 по 16 марта Уфа проводит шесть гонок, четыре из них — мужской и женский спринт, гонки преследования — уже прошли. Остаются еще масс-старты. А на чемпионате России в Тюмени с 30 марта по 3 апреля спортсмены пробегут спринты, эстафеты, масс-старты, смешанную эстафету и сингл-микст.

Кубок мира эти выступления сборным не заменят, но выхода нет. Как нет пока и уверенности, что следующий сезон наши биатлонисты начнут как положено. Бьется наш спорт в неизвестности. Нужно и можно искать любые варианты стартов, нельзя только одно — не стартовать вовсе.

«Просто тренироваться скучно, нет мотивации, день сурка», — прозвучало из уст сестер Авериных, которые только что выступили на чемпионате России по художественной гимнастике. О чем речь, даже не надо объяснять. Этот «день» опасен для всех.

И дело, конечно, не в виде спорта, хотя есть у нас и те, в которых внутренняя конкуренция просто зашкаливает, и те, где лидеры — как люди с другой планеты, на национальных стартах им по большому счету выступать скучно. В современных условиях всем придется думать: как выстраивать сетку турниров, чтобы «сурок» не возникал. Цель — сохранение боеспособной сборной. Еще цель — использовать вынужденное отлучение для повышения уровня «общей массы», подтянуть средний уровень к высшему, а низший — к среднему.

Открытые чемпионаты России — это хороший путь, но, например, в том же Уставе IBU участие в турнире больше двух стран должно быть согласовано с самим IBU. То есть с Белоруссией мы соревноваться можем, не спрашивая никого, а вот добавить еще кого-то из зарубежных соперников — это уже вопрос. Вряд ли IBU, собирающийся рассматривать в ближайшее время вопрос о нашем членстве в организации, радостно закивает головой.

В Уфе и Тюмени Союз биатлонистов России ввел два зачета. Как поясняют в СБР, в этом году действует «Положение о межрегиональных и всероссийских официальных спортивных соревнованиях по биатлону на 2022 год», по регламенту которого в стартах участвуют только спортсмены из субъектов Российской Федерации. Внутри сезона нельзя сделать всероссийские соревнования открытыми для иностранных участников. Поскольку участие белорусских биатлонистов в наших соревнованиях форс-мажор, то пришлось изобрести Кубок Союза биатлонистов России, но фактически это открытый зачет Кубка и чемпионата России. Потому и предусмотрены после гонок две церемонии награждения: сначала для призеров Кубка СБР, потом для призеров Кубка России или будущего чемпионата России.

Любой выход на старт сильнейших — это ожидание результата. Понятно, что всем сложно: лидерам надо было перебороть стресс, разочарование отстранения от международных стартов. Найти мотивацию. Всем — и нашим, и спортсменам Белоруссии.

Антон Смольский, который одержал в Уфе уже две победы, говорил о надеждах вернуться после Олимпийских игр на Кубок мира. «Мечтал попасть в топ-10 общего зачета. Это был бы исторический результат для белорусского биатлона».

Динара Алимбекова поделилась примерно таким же настроением: не была в восторге от того, чтобы приехать в Россию посоревноваться, не готовилась дальше соревноваться, не было мотивации. «Все-таки у меня было что еще сказать на Кубке мира».

Кристина Резцова с последним высказыванием коллеги согласна, говорит, что ей тоже было что сказать на Кубке мира. Но... «нас не спрашивают, а если у нас нет выбора, то тут должна быть такая же мотивация бежать, как на Кубке мира».

В Уфе белорусские спортсмены выглядят лучше россиян. Если женская сборная может похвастаться «золотом» Ирины Казакевич, «серебром» Кристины Резцовой в спринте и вторым и третьим местами в гонке преследования (Казакевич и Резцова), то одинокая «бронза» Александра Логинова в спринте — все, чему могла порадоваться мужская команда. В пасьюте биатлонисты Белоруссии забрали вообще все призовые места.

Эдуард Латыпов после спринта для оценки собственного выступления нашел только слово «паршиво». «Что бы ни сказал — будет как оправдание. Состояние плохое, лыжи не едут. Подошел к стойке загнанный, стоял, всего мотало».

BIATHLONRUS

Ирина Казакевич, Кристина Резцова и Лариса Куклина.

У кого что, но на подготовку лыж в Уфе жаловались многие, а Александр Логинов, который бежал на чужих лыжах, сказал, что вообще не знает, где находятся его собственные.

Команда Белоруссии прямо из олимпийского Пекина уехала на сбор в Рамзау для подготовки к мартовским этапам Кубка мира. А в Уфу прилетела и с собственными лыжами, и с полноценным сервисом сборной, и лучшим инвентарем. Чего не скажешь о наших спортсменах: после Пекина разъехались по домам, лыжи сборной остались в Москве, сервис у каждого региона свой.

Поэтому и приходится кому-то, как Виктории Сливко, самой выбирать лыжи и обкатывать: «У нас мало сервиса в Тюмени». А кому-то, как Даниилу Серохвостову, вообще чувствовать себя бомжем: «Моя новосибирская команда не приехала, я здесь как бомж: лыжи делает одна команда, пристреливает — другая».

Эо пусть и не стопроцентное, но оправдание результатов. Но, как бы там ни было, проигрыш всего пьедестала в пасьюте — это неожиданность А вообще-то, ближе к шоку.

С победителем и спринта, и гонки преследования Антоном Смольским все понятно. Проводит сильный сезон, на этапе Кубка мира в Рупольдинге завоевал две «бронзы». Но «серебряный» Дмитрий Лазовский находится в пятом десятке общего зачета Кубка мира, а Никита Лобастов — аж на 74-й позиции. Но они на пьедестале, а наши — вне топ-3.

Лучший результат среди россиян показал Карим Халили (он и стал победителем Кубка России, хотя сам такой победе вовсе не рад), финишировал на четвертом месте. Даниил Серохвостов — восьмой, Евгений Гараничев — девятый, Эдуард Латыпов — десятый, Антон Бабиков — еще пять мест в плюс, а Александр Логинов — двадцатый.

Впрочем, все дружно верят и говорят: к чемпионату России в Тюмени и скорость должна прийти, и лыжи нужные приехать. Но этот вопрос, почему все складывается в Уфе для российской сборной именно так, — первый мощный урок открытых чемпионатов. Легкой прогулки на своих лыжне и стрельбище не бывает, это все же биатлон. Да и просто спорт.

Ирина СТЕПАНЦЕВА.

КУРС ВАЛЮТ

По курсу ЦБ на 15.03.2022.
1 USD — **115,1963;**
1 EURO — **127,2343.**

ДНИ РОЖДЕНИЯ

Юрий Горобец (1932) — актер театра и кино, народный артист РФ
Владимир Девятов (1955) — певец, народный артист РФ
Геннадий Мальцев (1947) — гендиректор ИД «Журналист»
Валентин Распутин (1937–2015) — писатель, публицист, Герой Социалистического Труда
Владислав Фляркoвский (1958) — журналист, телеведущий
Анна Шилова (1927–2001) — советская телеведущая, заслуженная артистка РСФСР

ПОД ГРАДУСОМ

По информации Гидрометцентра России, сегодня температура **ночью** в Москве -6...-4°, **днем** в Москве 0...2°. Облачно с прояснениями. Местами небольшие осадки. Ветер северо-западный, 5–10 м/с.
Восход Солнца — **6.45**, заход Солнца — **18.32**, долгота дня — **11.47**.
По данным ИЗМИРАНа и Лаборатории магнитобиологии, ожидаются небольшие возмущения геомагнитного поля.

ДАТСКИЙ УГОЛОК

Всемирный день защиты прав потребителей
Международный день защиты бельков
Международный день борьбы с полицейской жестокостью
Всемирный день социальной работы
1812 г. — советник Российско-Американской компании Иван Кусков выкупил в Калифорнии у индейцев племени помо кусок земли. Основана русская крепость-поселение Росс
1917 г. — состоялось отречение от российского престола императора Николая II в пользу своего младшего брата Михаила Александровича, произошедшее в Пскове и ставшее одним из ключевых событий Февральской революции 1917 года и истории России XX века в целом
1927 г. — при Академии наук СССР был создан Музей по изучению женщины
1957 г. — в Дубне запущен крупнейший в мире ускоритель заряженных частиц — синхрофазотрон под руководством В.И.Векслера

ДОСРОЧНАЯ ПОДПИСКА НА «МК» НА 2-Е ПОЛУГОДИЕ 2022 ГОДА!

ПОДПИСКА В АВТОМОБИЛЬНЫХ ПУНКТАХ «МК»
15 марта с 8.30 до 18.30, перерыв с 13.00 до 13.30
м. «Коньково», ул. Профсоюзная, д. 115, к. 1
м. «Марьино», Новочеркасский бул., д. 41, к. 4, у супермаркета «Лента»
м. «Петровско-Разумовская», Дмитровское шоссе, д. 49, у к/т «Комсомолец»
16 марта с 8.30 до 18.30
м. «Кунцевская», ул. Молдавская, д. 4, у м-на «Пятерочка»
р-н Алексеевский, ул. Бориса Галушкина, д. 16, у Сбербанка
м. «Чертановская», ул. Чертановская, д. 1в, к. 1, стр. 2, у м-на «Кораблик»
17 марта с 8.30 до 18.30
м. «Теплый Стан», ул. Профсоюзная, д. 152, к. 1
м. «Щукинская», ул. Маршала Василевского, д. 15/1
р-н Войковский, ул. З. и А. Космодемьянских, д. 21/23

ПОДПИСКА В ГОРОДАХ ПОДМОСКОВЬЯ
19 марта с 11.00 до 15.00
ВОЛОКОЛАМСК, Октябрьская площадь, д. 2, на стоянке
ЗАРАЙСК, ул. Советская, д. 28а, в фойе ЦД «Победа»
ОРЕХОВО-ЗУЕВО, Октябрьская пл., д. 4, на стоянке у гостиницы «Центральная»
НОГИНСК, ул. Комсомольская, д. 26, на парковке ТЦ «Ногинский», напротив сквера Карла Маркса и памятника Узникам фашизма
НАРО-ФОМИНСК, ул. Маршала Жукова, д. 10, в фойе РДК «Звезда»
20 марта с 11.00 до 15.00
БАЛАШИХА, пл. Славы, д. 1, рядом с библиотекой
ДОЛГОПРУДНЫЙ, ул. Флотская, д. 1, ДКДЦ «Полет»
ЗВЕНИГОРОД, ул. Московская, д. 11, в фойе КЦ им. Л.Орловой
КРАСНОГОРСК, ул. Ленина, д. 3, на стоянке, слева от ДК «Подмосковье»
ОДИНЦОВО, ул. Маршала Жукова, д. 26, перед ДК

РЕКЛАМА 16+

КРУИЗНЫЙ ФЛОТ РУСИЧ
ВСЕ КРУИЗЫ НА WWW.FLOTRUSICH.RU - 15%
г. МОСКВА, м. «КИТАЙ-ГОРОД»,
ул. Маросейка, 9/2, стр.1,
8-800-100-81-75

ТЕПЛОХОД «РОДНАЯ РУСЬ» и «РУСЬ ВЕЛИКАЯ»
29.04.2022-14.05.2022 «ЗДЕСЬ И БЕЛАЯ, И ВЯТКА, И ПЛАНЕТА АРКАИМ» МОСКВА - ГОРОДЕЦ - Н.НОВГОРОД - СВИЯЖСК - БИРСК (А.ТУР: АРКАИМ) - УФА (2 ДНЯ) - ЕЛАБУГА (МАМАДЫШ) - КАЗАНЬ - ЧЕБОКСАРЫ - ЧКАЛОВСК - ТУТАЕВ - КАЛЯЗИН - МОСКВА (КЕШБЭК) ОТ 53 040.-
03.05.2022-07.05.2022 «ЛЬЁТСЯ МУЗЫКА, МУЗЫКА, МУЗЫКА» МОСКВА - УГЛИЧ - КОСТРОМА - МЫШКИН (В ГОСТИ К ЯГУСЕ) - КАЛЯЗИН (КАШИН) - МОСКВА (КЕШБЭК) ОТ 11 628.-
09.05.2022-18.05.2022 «ДОРОГАМИ КАЗАНСКИХ ХАНОВ» МОСКВА - УГЛИЧ - ЯРОСЛАВЛЬ - ГОРОДЕЦ - Н. НОВГОРОД - КАЗАНЬ - ЧЕБОКСАРЫ - ГОРОДЕЦ - ЧКАЛОВСК - ТУТАЕВ - КАЛЯЗИН - МОСКВА (КЕШБЭК) ОТ 20 944.-
23.05.2022-10.06.2022 «КОМУ-ТО АРХАНГЕЛЬСК И ПИТЕРА НОЧИ» МОСКВА - ВАЛААМ - КОНЕВЕЦ - С.-ПЕТЕРБУРГ - КР.ОРЕШЕК - СТ.ЛАДОГА - КИЖИ - СОЛОВКИ (2 ДНЯ) - АРХАНГЕЛЬСК (2 ДНЯ СЕВЕРОДВИНСК, МЛК.ОРЕЛЬ) - БЕЛОМОРСК - БЕЛОМОРКАНАЛ - МОСКВА (КЕШБЭК) ОТ 73 984.-
05.06.2022-19.06.2022 «ИМПЕРИЯ СТРОГАНОВЫХ» МОСКВА - Н.НОВГОРОД - ЧЕБОКСАРЫ - ЕЛАБУГА - ЧАЙКОВСКИЙ - ПЕРМЬ (А-ТУР 3 ДНЯ ВЕРХОТУРЬЕ - НЕВЬЯНСК - ЕКБ - ГАНИНА ЯМА - ИЛЬИНСКИЙ/КУНГУРСКАЯ П.) - БЕРЕЗНИКИ (УСОЛЬЕ-ОРЕЛ-СОЛИКАМСК/ЧЕРДЫНЬ) - КАЗАНЬ - МОСКВА (КЕШБЭК) ОТ 36 380.-
19.07.2022-31.07.2022 «АРХАНГЕЛЬСКИЙ КРАЙ» С.-ПЕТЕРБУРГ - ЛОДЕЙНОЕ ПОЛЕ - СВИРЬСТРОЙ - КИЖИ - СОЛОВКИ (2 ДНЯ) - АРХАНГЕЛЬСК (2 ДНЯ) - БЕЛОМОРСК - СОСНОВЕЦ - ПОВЕНЕЦ - СВИРЬСТРОЙ - О. ВАЛААМ - О. КОНЕВЕЦ - С.-ПЕТЕРБУРГ ОТ 72 930.-
31.07.2022-15.08.2022 «АРХАНГЕЛЬСК - МОРСКИЕ ВОРОТА АРКТИКИ» С.-ПЕТЕРБУРГ - СТ.ЛАДОГА - КИЖИ - СОЛОВКИ (2 ДНЯ Б.ЗАЯЦКИЙ, О.КУЗОВА) - АРХАНГЕЛЬСК (2 ДНЯ) - О. КИЙ / Г.ОНЕГА - СОСНОВЕЦ - ПОВЕНЕЦ (КИВАЧ, Г.ВОТТОВААРА) - МОСКВА ОТ 81 515.-
29.08.2022-09.09.2022 «СОЛОВЕЦКИЙ ЭКСПРЕСС» МОСКВА - УГЛИЧ - ГОРИЦЫ - КИЖИ - СОЛОВЕЦКИЙ АРХИПЕЛАГ - АРХАНГЕЛЬСК - СОСНОВЕЦ - ПОВЕНЕЦ - МЫШКИН - МОСКВА ОТ 61 710.-

С КЕШБЭКОМ 20% + 15% НА FLOTRUSICH.RU
ТЕЛ. 8 (800) 100-81-75. ДЕЙСТВИТЕЛЬНО ПРИ НАЛИЧИИ МЕСТ.
РЕКЛАМА

СТОЛИЧНАЯ СБЕРЕГАТЕЛЬНАЯ КОМПАНИЯ
кредитный потребительский кооператив

КАК СЕГОДНЯ ПОЛУЧИТЬ МАКСИМАЛЬНЫЙ ДОПОЛНИТЕЛЬНЫЙ ДОХОД ОТ СБЕРЕЖЕНИЙ?

МАКСИМАЛЬНЫЙ ДОХОД до 25%* годовых

МНОГИЕ ИЗ ВАС СЕГОДНЯ ЗАДАЮТСЯ ПРОСТЫМ ВОПРОСОМ: как в сложившейся ситуации извлечь максимальную денежную выгоду? Ответ на этот вопрос очевиден и прост! *Разместить свободные денежные средства под ставку 25% годовых в уже хорошо знакомом многим москвичам и жителям Подмосковья КПК «Столичная Сберегательная Компания», которая зарекомендовала себя в течение 5 лет надежным и финансовым партнером!*

ЗА СЧЕТ ЧЕГО ВЫ ОБЕСПЕЧИВАЕТЕ ТАКИЕ ВЫСОКИЕ ПРОЦЕНТЫ?
Проценты обеспечиваются за счет выдачи займов только физическим лицам. Займы выдаются только под залог жилой и высоколиквидной московской недвижимости, максимальный размер займа до 30% от рыночной стоимости залога. Кооператив (займодатель/кредитор) застрахован от невозврата по договорам займов стоимостью имущества, находящегося у него в залоге.

КАК ГОСУДАРСТВО КОНТРОЛИРУЕТ ВАШУ ДЕЯТЕЛЬНОСТЬ? СБЕРЕЖЕНИЯ?
Во время нестабильной экономической ситуации многие из вас задаются вопросом: как сохранить сбережения? Наш Кооператив предлагает вам не только сохранить, но и приумножить ваши накопления, разместив их у нас под 25% годовых. Доверив нам свои сбережения, вы можете получить стабильный доход. Мы работаем под строгим контролем со стороны Центрального Банка, осуществляем свою деятельность на основании Федерального закона от 18.07.2009 года № 190 — ФЗ «О кредитной кооперации». Наш Кооператив состоит в Государственном реестре кредитных потребительских кооперативов (информацию можно найти на официальном сайте ЦБ РФ) и в реестре Ассоциации «Саморегулируемая организация кредитных потребительских кооперативов «Кооперативные Финансы» под № 710.

КАК РАЗМЕСТИТЬ СБЕРЕЖЕНИЯ, ЧТОБЫ ПОЛУЧАТЬ ДОХОД?
Для этого вам необходимо посетить наш уютный офис, расположенный в центре Москвы, стать нашим пайщиком, внести единовременный взнос в размере 300 рублей и оформить договор передачи личных сбережений. Грамотные специалисты всегда с радостью подберут оптимальный для вас вид сбережения и ответят на все интересующие вопросы.

Председатель Правления Савинов Максим Михайлович

Сроки договоров от 3 до 60 месяцев. Минимальная сумма размещения от 10 000 руб.

(495) 225-45-54
г. Москва, м. «Белорусская», м. «Новослободская» м. «Менделеевская», м. «Маяковская», ул. Чаянова, д.10, стр. 1 www.maximum.sberkom.ru

* Кредитный Потребительский Кооператив «Столичная Сберегательная Компания» действует на основании закона от 18.07.2009 № 190-ФЗ «О кредитной кооперации». ОГРН 1167746637409, ИНН 9718016719. Свидетельство Ассоциации «Саморегулируемая организация «Кооперативные Финансы» под № 710. Денежные средства принимаются на основании договора передачи личных сбережений от 10 000 руб. до 50 млн, от 3% до 25%, сроком от 3 до 60 месяцев. Предложение действует только для пайщиков КПК «Столичная Сберегательная Компания» старше 18 лет. Член кредитного кооператива (пайщик) обязан солидарно нести субсидиарную ответственность по его обязательствам в пределах невнесенной части дополнительного взноса каждого из членов кредитного кооператива. Денежные средства, привлеченные Кооперативом, не застрахованы государством. Пайщик и Кооператив вправе в добровольном порядке застраховать риски, связанные с заключением договора передачи личных сбережений. * Подробности уточняйте по телефону. Реклама.

© ЗАО «Редакция газеты «Московский Комсомолец», 2022. Торговая марка и торговое имя «Московский Комсомолец», «МК» является исключительной собственностью ЗАО «Редакция газеты "Московский Комсомолец».
Перепечатка материалов и использование их в любой форме, в т.ч. в электронных СМИ, без письменного разрешения редакции не допускается.
Редакция не несет ответственности за достоверность и содержание рекламных материалов.

МК

АДРЕС РЕДАКЦИИ И ИЗДАТЕЛЯ: 125993, Москва, улица 1905 года, 7, стр. 1.
ЭЛЕКТРОННЫЙ АДРЕС РЕДАКЦИИ INFO@MK.RU

Редакция знакомится с письмами читателей, не вступая в переписку. Рукописи не рецензируются и не возвращаются.
Контактные телефоны: (495) 609-4444, (495) 609-4433
Служба распространения: ООО «Агентство «МК» тел. (495) 665-40-80

Газета отпечатана офсетным способом в ОАО «Московская газетная типография». 123995, ГСП-5, Москва, Д-22, ул. 1905 года, 7.
Подписные индексы газеты «Московский Комсомолец»: ПН277, ПН301
1 2 3 4 5 6 7 8 9 10 11 12 13 14 15 16
Заказ №: 0608
Общий тираж: 1.867.402
СВОБОДНАЯ ЦЕНА

Рекламно-информационное агентство
принимает объявления от частных лиц и организаций в газету "МК".
781-47-37 (многоканальный), 781-47-36, 781-47-40

СРОК ПОДПИСАНИЯ ГАЗЕТЫ В ПЕЧАТЬ 19.00
Дежурный редактор: Андрей ЯШЛАВСКИЙ
НОМЕР ПОДПИСАН В 19.00

УЧРЕДИТЕЛЬ: Гусев Павел Николаевич
СВИДЕТЕЛЬСТВО О РЕГИСТРАЦИИ СМИ: ПИ №ФС77-42977 от 10.12.2010, выдано Федеральной службой по надзору в сфере связи, информационных технологий и массовых коммуникаций (Роскомнадзор)

Главный редактор Павел ГУСЕВ

Еженедельные выпуски «МК» выходят и распространяются в 55 регионах России: Астрахани, Барнауле, Белгороде, Биробиджане, Брянске, Великом Новгороде, Владивостоке, Владикавказе, Владимире, Волгограде, Вологде, Воронеже, Горно-Алтайске, Грозном, Екатеринбурге, Иркутске, Калининграде, Кемерово, Краснодаре, Кургане, Курске, Липецке, Магасе, Майкопе, Нальчике, Нижнем Новгороде, Новосибирске, Орле, Оренбурге, Перми, Петропавловске-Камчатском, Пскове, Ростове-на-Дону, Рязани, Санкт-Петербурге, Саратове, Севастополе, Серпухове, Симферополе, Смоленске, Ставрополе, Сургуте, Тамбове, Твери, Томске, Тюмени, Улан-Удэ, Уфе, Хабаровске, Чебоксарах, Челябинске, Черкесске, Элисте, Южно-Сахалинске, Якутске, а также в США, Канаде, Германии, на Украине, в Латвии, Израиле, Эстонии, Казахстане, Киргизии, Австралии, Молдове.