ISSN 1562-1987

КРЕПКИЙ АЛКОГОЛЬ К ЛЕТУ МОЖЕТ СИЛЬНО ПОДОРОЖАТЬ

Читайте 2-ю стр.

ГЕННАДИЙ ЧЕРКАСОВ

МК
МОСКОВСКИЙ КОМСОМОЛЕЦ
WWW.MK.RU
ИЗДАЕТСЯ С 11 ДЕКАБРЯ 1919 ГОДА
Ежедневная общественно-политическая газета
Распространяется в 89 субъектах РФ
Цена в розницу договорная
№67 (29.256)
пятница 12 апреля 2024
MOSKOVSKIJ KOMSOMOLETS

НАТАЛИЯ ГУБЕРНАТОРОВА

ПАХМУТОВА НАПИСАЛА ПИСЬМО СОБЯНИНУ

Она предложила назвать одну из улиц Москвы именем Татьяны Лиозновой

Читайте 7-ю стр.

НА АЗС ЗАПАХНЕТ СЕРОЙ

ГЕННАДИЙ ЧЕРКАСОВ

Чтобы избежать дефицита бензина, производители готовы «откатиться» к старым стандартам

Хотя речи о дефиците автомобильного топлива в России пока нет, правительство, кажется, захотело подстраховаться от неприятных неожиданностей: помимо схем с импортом бензина рассматривается возможность снижения требований к качеству топлива. Например, с «Евро-5» до «Евро-4». Это уровень 2016 года, так что вроде бы не смертельно; однако более поздним моторам такой бензин может и не прийтись по вкусу. Чем откат к бензинам из недавнего прошлого может обернуться для автомобилистов, выяснял «МК».

Читайте 3-ю стр.

ШКОЛЬНИКИ БУДУТ ДОЛЬШЕ ЖДАТЬ ПЕРЕМЕН

Продолжительность урока предлагают увеличить для уменьшения «домашки»

С удивительным предложением выступила президент Российской академии образования (РАО), экс-министр просвещения РФ Ольга Васильева. Она призвала отказаться от традиционного формата 45-минутного урока в сторону увеличения времени занятий. Тогда, по ее мнению, в школе будут успевать все: проходить новый материал, повторять и запоминать. И меньше придется задавать на дом.

Читайте 3-стр.

ЗЛОБА ДНЯ

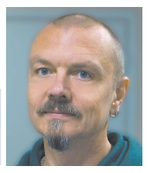

Дмитрий ПОПОВ, обозреватель

УКРАИНА УГРОЖАЕТ СДАТЬСЯ

Зря на Украине запрещают русскую музыку. Вот, например, группа «Заточка» иронично поет: «Чем ты можешь угрожать мне, обсос, я видел, как чувак блевал через нос, я видел труп осенним вечером в бассейне, я видел, как «Сбербанк» работал в воскресенье…» Вот послушал бы это глава МИД Украина Кулеба, примерил на себя и, может, не стал бы делать феерической глупости заявлений, не превратился бы в посмешище (хотя, казалось бы, куда уж дальше).

Киев хочет получить от Запада новые батареи комплекса ПВО «Пэтриот». Поставленные кончаются, поскольку армия России ведет за ними успешную охоту. А «Пэтриот» — комплекс, который пусть не на 100%, так не бывает, но весьма эффективно может противостоять нашей авиации и ракетным ударам. Запад в том числе и поэтому, себе-то нужнее, делиться не желает.

Неоднократно и вежливо посланный со своими просьбами Кулеба решил сыграть в сильного парня. «Хорошая и тихая дипломатия» не сработала, новый стиль жесткой дипломатии должен принести успех», — сказал Кулеба в интервью Washington Post.

Мол, его команда выявила более 100 доступных «Пэтриотов», и ему «сложно понять» сопротивление некоторых стран передаче хотя бы одной из своих систем Украине. Теперь он будет их «жестко требовать». «Да, люди могут ненавидеть меня, и я могу испортить отношения», — сказал Кулеба. Но «мы перепробовали все, и, кажется, ничего не работает».

Читайте 3-ю стр.

«НАС СДЕЛАЛИ БОМЖАМИ»

Специальный корреспондент «МК» передает из затопленного Орска

В Орске внимание журналистов приковано к затопленным районам. Про людей на суше, которые лишились жилья, все забыли. Ну сидят они в ПВР, бьются за 20 тысяч в МФЦ, и что? И я решила отправиться в народ.

Как живут пострадавшие в Орске — в репортаже «МК».

В Орске функционируют несколько МФЦ. Два сейчас вне зоны доступа — к ним только вплавь. Действующий остался один, куда направляют всех пострадавших от наводнения.

Читайте 6-ю стр.

ИРИНА БОБРОВА

К ЛУНЕ ИДЕМ, К ЛУНЕ ДОРОГА

Академик Зеленый рассказал про запуск двух аппаратов на разные полюса спутника Земли

Модель лунной базы.

Следующая российская миссия по посадке на Луну может состоять из двух аппаратов — «Луна-27а» и «Луна-27б», которые наши ученые хотят разместить на разных полюсах нашего естественного спутника. Об этом, а также о других перспективных «лунных» планах накануне Дня космонавтики рассказал «МК» научный руководитель Института космических исследований РАН академик РАН Лев ЗЕЛЕНЫЙ.

Читайте 5-стр.

СВОБОДНАЯ ТЕМА

Олег БОНДАРЕНКО, директор Фонда прогрессивной политики

ПОСЛЕВКУСИЕ ВЫБОРОВ

Читайте 3-ю стр.

telegram:@mk_srochno

В НОМЕР! срочно!

+7(495) 707-29-98, mknews@mk.ru

ЧТОБЫ ПОДНЯТЬ ПАЦИЕНТА, ПОТРЕБОВАЛОСЬ 10 СПАСАТЕЛЕЙ

ПРЕСС-СЛУЖБА ДЕПАРТАМЕНТА ГОЧСИПБ

ПРЕСС-СЛУЖБА ДЕПАРТАМЕНТА ГОЧСИПБ

Многочасовая история вызволения очень тучного москвича из плена — он не мог покинуть свою комнату — взбудоражила в четверг журналистов и зевак. Оказалось, что многие соседи 54-летнего мужчины понятия не имели, что живут бок о бок с таким своеобразным человеком.

Еще лет 15 назад житель столицы был просто полным, но жизненные неприятности и болезни привели к тому, что он стал резко набирать вес. Мужчина был женат дважды, причем сын после расторжения второго брака остался с отцом, и москвич в 2016 году даже был вынужден отсуживать у экс-супруги алименты. Последние годы бедняга был прикован к постели: его вес достиг 300 кг. Сын как мог ухаживал за папой. Мужчине дали инвалидность первой группы, а медики, регулярно навещавшие его, прописывали препараты то от одного, то от другого заболевания.

На этой неделе врачи приходили в квартиру на первом этаже дома по Малой Калитниковской улице каждый день. Беднягу мучили боли в сердце. До последнего он тянул с госпитализацией, однако сегодня стало ясно, что медлить нельзя. Врачам пришлось вызывать спасателей, которые сами попытались извлечь пациента, чтобы доставить его в больницу. Но тщетно. Тогда сотрудники МЧС спилили решетки на окнах, через которые и вытащили общими усилиями (в этом принимали участие десять человек) мужчину, но… он не поместился в машину «скорой помощи»! Медики вызвали другой, более большой по размеру автомобиль. Вся операция по массовому спасению тяжеловеса продлилась почти до обеда. В итоге мужчина в сопровождении сына все же добрался до больницы.

ДОМА, ПОСТРОЕННЫЕ ВМЕСТО ПЯТИЭТАЖЕК, УКРАСЯТ ИМЕНАМИ АРХИТЕКТОРОВ

54 таблички с именами архитекторов появятся на столичных домах, построенных по программе реновации. На новостройках увековечат имена авторов, разработавших проекты.

Как выяснил «МК», 46 табличек с именами архитекторов уже повесили на новые дома, еще 8 появятся на зданиях до конца апреля. Такую инициативу Москомархитектура реализует совместно с Московским фондом реновации жилой застройки. Каждый дом по реновации строится по индивидуальному проекту, и за каждым архитектурным решением стоит конкретный автор. Ведомство отмечает, что каждый автор должен брать на себя ответственность перед жителями за качество своего проекта. Так и появилась идея — увековечить имя архитектора на стене его «детища».

MOS.RU

Таблички изготовлены из алюминия в форме буквы «р», на них вырезана надпись. Рамки оформлены подсветкой бирюзового цвета. Таблички размещаются на фасадах, как правило, рядом с номером дома. На них указывается год постройки дома и непосредственно имя автора архитектурной концепции, а не бюро, в котором он работает. Это также определенная дань традиции: раньше считалось почетным указать свою причастность к созданию объекта, и в Москве есть много примеров того, когда дома знают и называют по имени архитектора.

ГЛАВНОГО СПЕЦИАЛИСТА ПО КИБЕРБЕЗОПАСНОСТИ В КОЛОНИИ РАЗЖАЛОВАЛИ В БИБЛИОТЕКАРИ

Осужденный за госизмену на 14 лет лишения свободы один из главных IT-специалистов в стране, 37-летний Илья Сачков, оказался в колонии №17 Красноярского края. Мужчина устроился на работу — помощником библиотекаря. Однако он не теряет надежды на освобождение.

Напомним, что Сачков создал в свое время передовую российскую компанию в сфере информационной безопасности. Он принимал участие в заседаниях рабочих групп по разработке проекта Конвенции России по борьбе с компьютерными преступлениями. Эта конвенция, в отличие от действующей Будапештской конвенции, учитывает суверенитет стран-участниц. До сих пор правоохранители работают по его методикам по раскрытию компьютерных преступлений.

Сачков оказывает содействие правоохранителям даже из-за решетки. Находясь в колонии, он проанализировал информацию о последних компьютерных преступлениях и разработал свой план по тому, как можно им противостоять. По данным «МК», он находится в списке претендентов на возможное помилование. Об этом ходатайствуют ведущие специалисты в сфере IT, которые считают, что таланты Сачкова необходимо применять для безопасности государства.

МОСКВИЧИ СДАВАЛИ ДВЕ СВОИ КВАРТИРЫ ДАЖЕ ПОСЛЕ СМЕРТИ

Мумии 35-летнего москвича и его 68-летней матери обнаружили 10 апреля в двухкомнатной квартире на Булатниковской улице полицейские. Трупы пролежали в доме около года.

Как стало известно «МК», загадка смерти двух родственников может не проясниться и после судмедэкспертизы — тела успели сильно истлеть. Кто из жильцов умер раньше, также пока неясно. Труп мужчины лежал в кровати, тело женщины было в коридоре — как будто смерть застала ее неожиданно и она упала, не успев открыть дверь в подъезд или позвать на помощь своего ребенка. К слову, у умерших осталось еще две квартиры в Москве, которые они сдавали. Но никто за целый год не попытался выйти с ними на связь. Тем временем коммунальный долг за эту квартиру накопился довольно внушительный — более 300 тысяч рублей. Квартира значится в черном списке, который вывешен на дверях подъезда. Однако никто этому не удивился. Семейка вообще казалась окружающим странной. Женщина ни с кем никогда не общалась, а ее сын, отличавшийся такой же нелюдимостью, как-то порезал ножом все двери в подъезде с первого этажа по девятый. Причем тихо и без угроз.

Соседи говорят, что неприятный запах начал распространяться по подъезду прошлым летом. Но тогда все подумали, что умерла соседка, чья квартира рядом. Очень старенькая бабуля живет одна, и у нее нет родственников и соцработника. Тогда коммунальщики вместе с полицией вскрыли ее дверь, поскольку бабуля не услышала стука. В ее квартире все оказалось в порядке — никакой забытой пищи на горящей плите и никаких трупов. Сама она в момент вторжения безмятежно спала.

В ХЛЕБ ПРЕДЛОЖИЛИ ДОБАВЛЯТЬ ЙОДИРОВАННУЮ СОЛЬ

Меры по профилактике заболеваний, вызванных дефицитом йода, разработало Министерство здравоохранения России. Оказалось, что россиянам активно не хватает этого жизненно важного продукта.

Как стало известно «МК», сегодня среднесуточное потребление йода нашими гражданами в 3 раза меньше нижней границы нормы. По заключению исследователей, недостаточное поступление йода с пищей — непосредственная причина 65% случаев заболеваний щитовидной железы у взрослых и 95% у детей.

Минздрав предлагает информировать население о заболеваниях, вызванных дефицитом йода, а также существующих способах их профилактики. Кроме того, производителям продуктов питания, а также кондитерам нужно будет предпринимать меры по обогащению их йодом. В частности, для этого можно будет использовать йодированную соль. Добавлять ее должны будут в пищеблоках школ и больниц, организаций соцобслуживания, воинских частей. А магазины, торгующие йодированной солью, должны будут визуально выделять ее в торговом зале. Как именно это делать, руководство магазинов решит самостоятельно.

ЖИВОДЕРЫ ПРЕВРАТИЛИ ДРУЖЕЛЮБНОГО ПСА В ЖИВОЙ ФАКЕЛ

Расследованием жестокого убийства собаки по кличке Антошка, случившегося в начале апреля в деревне Троице-Сельцо городского округа Мытищи, заняты подмосковные полицейские.

Как стало известно «МК», в сентябре 2023 года местному волонтеру, 65-летней Галине, соседи рассказали о двух брошенных собаках. Женщина в прошлом стюардесса, а ее супруг — пилот. Сейчас у семейной пары мебельный бизнес, а на их участке в Подмосковье живут 10 собак и 85 кошек, для которых построены два домика.

Найденных двух псов бросили владельцы придорожного кафе, когда их бизнес прогорел. Супруги сколотили дворнягам Антошке и Линде нормальные будки, и женщина каждый день перед работой приезжала их кормить.

— Первого апреля я приезжаю, а собак нет, — рассказала «МК» Галина. — Валялся только ошейник Линды, на третий день она прибежала сама. Антошку мы очень долго искали, прошли много километров по лесу. Я случайно нашла его на 5-й день в 50 метрах от будки, на пепелище от сгоревшей сторожки. Зрелище было ужасное. Во рту торчала труба, в пасть ему залили какую-то горючую жидкость и подожгли, а тело было проткнуто арматурой. Он умирал жуткой смертью. Это был дружелюбный и ласковый пес, они с Линдой никому не мешали.

Изувеченный труп животного волонтеры похоронили. Недалеко от места убийства питомца Галина нашла цепь Антошки, а рядом пустые бутылки из-под алкоголя. Внебольшой деревне такого раньше не случалось. Однако, по словам местных жителей, недавно группа молодых людей из соседнего поселка специально задавила собаку и четверых ее щенков, когда каталась на квадроциклах.

ИВАН ПЕТРОВ

Местный участковый попросил выкопать собаку, чтобы отдать тело пса на экспертизу.

ЧЕРНАЯ ОВЦА СТАЛА БЕЛОЙ ВОРОНОЙ В СЕМЬЕ ПАРНОКОПЫТНЫХ

МОСКОВСКИЙ ЗООПАРК

В зоопарке пушистое пополнение — у пары белых овечек родился черный малыш. Сотрудники предполагают, что расцветкой детеныш пошел в бабушку.

Как сообщили «МК» в главном зоосаде страны, детеныш овцы породы уэссан (домашняя овца) появился на свет на территории детского зоопарка. Ягненок родился весом 2 килограмма, уже известен пол: это девочка. Неожиданностью стал окрас крошки — она оказалась полностью черной. При том что и мама, и папа — белые. Детеныш, судя по всему, унаследовал внешность бабушки.

Для мамы-овцы эта беременность была первой. У овец она длится 5 месяцев. Когда зоологи увидели, что самка готовится к родам, ее отселили отдельно от собратьев. Сами роды прошли по максимально естественному сценарию. Зоологи пришли на помощь только для перерезания пуповины, все остальное мама сделала сама.

Новорожденный повел себя так, как и принято у копытных: сразу после рождения вскочил на ноги, а через пару часов уже прыгал и бегал. Овца показала себя как заботливая мать. Она сразу приняла дочку, после родов вылизала ее, сейчас кормит молоком. Через 2–3 недели девочка начнет пробовать взрослую еду — маленькие палочки и сено.

Сейчас ягненок бодро прыгает и изучает территорию вокруг. Овечку уже подселили к остальным малышам, которые родились недавно. Это уже третий ягненок, рожденный в зоопарке этой весной. Двое других появились на свет в традиционном белом окрасе.

NON-STOP

Подготовила Елена КОРОТКОВА

КАДР

СОЦСЕТИ

Новые банкноты с изображением английского монарха были вручены королю Карлу III.
Такова традиция: новые купюры первым получает король. Начнут выпускать их только 5 июня, в оборот же они поступят еще позже. На банкнотах портрет монарха на основании его фотографии 2013 года. Причем Карл III изображен без короны.

СВО

КИЕВ ОСТАВИЛИ БЕЗ КРУПНЕЙШЕЙ ТЭС

«Трипольской ТЭС больше нет»: утром 11 апреля стало известно об уничтожении российскими ракетами крупнейшей теплоэлектростанции под Киевом. Информацию подтвердил глава Набсовета «Центрэнерго» Украины Андрей Гота. По его словам, в результате попаданий произошел масштабный пожар в турбинном цехе. Сейчас на предприятии ведутся работы по локализации огня. В настоящее время ПАО «Центрэнерго» потеряло 100% генерации. По ТЭС ранним утром «отработали» двумя беспилотниками и пятью ракетами — по украинским данным. Так что там действительно сильнейшие повреждения. Трипольская ТЭС — не единственная станция, снабжающая Киев электричеством. Однако ее утрата окажет заметное влияние на энергоснабжение украинской столицы, и не только. Сообщается, что эта ТЭС обеспечивала 57% генерации Киева. Кроме того, она поставляла энергию в Черкасскую и Житомирскую области.

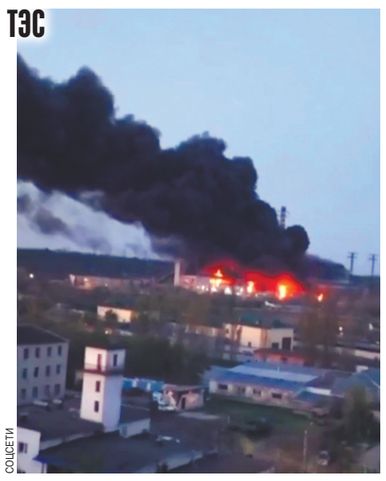

СОЦСЕТИ

ФЕМИДА

СРОК ЗА БЫКА ПОЛУЧИЛ ПРЕДСЕДАТЕЛЬ ХОЗЯЙСТВА

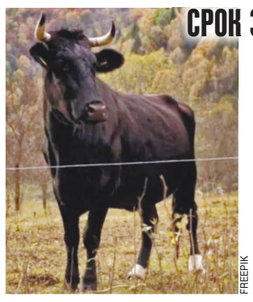

FREEPIK

Два года условно с испытательным сроком на полтора года получил председатель СПК

«Надежда» в Тверской области — за то, что бык забодал пастуха. Как установило следствие, 7 августа 2021 года председатель «допустил содержание быка в общем стаде на пастбище вблизи деревни Воскресенское». Стадо коров отправился пасти пьяный пастух. Бык не вынес такого соседства и напал на мужчину. С полученными травмами пастуха доставили в больницу, где тот и скончался. По этому делу было устроено тщательное следствие: проведено более 30 допросов и 8 обысков. К расследованию подключили инспекторов государственной инспекции труда в Тверской области и специалистов в области животноводства. В результате собранные данные позволили суду признать виновным председателя хозяйства по статье «Нарушение требований правил охраны труда, совершенное лицом, на которое возложены обязанности по их соблюдению, повлекшее по неосторожности смерть человека».

ФОТОФАКТ

СОЦСЕТИ

В районе поселка Майзас Кемеровской области понтонный мост унесло течением во время паводка вместе с людьми. В регионе уже несколько дней как объявлен режим ЧС в связи с паводком. Движение по мосту было перекрыто. Но люди продолжали по нему перебегать на другой берег на свой страх и риск. В этот раз риск не оправдался: на кадрах видно, как ледоходом мост отрывает от берега и разворачивает поперек течения. Снимали людей с внезапно образовавшегося «плота» спасатели, которые дежурят на берегу в момент ледохода. С помощью досок они переправили всех на землю. Никто не пострадал.

УТРАТА

В МОСКВЕ ПРОСТИЛИСЬ С ЕВГЕНИЕМ КУНГУРОВЫМ

11 апреля на Троекуровском кладбище в Москве прошло прощание с оперным и эстрадным певцом Евгением Кунгуровым. Его тело обнаружили 8 апреля под окнами дома, где он жил. В зал прощания пропускали только близких. Звучали песни «Малиновый звон», «Ночь пройдет, наступит утро ясное», «Надежда — мой компас земной» в исполнении Евгения, Жени, как все его называли. Ему было 40 лет, а карьера была на взлете, но он выбрал смерть. Похоронят Евгения на родине, где и теперь живут его родители, — в Заречном Свердловской области. Среди тех, кто пришел с ним проститься, были его земляки, представители уральского землячества в Москве. «Ты наш уральский самоцвет, наша гордость», — сказала представительница землячества у гроба. В течение 20 минут коллеги и друзья прощались с покойным.

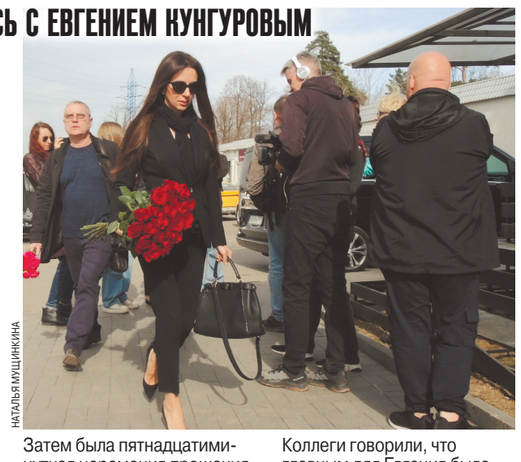

НАТАЛЬЯ МУЩИНКИНА

Затем была пятнадцатиминутная церемония прощания. Все, кто находил силы, когда вышли, поделились своими воспоминаниями — однокурсник по консерватории, представившийся Сергеем, начинающие певцы, ученики. С кем-то он несколько лет проработал на эстраде. Коллеги говорили, что главным для Евгения была опера. После кратких речей вновь можно было подойти, оставить цветы, проститься. Евгений был красив и молод в своем траурном ложе, и от этого было жутковато. Как все нелепо, и этого можно было избежать.

ПРЕЗИДЕНТ

СКОЛЬКО ДЕНЕГ УТОНУЛО В ОРСКЕ

На совещании у Путина не подняли компенсации за утрату имущества

KREMLIN.RU

Владимир Путин потребовал от губернаторов пострадавших от паводков регионов незамедлительно приступать к восстановительным работам. Пока предварительный ущерб посчитан только по Орску — это порядка 40 млрд руб. Глава Минфина Антон Силуанов заверил главу государства, что проблем с финансированием не будет — «деньги в Резервном фонде есть». Однако компенсации за утрату имущества пока ожидаются довольно скромные: сумму более 50 тыс. руб. на совещании никто не назвал.

Владимир Путин каждый день созванивался с губернаторами пострадавших от паводков регионов. А в четверг решил провести публичное совещание с участием руководителей Оренбургской, Тюменской и Курганской областей, а также главами МЧС и Минстроя. Путин отметил, что ситуация в зоне подтоплений меняется ежечасно, и попросил чиновников оценить текущее положение дел.

Губернатор Оренбургской области начал со слов благодарности в первую очередь в адрес самого президента, потом коллег из соседних регионов и, наконец, жителей страны за помощь и поддержку. По словам Дениса Паслера, в Орске, жители которого на днях выходили на улицы с лозунгами «Путин, помоги!», пик паводка уже пройден — за последние сутки уровень воды снизился еще на 14 см. А в самом сложном положении сейчас Оренбург, куда «вода, к сожалению, продолжает прибывать». Всего в регионе уже подтоплено 11,9 тыс. жилых домов, а также несколько десятков объектов образования и здравоохранения. В ближайшие сутки число подтопленных жилых объектов может увеличиться еще на 3,5 тыс.

Паслер сообщил, что из зоны подтопления эвакуировано почти 8 тыс. человек. Однако в организованных властями пунктах пребывания находятся только 1,4 тыс., остальные разъехались по друзьям и родственникам. Эпидемиологическая ситуация в Орске, заверил глава региона, спокойная — число обращений с кишечными инфекциями «не превышает среднесуточных значений». А на случай роста респираторных заболеваний (что немудрено после переохлаждения) в больницы завезли 17,3 тыс. упаковок препаратов. Также организована экстренная иммунизация жителей от гепатита А: для этого Минздрав выделил из своего резерва 50 тыс. доз вакцин. «По мере отступления воды начнется дезинфекция общественных пространств, социальных объектов и домовладений», — сообщил Паслер.

Что касается ущерба, то он пока подсчитан только «очень предварительно» и только по Орску с прилегающими пунктами. Получилось 40 млрд руб. Полная картина появится, когда уйдет вода и комиссия сможет приступить к полноценному обследованию. Что касается выплат, то ситуация какая-то непонятная. Паслер сообщил, что приняты решения о назначении выплат на 1403 человека. Однако фактически деньги, по его словам, получили уже 3245 человек. Всего же в зоне подтопления проживает более 11 тыс. человек. Однако на какие выплаты они смогут рассчитывать, на совещании у Путина озвучено не было. Вместе с тем губернатор пообещал обнулить или опустить до 1% региональные и муниципальные налоги для бизнеса. (К таким налогам относятся налоги на имущество организаций, транспортный и земельный.)

Глава Минстроя Ирек Файзуллин сообщил, что жители Оренбургской области интересуются, как будут компенсироваться утонувшие автомобили и можно ли будет оформить каникулы по ипотечным кредитам. Но пока на эти вопросы, по всей видимости, нет ответа. Файзуллин пообещал с помощью ФАС сдержать цены на стройматериалы, чтобы люди могли отремонтировать свое жилье по приемлемым расценкам. Пока, по его словам, комиссия приступила к обследованию 588 домов, из которых уже ушла вода.

В двух других регионах — Курганской и Тюменской областях — все еще впереди. Губернаторы проинформировали Путина, что везде, где ожидаются затопления, ведется строительство дамб. (Кстати, почему построенная в Орске дамба не смогла защитить город, на совещании тоже не обсуждалось.) По словам Вадима Шумкова, хотя большая вода в Курган еще не пришла, заявки на превентивную помощь уже поступают. Власти приняли решение назначить единовременную выплату в размере 10 тыс. руб. За частичную утрату имущества планируется выплачивать людям 30 тыс. руб., а за полную — 50 тыс. руб.

В свою очередь власти Тюменской области, где пик паводка ожидается 23–25 апреля, делают ставку на максимальный вывоз ценных вещей и имущества, которые, по их расчетам, могут попасть в зону подтопления. «Граждане смогут спокойнее покинуть свое жилище, понимая, что их имущество сохранено в надежном месте», — объяснил губернатор Александр Моор. Такая тактика в перспективе позволит снизить затраты на компенсации. Однако, судя по выступлению главы Минфина Антона Силуанова, проблем с финансированием быть не должно — необходимые для ликвидации последствий ЧС деньги заложены в Резервном фонде. «Где-то вода не пришла еще, где-то вода еще не ушла, но уже сейчас нужно думать о восстановлении жилья и инфраструктуры», — прокомментировал Путин. Он пообещал в ближайшие дни «не терзать» губернаторов, которые должны сосредоточиться на своей работе. Однако главу МЧС Куренкова попросил ежедневно докладывать о развитии ситуации.

Елена ЕГОРОВА.

ЦЕНЫ

К 40 ГРАДУСАМ ДОБАВЯТ 40 РУБЛЕЙ

Минфин предлагает повысить минимальные цены на крепкий алкоголь

Минфин предлагает уже с лета нынешнего года повысить минимальную розничную цену (МРЦ) на водку сразу на 18 рублей за бутылку — до 299 рублей за пол-литра. Аналогичное повышение минималки ждет и другие крепкие спиртные напитки — коньяк, бренди и ром. Прибавка составит от 20 до 40 рублей за бутылку — не такие уж и маленькие деньги!

Итак, по предложению Минфина с 1 июня минималка за пол-литра водки составит 299 рублей, 0,5 литра бренди и рома обойдутся в 403 рубля, а коньяк — в 556 целковых. Для сравнения: в настоящее время МРЦ бутылки водки равна 281 рублю, бренди — 375, а коньяка — 517 рублям.

Напомним, что совсем недавно производители спиртного вбросили в информационное пространство прямо противоположную идею — наладить производство социальной водки для малоимущих по 100 рублей за 0,5 литра. Но инициативы, предполагающие снижение цен, у нас как-то на рынке не приживаются. Во всяком случае, государство дало четко понять, что по скользкому пути удешевления алкоголя и спаивания населения оно не пойдет. И уже с 1 июня, вероятно, в магазинах на легальные крепкие напитки повысятся ценники.

Причем многие эксперты рынка видят в этом решении стремление не столько побороться за трезвость населения, сколько заткнуть финансовые дыры в дефицитном бюджете.

Впрочем, сам Минфин очередную индексацию МРЦ объясняет чисто экономическими причинами: уровнем инфляции в стране, ставками акциза, а также ростом затрат на производство алкоголя. Здесь также учитывается подорожание импортного оборудования, комплектующих и расходных материалов.

Понятно, что алкоголь, в отличие от социально значимых продуктов, никак не защищен правительством от «избыточного» роста цен. Но все же в нашей стране он пользуется определенной популярностью. Только вот не каждый гражданин может отдать три сотни рублей за бутылку водки в магазине. Предпочитают «паленку», втрое дешевле. Значит, нелегальный алкогольный рынок (сегодня он составляет около 25%) станет еще больше? Об этом спрашиваем председателя Национального союза защиты прав потребителей Павла Шапкина.

— С 1 января в России уже повысились цены на алкогольную продукцию. Почему хотят повысить еще и с 1 июня?

— С начала года на 4% увеличились акцизные ставки, а цена не изменилась, — отвечает он. — Вот теперь, вдогонку, повысится минимальная цена на крепкий алкоголь. Эта мера была временно отложена. Все, что ниже минимальной цены в торговле, — нелегальная продукция. Стоит добавить, что с 1 мая еще сильнее подорожают вина и слабоалкогольные напитки. Акцизные ставки по винам вырастут примерно в три раза, а по алкогольным коктейлям — в 4–5 раз.

— На днях появилась инициатива — производить социальную безакцизную водку по 100 рублей. Видимо, правительство не готово идти по этому пути?

— Эта идея стара как мир, ее еще предлагал Кулик — был такой аграрный руководитель в правительстве Ельцина. Дескать, чтобы избавиться от нелегального оборота, цены на легальный товар нужно сделать минимальными. Но тогда зачем останавливаться только на алкогольной продукции? Давайте отменим налоги на все товары, и будет у нас страна побежденного контрафакта. Правда, с пустой казной...

— Все говорят, что крепкий алкоголь нынче дорог, не по карману многим россиянам. Как они будут снимать стресс в конце недели — ведь выпивка станет еще дороже?

— Подозреваю, что часть народа пойдет в аптеки за настойками типа «боярышника» крепостью 60 градусов. Еще есть рюмочные, «наливайки», там можно без труда разжиться «левой» продукцией. Лицензирование там еще не введено, строгого контроля нет.

— Получается, что государство закручивает гайки на рынке алкоголя, но победить теневую продукцию на нем никак не может?

— За это спасибо в кавычках нужно сказать Горбачеву и его антиалкогольной кампании. До нее такого масштаба нелегальной продукции в стране не было. Возник как бы общественный договор между официальным и теневым рынками. Борьба с контрафактом идет активная, меры ужесточаются, гайки закручиваются... Но каждый день идет информация, что где-то закрыли подпольный завод по производству алкоголя. Водку ночью повсеместно запрещено продавать. Но, наверное, каждый знает, где в ночное время купить выпивку. Эта система работает внутри антиалкогольной системы.

— Самогона на теневом рынке теперь станет больше?

— Этот напиток сегодня совсем не дешевый. Затраты на сахар, время на выдержку браги, потом, стоимость самого перегонного аппарата. Самогон сегодня удовольствие больше для богатых, чем для бедных.

Владимир ЧУПРИН.

ДУМА

ГАЗОВАЯ АТАКА НА МИНСТРОЙ

Депутаты потребовали объяснить аномально высокие цены на техобслуживание газового оборудования в домах

«А если не будут брать — отключим газ». С позицией управдома из комедии Гайдая теперь ходят по домам и квартирам россиян сотрудники газовых служб. Дают на подпись пустые бланки договоров без цен на услуги, а потом выкатывают космические счета, не платить за которые нельзя — засудят. Тарифы на техническое обслуживание газовых труб, котлов, плит и водонагревателей с начала года взлетели до небес. Где-то на 20–30%, где-то в 300 раз.

«Взлетную полосу» для цен на газовое ТО расчистил Минстрой. Прошлой осенью ведомство утвердило новые методические рекомендации по расчету стоимости технического обслуживания газового оборудования в жилых домах. Работать документ начал с этого года. Да, изначально цель была благая. После того как Россию сотрясли взрывы газа в многоэтажках, стало очевидно: гайки в газовой отрасли надо закручивать, проверки — ужесточать, а допускать на рынок можно только компании с лицензией и профессионалами в штате.

На деле гайки перекрутили. До такой степени, что новая минстроевская методичка для газовых компаний получилась, как выразился Вячеслав Володин, резиновой. Ценовой диапазон был растянут, как желудок бегемота.

Теперь в стоимость услуги для граждан можно включать все: саму работу суперпрофессионала, человеко-часы (почему-то чем профессиональнее специалист, тем дольше он работает), представительские расходы, командировочные, канцелярию. Зарплаты топ-менеджмента, годовые и квартальные премии, KPI «лучшего сотрудника года» тоже можно включить в расчет цены для конечного потребителя. А можно и не включать — методичка допускает любые варианты.

Итог соответствующий — бессребреников среди газовиков оказалось по пальцам одной руки пересчитать. Цены устремились вверх. Лидером оказалась Самарская область.

— В адрес депутатов Госдумы поступают многочисленные обращения граждан по вопросам резкого увеличения размера такой платы, — заявил автор обращения в Минстрой, глава IT-комитета и депутат от Самарской области Александр Хинштейн. — В Самарской области ежемесячная стоимость технического обслуживания внутриквартирного газового оборудования выросла в 1,5–3,3 раза, внутридомового — до 2,3 раза. При этом никаких дополнительных услуг собственникам и нанимателям жилых помещений ими не оказывается.

Самарский прецедент весьма симптоматичен — в других регионах стоимость газового ТО тоже растет. К примеру, в Москве и Подмосковье — на 30%, на Сахалине — на 25–28%, в Воронеже — на 70%.

Депутат Галина Хованская (СРЗП) увидела в проблеме и руку Минюста.

— Это документ, зарегистрированный Минюстом, и с ним можно пойти в суд на гражданина. И выиграть. И он заплатит и 100 рублей, и 200, и 250, — возмутилась Хованская.

Платят граждане, к слову, не 100 и не 200 рублей. Это расценки уже устаревшие. После взлета тарифов (которые и не тарифы вовсе, так как госрегулирования цен на газовые услуги нет в помине) те, кто раньше платил 600 рублей, теперь платят 1200, обратил внимание Хинштейн. Причем людям газовщики приносят бланки пустых договоров. Цен в них нет. Не подписать договор гражданину нельзя — закон обязывает.

— А с какого... времени и почему произошел такой рост? Неужели методические рекомендации могут трактоваться и так, и эдак? — обратился депутат-коммунист Виктор Соболев к замминистра строительства и ЖКХ Алексею Ересько, который пришел в ГД вместо Ирека Файзуллина (глава Минстроя занят ситуацией с затоплениями в Оренбургской области).

Рост цен начался с 1 января 2024 года, объяснил Ересько. Почему — не объяснил. Но в попытках найти хоть что-то позитивное обратился к Саратовской области. Там стоимость ТО внутридомового газового оборудования выросла всего на два рубля.

— В Саратовской, как сказал докладчик, выросла до 80%! — вмешался Володин. — А у вас, по вашей формуле, два рубля. Надо эти два рубля посмотреть, на что и в течение какого времени.

В пылу дискуссии думцы начали винить даже самих себя. Это ведь они в свое время дали Минстрою полномочия определять методику расчета цен.

— Вопрос к нам: кому мы доверили эти полномочия? — послал недвусмысленный сигнал чиновникам Володин. — Вы забыли, кто вам полномочия давал? Следующий раз придете — десять раз подумаем, давать вам их или нет.

Депутат от КПРФ Михаил Матвеев принес на заседание письмо российского пенсионера, который жалуется на поборы газовщиков:

— За год пенсионерам набегает заметно. Причем это за то, что газовщик якобы трубы и краны в подъезде обслуживает, а раз в год ходит по квартирам, проверяет утечку газа. Но теперь появилась новая напасть — ТО ВДГО. Теперь один газовщик будет ходить в подъезде, а другой раз в год на две минуты заглянет в квартиру. Удовольствие оценили в 280 рублей. А где есть водонагреватель, там уже 577 рублей. Если по этому пути пойдут, то вскоре появятся ТО задвижек, ТО кранов, труб, шлангов и так далее. А чем тогда электрохозяйство хуже? — зачитал крик души рядового избирателя Матвеев.

Сам депутат назвал ситуацию с ценами иезуитством.

К жесткости призывал и Александр Хинштейн. Он видит два варианта: либо вернуться к государственному тарифному регулированию в сфере техобслуживания газового оборудования, либо переделать методичку Минстроя так, чтобы газовые фирмы не могли насчитывать людям лишнего.

— Нельзя допускать, чтобы монополисты за счет людей покупали новые «Ламборгини» и «Роллс-Ройсы», — заявил парламентарий.

Думцы тоже решили, что такое допускать никак нельзя, и утвердили обращение к Файзуллину единогласно: 382 голоса «за».

Татьяна АНТОНОВА.

ЗА БУГРОМ

МЕЖДУ ИЗРАИЛЕМ И ИРАНОМ ЗАПАХЛО ВОЙНОЙ

В Вашингтоне опасаются мести за бомбардировку Дамаска

Джо Байден поклялся, что приверженность США защите Израиля от Ирана останется «непоколебимой», поскольку в Вашингтоне усилились опасения, что в течение нескольких ближайших дней Иран может нанести «значительный» удар в отместку за бомбардировку здания иранского консульства в Дамаске.

Официальные лица США и союзников опасаются, что удар неизбежен и может быть нанесен в форме прямого запуска ракеты из Ирана, а не через «прокси», такие как «Хезболла» в Ливане. Израиль пообещал ответить тем же на такой прямой удар, что повышает вероятность региональной войны, которая, по мнению официальных лиц США, сейчас более вероятна, чем когда-либо с начала конфликта в Газе 7 октября 2023 года, отмечает The Guardian.

Заявление Байдена о поддержке Израиля в Белом доме, сделанное в качестве сдерживающего фактора, прозвучало через несколько часов после того, как верховный лидер Ирана аятолла Али Хаменеи повторил угрозу нанести ответный удар по Израилю в связи со взрывом в Дамаске, в результате которого погибли 12 человек, в том числе генерал Мохаммад Реза Захеди, высокопоставленный деятель иранского Корпуса стражей исламской революции, и шесть других членов КСИР.

«Когда они напали на территорию нашего консульства, это было похоже на нападение на нашу территорию, — сказал Хаменеи в выступлении, транслируемом иранским государственным телевидением. — Злой режим должен быть наказан, и он будет наказан».

Министр иностранных дел Израиля Исраэль Кац ответил в своем посте на платформе X, пообещав, что «если Иран атакует со своей территории, Израиль ответит и атакует Иран».

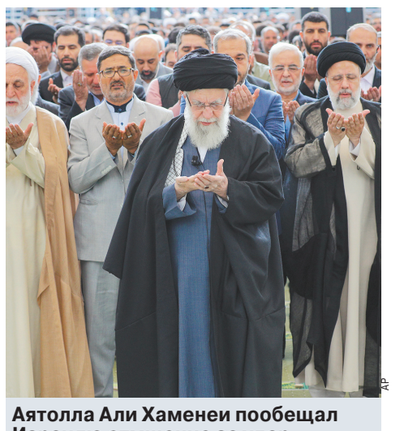

AP

Аятолла Али Хаменеи пообещал Израилю отмщение за удар в Дамаске.

Израиль официально не взял на себя ответственность за взрыв 1 апреля, но официальные лица Израиля и США ясно дали понять, что именно израильтяне нанесли удар, подчеркивает The Guardian.

Израиль и Иран уже несколько месяцев обмениваются ударами в Ливане и Сирии, но представители администрации Байдена опасаются, что взрыв в Дамаске 1 апреля в иранском дипломатическом здании, которое Тегеран считает своей территорией, значительно повысил угрозу перерастания войны в Газе в более широкий конфликт.

После взрыва в Дамаске Тегеран направил Вашингтону послания, в которых возложил всю вину за нападение на США и предупредил их держаться подальше от конфронтации с Израилем.

Обещание Байдена Израилю на лужайке Белого дома во время совместного выступления с премьер-министром Японии Фумио Кисидой, по-видимому, стало ответом на это предупреждение, в котором он настаивал на том, что США не останутся в стороне.

«Мы также хотим обратить внимание на иранскую угрозу начать серьезную атаку в Израиле, — сказал Байден. — Как я сказал премьер-министру Нетаньяху, наша приверженность обеспечению безопасности Израиля от угроз, исходящих от Ирана и его ставленников, непоколебима. Позвольте мне сказать это еще раз, непоколебима. Мы сделаем все, что в наших силах, чтобы защитить безопасность Израиля».

Администрация Байдена стремится предотвратить прямое нападение Ирана, дав понять, что Тегеран не может предполагать, что американские войска в регионе, значительно усиленные с начала войны в Газе, останутся в стороне от конфликта с Израилем.

«Мы ясно дали понять, что не хотим эскалации или дальнейшего распространения этого конфликта в регионе. Мы продолжим предпринимать дипломатические усилия для обеспечения того, чтобы ситуация оставалась прежней, — сказал пресс-секретарь. — Мы также сохраняем военное присутствие в регионе, чтобы сдерживать тех, кто стремится воспользоваться конфликтом».

Государственный секретарь Энтони Блинкен подтвердил это заявление в среду в ходе телефонного разговора с израильским министром обороны, в ходе которого он ясно дал понять, что США будут поддерживать Израиль в противодействии любым угрозам со стороны Ирана, говорится в сообщении Госдепартамента.

Среди возможных целей — посольства Израиля по всему миру, и они принимают дополнительные меры безопасности после бомбардировки Дамаска, но официальные лица США также считают, что прямой удар по военным или правительственным объектам на территории Израиля также является значительной возможностью.

Андрей ЯШЛАВСКИЙ.

АВТО

с 1-й стр.

О том, что Правительство России оценивает возможность временно снизить планку качества автомобильного топлива с «Евро-5» до «Евро-4», сообщает агентство Reuters. Такие меры могут понадобиться, чтобы задействовать в работе устаревшие установки взамен выбывших из строя по плановым ремонтам и в результате диверсий, оценивают в агентстве, штаб-квартира которого находится в Лондоне.

Отметим, что, по официальным сообщениям российских нефтяных компаний, дефицита топлива в стране, и в частности на сетях АЗС, не ожидается. При этом, по данным Росстата, в марте выработка бензина в стране снизилась на 12%.

При этом нормы К5 («Евро-5») для автомобильных бензинов в России действуют не так давно — они были введены в 2016 году. Основными различиями в стандартах является запрет в К5 некоторых антидетонационных присадок — например, монометиланилина, «отмененного» за токсичность, и резкое снижение допустимого уровня содержания серы: если в бензине К4 могло содержаться до 50 мг/кг серы, то в К5 — впятеро меньше.

— Если такое решение будет принято, это неоднозначный ход, — рассуждает эксперт по подержанным автомобилям Алексей Островский. — Дело в том, что сама по себе сера действительно вредна для автомобильного двигателя: ее соединения заставляют быстро деградировать моторное масло, вредят выпускной системе. Но до недавнего времени двигатели были рассчитаны на это — и на самом деле почти все моторы до сих пор могут «переварить» бензин «Евро-4».

По словам эксперта, в группе риска с точки зрения соединений серы — новейшие европейские с турбонаддувом и повышенной степенью сжатия, как правило, это

СОЦСЕТИ

НА АЗС ЗАПАХНЕТ СЕРОЙ

малообъемные моторы, с которых производители в ущерб ресурсу «снимают» значительную мощность. Таких двигателей в официально поставляемых в Россию до 2022 года автомобилях не слишком много — рынок РФ признавался «консервативным» и не готовым для инновационных моторов.

— А вот тем, кто приобрел европейские машины по параллельному импорту, с европейского рынка, нужно быть осторожнее, — отмечает Островский. — Там действительно могут попасться моторы, которые «не переварят» бензины «Евро-4». Особенные опасения у меня — по поводу турбированных двигателей VW, корпорация в последние годы славится недолговечными моторами.

А вот японские и корейские марки — особенно с атмосферными моторами — следует признать более надежными: двигатели там консервативной по нынешним временам конструкции, с 2016 года они в своей массе не изменились.

— Если действительно будут ослаблены требования к качеству бензина, может вернуться в нашу жизнь много веселого, — говорит владелец автосервиса в Санкт-Петербурге Николай Кубко. — Например, была такая распространенная присадка, как ферроцен: ее щедро лили в 95-й бензин на сети заправок BP в 2000-е и начале 2010-х. Мастера безошибочно определяли, что машину заправляют на «бипишках», по характерному красному нагару на свечах. Этот нагар электропроводящий и быстро выводит из строя двигатель. Спрашиваем: зачем вы там заправляетесь? А на этих АЗС, говорят, кофе хороший и пирожки...

Ферроценового бензина на любых современных двигателях следует избегать, говорит Кубко. А вот высокое содержание серы можно «парировать» более внимательным отношением к автомобилю. Например, более частой заменой масла: на высокосернистом бензине имеет смысл вдвое сократить ее интервал. То есть менять масло не каждые 10–15, а каждые 5–7,5 тыс. километров пробега.

Присадка монометиланилин (ММА), по словам сервисмена, также опасна — при ее повышенной концентрации образуются смолисто-лаковые отложения, которые выводят из строя форсунки, клапанный механизм и выпускную систему.

— Причем отечественные моторы тут не исключение, хотя многие считают, что «Лада» сожрет любое топливо, — рассказывает Николай Кубко. — Может быть, карбюраторные «восьмерки» и «Жигули» были такими (на самом деле нет), но двигатели нынешнего поколения не менее нежные, чем иномарочные. И не любят «паленого» бензина.

По словам владельца сервиса, несколько лет назад бензин, переобогащенный ММА, подвел под капремонт двигатель его собственной «Лады»: пришлось перебирать двигатель, заменив поршневые кольца, маслосъемные колпачки и погнутые клапана, а остальные компоненты тщательно промыв растворителем и очистив металлической щеткой. Цена такого ремонта для клиента составила бы свыше 60 тысяч рублей в ценах 2018 года.

Впрочем, на фирменных АЗС, скорее всего, не будет в продаже столь «опасного» бензина. Но почаще менять масло, по всей видимости, не повредит. А еще можно возить с собой канистру заведомо хорошего топлива. Просто чтобы разбавить залитую на непроверенной заправке «горючую жидкость».

Антон РАЗМАХНИН.

ДО ПОСЛЕДНЕЙ КАПЛИ БЕНЗИНА

Цены на топливо будут регулироваться фактически в ручном режиме

НАТАЛИЯ ГУБЕРНАТОРОВА

Правительство обсудило комплекс новых мер по сдерживанию стоимости бензина и дизельного топлива в сезон высокого спроса, который начинается в мае. Судя по их содержанию, власти хотят перевести ситуацию на топливном рынке фактически в режим ручного управления. Так, вице-премьер Александр Новак рекомендовал производителям «минимизировать вертикально интегрированными нефтяными компаниями куплю-продажу непосредственно друг у друга нефтепродуктов на биржевых торгах».

Как явствует из протокола заседания штаба по ситуации на топливном рынке, Александр Новак поручил компаниям максимально нарастить поставки бензина и дизеля на внутренний рынок и на биржевые торги. Вице-премьер также призвал нефтяников «активно загружать те мощности НПЗ, которые высвобождаются в результате своевременного вывоза нефтепродуктов».

В свою очередь, ФАС, Минэнерго, ФНС и главы регионов должны будут изучить причины роста цен в мелкооптовом сегменте выше уровня инфляции. Биржевикам же поручено совместно с антимонопольной службой проанализировать факторы ажиотажного спроса на торгах топливом и подготовить предложения «для нивелирования необоснованного роста цен и оптимизации торгов». Правительство также намерено определить целевой уровень цен на дизель для аграриев с учетом динамики в период весенних посевных 2021–2023 годов и показателей инфляции.

В общем, планов громадье, и все они обусловлены сложившейся на топливном рынке нестандартной ситуацией, комплексом потенциальных рисков. Во-первых, российские НПЗ в последнее время подвергались атакам украинских беспилотников: в середине марта Forbes насчитал не менее 11 таких происшествий с начала года. По оценкам энергетического трейдера Gunvor, из строя оказались выведены производственные мощности на 600 тысяч баррелей нефтепродуктов в сутки. Во-вторых, поскольку весенняя посевная кампания сейчас в самом разгаре, аграрии сверхактивно используют солярку. В-третьих, к майским праздникам ожидается рост спроса на бензин на фоне открытия дачного сезона. В-четвертых, ряд НПЗ остановлен на плановый ремонт, соответственно, общий выпуск топлива снижен. Удастся ли властям в этих условиях предотвратить дестабилизацию топливного рынка?

«Скорее всего, в обозримой перспективе повышения цен на АЗС не избежать, — считает руководитель департамента продаж и клиентской поддержки «Альфа-Форекс» Александр Шнейдерман. — С опозданием, но практически всегда розница реагирует на биржевые котировки: колебания на биржах обычно наиболее острые, а в рознице цены несколько сглаживаются. Так, на сырьевой бирже по итогам марта стоимость бензина увеличилась на 5–6 рублей, с 48 до 52–54 рублей за литр. Определяющим фактором является сезонность: с одной стороны, ситуация связана с посевными работами, а с другой — с началом сезона отпусков, то есть активного внутреннего туризма, обороты которого в последние годы растут». Немаловажными будут и новости о ходе ремонтов на НПЗ. По мнению эксперта, комплекс мер, анонсированных Новаком, направлен именно на минимизацию роста розничных цен на топливо.

«Безусловно, основания для тревоги есть: с начала года бензин Аи-92 и Аи-95, а также летний дизель подорожали на бирже на 8–23%. А после того как аграрии приступили к весенней посевной, резко возросло потребление дизельного топлива, — отмечает независимый финансовый аналитик Борис Ушерович. — Не все НПЗ работают на полную мощность: взять хотя бы нижегородский завод, который пока не восстановился. Впрочем, с марта вступил в силу полугодовой запрет на экспорт бензина, что, по идее, должно нивелировать эффект скачкообразного сезонного роста и удержать цены».

Плюс действительно необходимо проанализировать рынок мелкого опта, чтобы выявить необоснованную маржу. Все это поможет минимизировать сделки крупнейших отечественных компаний друг с другом на бирже, полагает Ушерович. По его прогнозу, ценник на автозаправках вырастет, но незначительно — максимум на рубль-два за литр.

«У правительства есть планы нарастить поставки белорусского бензина в Россию, — говорит эксперт Финансового университета при Правительстве РФ Игорь Юшков. — Поскольку два крупнейших НПЗ соседней страны — Мозырский и Новополоцкий — сейчас недозагружены, они вполне могут увеличить объем производства бензина и дизеля, для последующих поставок в РФ. Правда, для нас это будет достаточно затратный вариант, связанный с ростом бюджетных расходов. Куда более дешевый (но не менее спорный) способ — снизить требования к самому топливу, позволив продавать на внутреннем рынке бензин экологического стандарта «Евро-3» вместо нынешнего «Евро-5». Думаю, существуют также негласные договоренности с вертикально интегрированными нефтяными компаниями, чтобы они поставляли на биржу большие объемы и не повышали цены на своих АЗС».

Что же касается темпов восстановления поврежденного оборудования на заводах, то, по словам главы Минэнерго Николая Шульгинова, ведомство рассчитывает, что все внеплановые ремонты на НПЗ завершатся в апреле-мае. Если эти сроки будут выдержаны, то не стоит ждать ценовой катастрофы на топливном рынке — ни на бирже, ни тем более в рознице, резюмирует Юшков.

Игорь БОКОВ.

ЗЛОБА ДНЯ

NATO.INT

Дмитрий Кулеба.

УКРАИНА УГРОЖАЕТ СДАТЬСЯ

с 1-й стр.

Жестко требовать — это как? Сейчас к вам «подскочит человечек, все будет в кетчупе, готовьте бинты из аптечек»? Вряд ли. Украина не может говорить с позиции силы, что ясно как белый день. Но ведь за фразой «а ну дай сюда «Пэтриот» должен следовать какой-то аргумент. Новый, еще не использованный.

Расчет на то, что западным странам станет стыдно? С чего это вдруг?

Единственный и, заметим, не новый аргумент: не дадите ПВО — Путин победит. Как-то обновить и усилить его можно только одним: не дадите ПВО, мы не будем сражаться и умирать за вас, сдадимся, и тогда разбирайтесь с Россией как хотите. Сами же твердите, что, победив на Украине, Путин возьмется за Европу.

В теории звучит неплохо. Но при таких раскладах тем более нет смысла отдавать «Пэтриоты» Украине — чем самим-то тогда отбиваться, если Киев не вывезет (а в этом никто не сомневается, вопрос только в сроках). Тупик.

Кулеба, похоже, это понимает, но вслух продолжает выдавать реплики заправского манипулятора: «Кто может поверить, что самый могущественный военный альянс в мире не может найти 7 батарей «Пэтриотов», чтобы обеспечить их единственной стране в мире, которая каждый день борется с баллистическими атаками?» И еще: «Я чувствую, что бьюсь головой о стену, хотя я дипломат, а значит, должен разбирать стену по кирпичику. Но поскольку такая дипломатия не работает, мне хочется биться об стену». На жалость давит.

Это не жесткая дипломатия, откуда ей взяться, а клоунада. Есть версия, что осознанная — цирковых на Украине освободили от мобилизации.

Дмитрий ПОПОВ.

СВОБОДНАЯ ТЕМА

Олег БОНДАРЕНКО, директор Фонда прогрессивной политики

ПОСЛЕВКУСИЕ ВЫБОРОВ

Кто там шагает левой?

Меньше месяца прошло с даты проведения президентских выборов, а страна живет уже совершенно в другой повестке. То ли потому, что выборы проходили в режиме политической тишины, то ли потому, что результат их настолько ошеломителен, что не оставляет даже малейшего шанса на их неприятие. Такого уровня мобилизации современное российское общество не знало никогда прежде. Эти выборы невозможно сравнивать с волеизъявлениями 2012 и 2018 гг. Тогда страна жила размеренной мирной жизнью, а в политической среде поощрялась конкуренция. Нынешние выборы беспрецедентны — никогда прежде страна не выбирала президента в условиях острого военного конфликта с соседом, в условиях военной операции, когда миллионы ее жителей из старых и новых регионов живут рядом с линией фронта, когда иностранных наблюдателей приходилось привозить военными самолетами в Ростов-на-Дону, чтобы они могли своими глазами увидеть легитимность народного волеизъявления. Надо отдать должное коллективному Западу — если бы не его попытка «отменить Россию», не его попытка наказать русских — может, и не было бы такой консолидации общества. И даже не важно, за кого, — люди одинаково шли голосовать и в Москве, и в регионах, и за границей. Рекорд явки за всю новейшую историю страны, сравнимый разве что с первыми президентскими выборами 1991 года. Правда, тогда общество было суперполитизировано, а новый лидер страны выглядел надеждой на светлое будущее. Сейчас — другое. Антироссийская истерия в Европе заставила почувствовать опасность весь российский народ, помогла в известной степени тем, кто внутри страны пытался создать режим «осажденной крепости». А наше общество в условиях, когда «наших бьют», объединяется как никогда. Плюс 20 миллионов в абсолютных цифрах к результату Владимира Путина 2018 года (76 млн голосов против 56 млн голосов). Это и случилось на выборах 15–17 марта. Спасибо всем причастным. Теперь к последствиям.

Уже этой осенью, 8 сентября, мы увидим проекцию результатов президентских выборов на партийное представительство. Как было выше сказано, в силу беспрецедентности прошедшего голосования его итоги могут весьма косвенно сказаться на грядущих волеизъявлениях. Первое из которых — Единый день голосования 8 сентября 2024 года. 16 губернаторов (плюс 3 избираемых в парламенте), 13 региональных парламентов, 3 мэра и 1 депутат Государственной думы без учета возможных майских отставников должны быть избраны во второе воскресенье сентября этого года. В случае с «Единой Россией» с уверенностью можно сказать одно: корреляция ее партийного рейтинга с присягой доверия президенту Владимиру Путину отсутствует, на региональных выборах избиратели голосуют за решение своих локальных проблем, а не за лидера страны, потому в некоторых проблемных для партии регионах можно ожидать сюрпризы.

Левый фланг партийной системы России представлен двумя ключевыми игроками — КПРФ и СРЗП, а также россыпью мелких политических сил, попытавшихся заявить о себе в ходе президентской гонки, но не осиливших данный спринт. Оба основных игрока находятся не в лучшей форме. Наиболее печальная картина именно у справедливороссов.

Отсутствие в повестке Сергея Миронова возобновило в экспертных кругах дискуссию о преемнике бессменного лидера эсэров. На фоне этого Сергей Миронов организовал ряд информационных утечек о будущем расставании с попутчиками партии — Захаром Прилепиным и Геннадием Семигиным, вызвав тем самым еще большее удивление и понимание того, что в партии жесточайший кризис.

Без модернизационной встряски партия продолжит падение. Вариантами подобной встряски могут быть смена лидера партии либо очередной виток партийного поглощения мелких игроков вроде Партии пенсионеров и т.п. Очередное дробление партии, выход из нее федеральных политиков типа Прилепина и Семигина скорее, наоборот, приведет к усилению центробежных сил в региональных отделениях.

При этом задачи СРЗП на 2024 год — формирование фракций в региональных парламентах по итогам ЕДГ-2024, где особое значение для партии имеют выборы в Республиках Марий Эл и Татарстан, а также в Волгоградской и Тульской областях и в городе Севастополь.

Коммунистическая партия Российской Федерации спустя 30 лет впервые лишилась статуса «главной оппозиции его величества». Традиционно убедительное второе место ее представителя в этом году до обидного относительно. 4,3 процента голосов — так мало КПРФ не получала ни на одних федеральных выборах, и даже почти нигде на региональных, кроме регионов Северного Кавказа и некоторых отдельных регионов. Николай Харитонов уступил Владиславу Даванкову даже в таких традиционно сильных «красных» регионах, как Иркутская и Новосибирская области. Очевидно, такой результат стал большим ударом для руководства компартии, и из него должны быть сделаны кадровые выводы. В начале 2025 года запланирован отчетно-выборный съезд КПРФ, на котором будет переизбираться председатель партии. По активно циркулирующей информации из различных инсайдерских источников внутри партии, Геннадий Андреевич Зюганов, встретив свое 80-летие в июне сего года, собирается на покой и активно занимается подбором преемника. Наиболее близко к нему находящийся и лояльный властям Юрий Афонин (47 лет), имея больше других шансов и возможностей быть избранным на съезде наследником вождя, по внутрипартийным и внешним экспертным оценкам, не обладает необходимой партийному лидеру харизмой. Однако, несмотря на это, именно он является «наследником номер один» для Геннадия Андреевича Зюганова, вечно вторым на всех мероприятиях после председателя ЦК КПРФ. У первого заместителя председателя ЦК КПРФ есть и своя команда в большей части региональных отделений партии, многие областные комитеты уже возглавляют кадры, выращенные Афониным. Так что чисто математически перспектива быть избранным делегатами съезда КПРФ у Юрия Вячеславовича есть. Хотя есть и другие кандидаты, готовые оспорить пальму первенства.

Например, уже бывший мэр Новосибирска Анатолий Локоть или экс-губернатор Иркутской области Сергей Левченко. Локоть чуть помоложе (65 лет), обладает высокой степенью известности как внутри партии, так и вовне, обладает лидерскими качествами и амбициями, и, что немаловажно, своей крепкой командой. Из минусов — как у любого руководителя, у бывшего градоначальника третьего по населению города России за период мэрства (2014–2023) случались как победы, так и неудачи, которые его политические оппоненты не преминут вспомнить. Это и неровное развитие городской инфраструктуры, и запоздалые строительные решения, и, конечно, сфера ЖКХ, убийственная для любого крупного города России, не исключая Москвы.

Сергей Левченко (70 лет) хоть и постарше Локтя, но на фоне 80-летнего Зюганова выглядит активнее и ярче. Безусловный лидер, политический авторитет для Сибири, он обладает своей сильной командой. Из минусов — уголовное дело на сына Андрея Левченко (вышел по УДО в 2023-м). На губернаторском посту запомнился начатой в 2017 году концепцией Госплана по развитию Иркутской области, которая на сегодняшний день могла бы быть актуальна уже в рамках всей страны.

В числе других сменщиков Зюганова на посту председателя ЦК КПРФ стоит упомянуть также председателя Комитета по делам СНГ Государственной думы ФС РФ Леонида Калашникова и губернатора Орловской области Андрея Клычкова. Но в силу неочевидности кандидатуры первого и нежелания расставаться с вверенным ему регионом второго обе кандидатуры вряд ли можно рассматривать всерьез на данном этапе.

Что ждет КПРФ на региональных выборах уже этой осенью?

В традиционно сильных для коммунистов регионах с преобладанием одномандатников над партийными списками — Республиках Алтай и Марий Эл — КПРФ все еще может выступить наиболее удачно на выборах в законодательные собрания. К традиционно сильным регионам для коммунистов на этих выборах можно отнести также Волгоградскую область и Кабардино-Балкарию. Прежний «красный пояс» в виде Брянской, Курской, Тульской областей давно уже стал вотчиной «Единой России». На выборах глав субъектов у коммунистов есть шансы неплохо выступить в Республике Алтай и Оренбургской области.

Все три кандидата, выдвинутые парламентскими партиями, соревновались друг с другом буквально за полпроцента — 4,3% (Харитонов), 3,8% (Даванков), 3,2% (Слуцкий). Хотя в абсолютном выражении ЛДПР проиграла КПРФ почти миллион голосов (2,7 млн за Слуцкого и 3,7 млн за Харитонова), что политически должно было бы поставить крест на ЛДПР как проекте по нейтрализации коммунистов.

Резюме выборов неутешительно для думских старожилов: они больше не представляют интереса даже для своего собственного «ядерного» электората, а потому либо эти партии решатся на существенное обновление, либо их место слева от центра займут новые политические проекты, ниша для которых теперь открылась. Посмотрим, кто вылупится к новым выборам. Цыплят в политике тоже по осени считают.

ОБРАЗОВАНИЕ

ШКОЛЬНИКИ БУДУТ ДОЛЬШЕ ЖДАТЬ ПЕРЕМЕН

с 1-й стр.

Учителям не хватает часов, вот главная проблема, считают в РАО. За 45 минут не получается качественно проконтролировать выполнение домашних заданий и тестов, а еще пройти новые темы, закрепить знания и провести опрос. И закрепление знаний страдает, и никуда не годится «практическая отработка навыков».

«В итоге на дом зачастую уходят изучение и запоминание терминов и определений, ведение рабочих тетрадей, написание сочинений, рефератов, конспектов», — говорит Васильева.

В качестве борьбы с такими вот перекосами министр предложила не только увеличить уроки, но и уменьшить количество рутинных заданий, которыми детям попросту скучно заниматься. И еще вернуть практику «согласования количества домашних заданий на день в том или ином классе между учителями-предметниками», которая была в СССР.

Покритиковала руководитель академии образования и учителей. Она отметила, что «с вводом в действие электронных дневников учителя в конце урока не пишут задание на доске, не просят детей посмотреть в учебник и сказать, понятно ли им, как выполнять задание».

Но полностью отменить домашнее задание, как сгоряча предлагали недавно в Госдуме, или сделать «домашку» простой формальностью, как в школах некоторых других стран, не получится.

«Очевидно, что совсем отменить домашние задания нельзя, школьник должен

FREEPIK.COM

научиться нести ответственность за какое-то дело, планировать свое время», — говорит Васильева.

В рамках ставшего уже знаменитым Послания Федеральному собранию президент напрямую поручил школам и профильным ведомствам «усовершенствовать школьную программу, в том числе сократив домашние задания и убрав лишние контрольные».

— Мы и так сидим по 3–4 часа минимум ежедневно, — говорит мама ученицы 7-го класса из Подмосковья, Анастасия. — А некоторые учителя еще любят на каникулы повтор половины учебника «задвинуть». И очень хорошее напоминание о согласовании ДЗ между разными педагогами. Иногда они, не сговариваясь, задают целые простыни заданий на один вечер. Рекордом было 12 упражнений по английскому языку, сочинение по Толстому и повтор 5 параграфов по географии, и еще 2–3 предмета. В такие дни мы просто «уходим в ночь» с уроками. А ведь договориться могут, это показывает период подготовки к диагностикам. Когда школе это нужно, остальные учителя задают меньше, позволяя сосредоточиться на одном предмете.

— Это предложение довольно странное — увеличить уроки, — говорит эксперт в области образования Мария Бушуева. — Известно, что 40–45 минут полезной деятельности — не с потолка взятые цифры. Они, можно сказать, были выведены опытным путем. Такими педагогами, как Джон Дьюи, Б.Ф.Скиннер, Альфред Бине, Мария Монтессори. С точки зрения физиологии мозга известно, что больше 45 минут «зараз» заниматься неэффективно. Скорее наоборот, лучше уменьшить время урока до 30–45 минут.

Дети младшего школьного возраста могут концентрировать внимание на одном виде деятельности не более 20–30 минут. Кроме того, мозгу необходимы перерывы между уроками для отдыха и переключения внимания. Поэтому продолжительность урока в школе составляет 45 минут, а перемены между ними — от 10 до 20 минут. Цифры научно обоснованы и выверены годами.

А если еще практики добавить: вот у нас в старших, а иногда и средних классах по 8–9 уроков. В регионах, в МО школы учатся в две смены. О каких часовых уроках может быть речь? Есть СанПиНы, которые такого не позволяют.

Программа непомерно распухла, так надо работать над ее оптимизацией. Не количественно, а качественно. «Догнать» электронные сервисы, на которые всех перевели, а они сырые, зависают с несохранением данных. Или попредметную специализацию классов, начиная с 5–7-го. Чтобы будущим инженерам, условно говоря, не писать длинные трактаты по литературе. А гуманитариям не «плавать» в сложностях физики-тригонометрии.

Как показывает опыт стран, где домашние задания минимизированы, — большое внимание уделяется проектам, исследовательским работам, дискуссиям и другим «активностям», которые не дают соскучиться и развивают самостоятельность, критическое мышление. Ускорить техническую сторону работы учителя позволяют презентации виртуальной или дополненной реальности, интерактивные доски.

Еще есть приложения для мобильников для проверки работ, платформы для выполнения заданий с дополнительными материалами, библиотеками данных. Интерактивные онлайн-тесты, другое цифровое обучение. Но уроки по-прежнему остаются 45-минутными.

Станислава ОДОЕВЦЕВА.

КОЛЛЕКЦИОНЕР ЖИЗНИ

Андрей ЯХОНТОВ

ЦУКИНИ И ЦУНАМИ В РАКУРСЕ ПАТИССОННЫХ БОНУСОВ

Как с наибольшим эффектом истолочь воду в ступе

Истолченная в ступе вода активно задействована в народном хозяйстве, пользуется неиссякаемым спросом при удовлетворении общественных нужд, незаменима для обеспечения ежедневных личных потребностей, таких как заваривание черного и зеленого сортов чая — ради усиления их аромата и вкуса, смешивания алкогольных и безалкогольных коктейлей, широко востребована и применяется в гигиенической, культурно-массовой, просветительской и медицинской отраслях.

Наряду с промышленным измельчением водных ресурсов и запасов, которыми столь щедро наделена и богата наша необъятная страна и дробление которых изначально осуществляют плотинные турбины при выработке многомиллионных киловатт электроэнергии, умельцы успешно осваивают навык иссечения влаги в локальных домашних условиях: на муниципальных и приватизированных кухнях, приусадебных участках и в залах собраний непосредственно в момент произнесения официальных речей, застольных тостов и прочей ахинеи на всякого рода казенных и приватных мероприятиях.

Освоить таинство крошения текучих увертливых молекул непросто, а уж приступить к процессу помола исходного материала подавно нелегко! Для зачина необходимо обзавестись ступой, сварганенной из предельно прочного состава компонентов: чугуна, меди, стали, в крайнем случае — огнеупорной глины, иначе вальцовка разжиженной субстанции может пойти насмарку — дно и стенки вместилища, где вершится трение, истончатся и распадутся задолго до завершения протяженной преобразовательной процедуры.

Немалое значение имеет пестик, размером он не должен превосходить входное отверстие ступы. Параметрам и габаритам пестика и ступы должны соответствовать вы сами, для чего рекомендуется регулярно посещать фитнес-клубы, делать зарядку на свежем воздухе, иметь ровное дыхание, ведь толочь, периодически помешивая и переливая в другую порожность, придется непрерывно, дабы воспрепятствовать тенденции загустения и возвращения прежней нерасторжимой цельности. Категорически не допускаются курение и сопутствующие никотинному одурманиванию вредные привычки, ибо ненароком попавший в консистенцию допинг коренным образом меняет химический состав предназначенного к трансформации и реорганизации вещества.

Рецепт персонального толчения отличен от фабричного, заводского, публично-трибунного. Смешайте кипяченую и сырую воду в пропорции один к двум или два к одному. То есть: стакан на два или два на один. В отдельных случаях позволительно привлекать в качестве катализатора дистиллированную аптечную или лабораторную акву минерале, а также морскую слабосоленую и речную заволокненную тиной пресную — но уже в иных соотношениях (смотри таблицу коэффициентов Брандиса–Лавуазье), иначе рискуете огрести вариативно непредсказуемые выбросы аэродинамического тепла. Ледовые интервенции и добавки снежного покрова приведут к отвердению расчлененной массы, поэтому непродуктивны.

Наполнив ступу до рисочки, дабы избежать стихийно непроизвольного выплеска сырья через край, медленно, вращательными движениями, как если бы взбивали гоголь-моголь, мало-помалу интенсифицируйте крутеж, внимательно наблюдая за происходящими метаболическими метаморфозами разогретой вашими стараниями лавы и ни при каких обстоятельствах не допускайте невзначай брызнувших капель: попав на слизистую оболочку глаз, носа и ротовой полости вкрапления спровоцируют кожную эрозию, диарею, приступы кашля, покалывания в боку, отечность верхних и нижних конечностей. Разумнее заранее пригласить платную карету «скорой неотложной помощи». Может, лучше вовсе не толочь. Тогда иммунитет сам собой воспрянет, жизнь покажется нескончаемым праздником, а вы убережетесь от дальнейших непродуманных экспериментов.

Чем отличается цукини от цунами

Сразу зафиксируйте в сознании и зарубите на чем придется: цукини наделен продольными четко различимыми камуфляжного оттенка полосами, а цунами столь ярко выраженных визуальных особенностей не имеет. Не располагает он и точными географическими координатами, тогда как цукини всегда найдешь в летнее и осеннее время на огородной грядке, средь тыкв, арбузов и репы, а в зимнюю стужу — в парнике, теплице, на просторах овощного изобилия продуктовых супермаркетов. Цунами бессмысленно искать в каких бы то ни было торговых точках (тем паче в промтоварных магазинах накануне «черных пятниц» и иных распродаж). У цунами ветреная, неугомонная, непоседливая, бурливая натура, а не тугая пуповинная привязь к породившей почве, какой бы плодородной она ни казалась на первый взгляд. Характерные приметы цунами — зашторенный набрякшими тучами низкий горизонт, штормовая траурная кайма прибоя, которая, впрочем, отдаленно напоминает кружевные рюши периода цветения и зеленовато-нежные полосы спелого цукини. Именно поэтому дилетанты часто путают одно с другим и просят у продавца или официанта цунами (обжаренный в сухарях), а с морского побережья бегут от надвигающегося цукини — безобиднейшего, не способного причинить вред (если не жарить его в прогорклом масле) природного катаклизма. Однако есть объяснение сей аберрации и спекулятивно нагнетаемой неразберихе: цукини — в сущности, обычный бледно-салатового колера кабачок, грубо говоря — непупырчатый огурец-переросток ровной однотонной монотонной рельефности, а каждому с пеленок известно про кабак, где без окон без дверей полна горница посетителей, вот и является средоточием дебошей, канделябров, скандалов, учиняемых завсегдатаями злачных заведений, то есть кромешным полномасштабным цунами в границах данной конкретной забегаловки, выходит, цукини и цунами — родня, не какие-нибудь седьмая вода на киселе троюродные, а единокровные (если не сказать единоутробные) двоюродные близнецы-братья.

Аналогично капучино мало отличим от капуцина (оба отдаленно сходны еще и с карпаччо): кажущаяся иллюзия, что одно можно, а другое нельзя съесть. В действительности можно и съесть, и выпить.

Идентичны качества патиссонов и пассатов, закусь и ветродуйство всегда рука об руку, маринады, соленья, теплые и холодные блюда, гольфстримы и гольфы, как и эльфы, одинаково благотворно воздействуют на человеческий организм… Рыба путассу примыкает к вышеперечисленным целебным факторам. А вот пиньонзы и пинетки радикально различны: первые имеют хождение лишь среди взрослой аудитории, вторые предназначены исключительно младенцам. Но этим непохожесть и противоречия исчерпываются, поскольку последние пинетки снимешь, когда пиньонзов не хватает.

Все в нашей вселенной нерасторжимо взаимосвязано!

Как оптимально поделить шкуру неубитого медведя

К дележу правильнее приступать загодя, осмотрительно и основательно взвесив непредсказуемые постфактумы.

Изначально ясно: медведь пойман не будет, его и из берлоги-то не выкурят, следовательно: приз эфемерен, никому даже жалкой ворсинки не перепадет, значит, потребно тщательное вычисление микронных долей и доз прибыли каждого участника многообещающего предприятия. Необходимо выслушать и запротоколировать все претензии и пожелания, сколько бы тысяч и миллионов их ни нахлынуло, в противном случае спорам не видать конца, а дискуссии о сулящей всем и каждому (и вам лично) панацее обогащения не прекратятся, логично сделать дебаты открытыми, регулярно оповещать об их течении заинтересованных лиц, информировать население о темпах продвижения к намеченной цели, граждане вправе пребывать в курсе происходящего (и могущего произойти). Никакой келейности! Максимальная гласность! Коллективная добрая воля привлеченных спонсоров! Строжайшая подотчетность расходования средств на проведение семинаров, коллоквиумов, брифингов, конференций и ассамблей.

Желательно разместить — на стенах домов, растяжках, экранах кинотеатров, опубликованных в газетах диаграммах — схемы свежевания вожделенной туши и раскройки шкуры с обозначением лакомых и бросовых кусков, дополненных контурной картой местности, где гипотетический зверь будет гипотетически добыт. Не мешает указать поименования ближних и дальних рек, лесов, возвышенностей и низин, они тоже могут сделаться предметом торга и цивилизованного раздербанивания. Например, кому-то не выпал счастливый шанс заполучить клок холки, обзавестись кончиком хвоста, что ж, взамен предложат заболоченный участок для строительства коттеджа или делянку хвойной или лиственной растительности для заготовки дров.

При возникновении свар, ссор, дрязг категорически недопустимо перетекание противостояний в открытую фазу, стрельба и поножовщина должны немедленно пресекаться. Моветон распределения причитающихся каждому квот ввергнет рынок ценных бумаг в базарность, разночтения, несогласия, эгоистичные посягательства раскачают лодку экономической стабильности. Умиротворение пайщиков имеет первостепенную значимость — при дальнейшем планировании, когда дивиденды вновь перекособочатся и подвергнутся справедливому переделу и секвестру, но конституционное право собственности останется основополагающим, незыблемым и неколебимым.

Важно, чтобы сплоченные единым порывом к стяжательству индивиды остались удовлетворены своим бескорыстием, весомым статусом, проявленным уважением и гарантированными бонусами.

МК СЕГО ДНЯ: КРИМИНАЛ

Одно из самых громких преступлений последней недели — воскресный расстрел сотрудников полиции в подмосковной деревне Якимово — раскрыли сыщики МВД и следователи ГСУ СКР по Московской области. Предполагаемый убийца и наркодилер Василий Буряков был схвачен в четверг днем в маленьком райцентре Белый Тверской области. Сутками ранее подмосковные полицейские простились с убитым помощником участкового Сергеем Ефименко. На прощании сыщики поклялись покарать злодея. Свою клятву они сдержали, но вопросы остались. «МК» выяснил подробности поимки Бурякова и версии следствия.

Предполагаемого убийцу конвоируют в Москву.

МВД РОССИИ

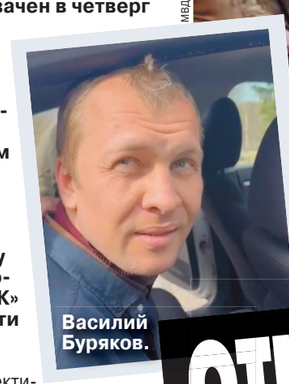

Василий Буряков.

МВД РОССИИ

ОТКУДА УБИЙЦА? ИЗ ЛЕСА, ВЕСТИМО

Наркодилер, расстрелявший полицейских, оказался одиночкой-психопатом

Гараж Бурякова с тайником.

СКМО

Следы привели детективов в город Белый несколько дней назад. Напомним, с самого начала предполагалось, что Yamaha FZ6-N, на которой скрылся Буряков после расстрела помощника участкового Ефименко и оперативника Григория Серова, засветился на одной из федеральных трасс, по которой можно было уехать в Тверскую область. А в Белом проживали бывшая жена Василия и его родители. Кроме того, геолокация телефона Бурякова указывала на то, что он переместился в эти края. Поэтому все последние дни оперативники прочесывали местность, проводили обыски у его родных. Для острастки на базарной площади городка даже дежурил БТР: все понимали, что беглец вооружен и может натворить много чего.

А в четверг спецтехника внезапно уехала. Стало понятно: история близка к финалу. Оказалось, что Бурякова засекла камера в одном из магазинов. И около 11 часов его задержали в районе деревни Паново.

«Признаете свою вину?»

«Ну, вроде да».

Короткий диалог и признание, которое, безусловно, очень важно для следствия, — Бурякову теперь будет трудно отвертеться.

Очень быстро злоумышленник показал свой мотоцикл, который был замаскирован в лесу, а также схрон с оружием. Как сообщила старший помощник руководителя ГСУ СКР по Московской области Ольга Врадий, произведена выемка автомата, пистолета, большого количества пуль, гильз и патронов, контейнеров с веществом, внешне схожим с наркотическим веществом.

Но если с арестом Бурякова все более-менее ясно, то мотив жестокого преступления по-прежнему в тумане. И чтобы разобраться, почему злодей решился на убийство полицейского, за что ему грозит пожизненное заключение, мы постарались выяснить, что это за человек.

«Абсолютно неадекватный, параноик», — примерно так отзывались о Бурякове те, кто знал его лично. Но сумасшедшим его называть не стоит: Буряков был расчетлив, хладнокровен и очень резок в своих суждениях. Поступок, который он совершил, не удивил тех, кто пересекался со злодеем в жизни.

Родился Буряков в необычной семье. Его отец и мать вместе плавали на океанском лайнере: мужчина трудился там поваром, женщина — бухгалтером, так что это был служебный роман. Отец Бурякова почти на 20 лет старше матери. Но при этом она очень боялась его потерять — едва Василию исполнился год, женщина вернулась на работу, оставив малыша на попечение бабушки и дедушки. Позднее в этом браке родился еще один сын.

СКМО

Мы показали видео со схроном нашему эксперту. Вот что он пояснил:

«Это типичные плитки весом по сто граммов. Скорее всего, гашиш. Мы видим какой-то принт, какой-то логотип, все тщательно завернуто в гофрированную полиэтиленовую ленту. Именно в таком виде наркотик поставляется в Россию из-за рубежа, например, в порты (тот же Петербург). Но Буряков мог хранить у себя небольшую партию для перепродажи — как правило, из-за границы поступают гораздо большие объемы. В любом случае до него криминальный товар дошел в первозданном виде, не так много рук держали эти плитки.

Образ самого Бурякова довольно типичен. Лет 10 назад, когда торговля наркотиками стала анонимной, в эту индустрию ушло много людей, которые сами не являются потребителями. Сейчас они как раз заполонили тюрьмы со сроками от 15 лет и более. Это одиночки-интроверты, которые зарабатывают большие деньги. Они стараются не светиться, ведут невзрачный образ жизни, занимаются спортом, ходят в тиры, занимаются страйкболом. Сами они наркотики, как правило, не употребляют, могут спокойно дожить до глубокой старости. Вот такие персонажи особенно опасны».

Василий окончил колледж в Истринском городском округе по специальности «автослесарь». Он отслужил срочную службу связистом, в 2009 году даже принимал участие в Параде Победы на Красной площади. Тогда же получил навыки обращения с оружием. И после возвращения устроился на службу в одну из силовых структур. Однако проработал там Буряков недолго — ему было неудобно каждое утро ездить на работу в Москву. И Буряков перешел в гражданскую структуру — связистом в газовую компанию, офис которой располагался недалеко от дома.

С первой женой будущий убийца познакомился в 2016 году в Интернете. Знакомство было стремительным: первое свидание в феврале, представление маме в марте, совместный быт и съемная квартира в апреле. Расписавшись, молодожены поселились с семьей Бурякова: у Василия на тот момент были кредиты, и он не хотел тратиться на аренду жилья.

Брак распался довольно быстро. Возможно, во многом из-за сложных отношений между Буряковым и его родственниками. Родные вспоминают, что в семье все буквально ненавидели бабушку — с теплотой о ней отзывался только младший брат. Крайне прохладные отношения были у Василия с отцом. Маме же он, наоборот, старался угодить и в случае какой-либо жизненной удачи стремился поделиться именно с ней своими успехами. О нравах в этой семье говорит и тот факт, что у каждого был свой холодильник, и «заходить» на чужую территорию родственнику запрещалось.

Родные говорят о Бурякове как о крайне закрытом человеке. Друзей у него не было. «Они либо спились, либо скурились, зачем мне с ними общаться», — пояснял он. Как правило, приходя домой, он нырял в компьютер и мог зависать там до 4 часов утра. Мужчина вообще очень интересовался IT-сферой, неоднократно посещал сайты, где обсуждалось оружие, любил играть в World of Tanks.

Жизненная философия Бурякова была проста и незатейлива. «Все вокруг дебилы, все дураки, а я один умный», — примерно так он отзывался об окружающих. Свое негативное отношение он распространял и на правоохранителей, называя их «недалекими существами». Кстати, не всегда такие заявления были пустым бахвальством. Однажды в Истре сбили девушку, и стражи порядка некоторое время не могли установить виновника ДТП. Основываясь на постах в соцсетях, Буряков вычислил, куда могла скрыться машина, причем с такой точностью, что ему потом звонили удивленные полицейские и спрашивали: вы, мол, что, из нашей системы?

Неоднократно Буряков говорил, что очень любит американскую модель устройства общества — в той части, которая касается свободы ношения и применения оружия. «Круто, что можно стрелять на поражение», — делился он своим мнением. Его любовь к Америке выражалась и в другом. В игровых аккаунтах у него был ник «Гуантанамо» (название тюрьмы для военнопленных в США), символом он выбрал эмблему ЦРУ.

Почему Буряков отталкивал людей? Основной причиной называют его немотивированную агрессию. «Если он видел животное на дороге, то мог прибавить газ, чтобы задавить его. Если ему недодавали сдачу в магазине, устраивал скандал на весь торговый зал. Еще Василий жутко бесился, когда видел физически неполноценных людей — очень толстых или инвалидов. Мог без повода обматерить их», — рассказывает одна из женщин, хорошо знавшая Бурякова.

Ненависть к людям сочеталась у Василия с вполне обычными человеческими мечтами. Он не раз говорил, что хочет к 30 годам обзавестись женой и детьми. Буряков не раз расписывал, какой большой у них будет дом, какие там будут ворота. Но когда ему предлагали что-то сделать для достижения цели, мужчина обычно отшучивался: «Я что, дурак? Вам надо, вы и работайте».

Правда, в конце 2010-х годов дела у Бурякова неожиданно пошли в гору. На дом с воротами, конечно, не хватало, но он купил новый мотоцикл (тот самый, по следу которого шли после убийства), записался в элитный фитнес-клуб в Истре. Уже тогда те, кто знал его, шутили: Вася не курит и не пьет — значит, что-то продает, намекая на запрещенные препараты.

«Завышенная неадекватная самооценка» — таков вердикт немногочисленных знакомых Бурякова. И — мания преследования. В соцсетях Василий всегда выступал под вымышленными фамилиями, менял даты рождения и аккаунты. Когда же от него ушла супруга, устроил на нее настоящую охоту — полтора месяца женщине приходилось ходить, сжимая в руке газовый баллончик и шарахаясь от собственной тени.

Чем жил Буряков последние месяцы, до встречи с полицейскими в подмосковном лесу? Версия торговли наркотиками по-прежнему считается превалирующей. Возможно, оперативник и помощник участкового из Лосино-Петровского действительно не оценили опасность. Поэтому и поехали «на дело» без оружия, воспользовавшись обычной машиной. Скорее всего, чтобы разоблачить наркодилера, стражи порядка попытались прикинуться покупателями. Но нарвались на засаду.

Почему Буряков сбежал в город Белый Тверской области? Ведь после развода с бывшей женой (она оттуда родом) его ничего не связывало с этим маленьким райцентром. Василий сам отвечал на этот вопрос — правда, в своем духе. «Меня здесь никто не знает, тут легко затеряться», — как-то обмолвился он. Логики в этих словах маловато: как раз в небольших городках, где все у всех на виду, чужака сразу видно. Возможно, задним умом Буряков это понимал. В прежние приезды в Белый, к родным жены, он всегда переодевался в лохмотья и становился похож на бомжа. «Не перед кем тут выряжаться», — огрызался он в ответ на претензии. Очевидно, обвиняемый в убийстве был уверен, что и на сей раз такой маскарад спасет его от преследования.

Виктория ЧУМАКОВА.

СЛОВО ПАЦАНОВ ИЗ БАЛАШИХИ

Бывший город Железнодорожный (теперь это микрорайон Балашихи) сотрясают криминальные события. Жителей почти полтора года кошмарит подростковая банда. В новых высотках, которые как грибы растут в Балашихе, родители боятся за своих детей. Да и за самих себя тоже.

Информация о банде вылилась из родительских чатов и дворовых посиделок после вопиющего инцидента. В телеграм-канале Железнодорожного разместили жуткое видео: группа подростков боевым приемом кидает женщину на асфальт и пинает ногами. На защиту встает мужчина, но достается и ему. Под видео автор поста объяснила ситуацию. Она еще более впечатляющая.

«06.04.2024 в 18.00 мой сын 14 лет прислал сообщение отцу о вымогательстве 2000 рублей. Дали ему полчаса, с угрозами избиения. Один мальчик перевел 500 рублей, и его отпустили. Один убежал. А мой успел отправить сообщение и геолокацию», — написала автор поста Ольга.

Когда она и муж приехали на помощь сыну, то были избиты той самой группой подростков-вымогателей.

«Стали нас оскорблять. Я сфоткала их и сказала, что обращусь в полицию. Мы стали уходить в сторону машины. Они нас догоняли, останавливали и накидывались, дабы вывести мужа на драку. Я одного схватила за футболку, просила его остановиться. За что он меня избил, потом мужа. Мы забрали детей, развезли по домам, а сами отправились в участок», — продолжает описывать ситуацию женщина.

Пост переслали почти все местные паблики, а на страничке Железнодорожного стали писать другие жители микрорайона. Вырисовывалась мрачная ситуация, в которой, увы, уже полтора года живут жители нового ЖК «Центр-2» и ближайших районов.

— Знаю этих ребят, постоянные клиенты полиции. Своего сына едва отбила от их вымогательств, полгода сами семьей защищали, потом собрали доказательства и обратились в полицию, — рассказывает Елена Г. — Они несовершеннолетние, они все на учете уже, некоторые уже отбыли срок в Центре содержания несовершеннолетних. К сожалению, ребята из таких семей, что полиция бессильна.

Подростки из «человейников» кошмарят местных школьников

СОЦСЕТИ

«Знаем, знаем таких. А еще их очень хорошо знает инспектор из ПДН. Сталкивались с данными персонажами, схема не поменялась у них, все те же суммы, все те же последствия», — пишет Елена З.

«МК» связался с жителями новых районов Железнодорожного. Выяснились интересные подробности. Главарем подростковой банды считается некий Майор. Сейчас ему 16, но компания лихих подростков собралась вокруг него еще в школе. Там же, в учебном заведении, он подружился с братьями из Азербайджана. Ребята занимались ММА, были видными красавцами, пользовались авторитетом.

— Были как бы самые крутые в школе. Девочек не трогали. Дети помладше мечтали с ними дружить, вот отсюда и крутость их, — рассказала «МК» одноклассница юных главарей.

Сейчас героям событий по 16. Они ушли из школы, но, как говорят, продолжают заниматься ММА и, видимо, отрабатывают приемы на тех, кто меньше и кто младше.

— Что могу сказать? Дети из вроде бы благополучных семей с достатком, просто занимаются откровенным беспределом на улицах Желдора.

Часто их можно увидеть в районе «Центра-2», в торговом центре «Конфитюр» или на детских площадках. Большинству от 14 до 18 лет, но есть у них и старшие, вплоть до 30 лет, — рассказала корреспонденту «МК» жительница района на условии, что ее имя не будет опубликовано в печати. — У меня есть дети, я за них боюсь, — аргументировала собеседница.

Жительница «Центра-2» рассказала, что в банде много мигрантов.

— В школе, где учился Майор, многие мальчики прямо или косвенно связаны с его шайкой. Также многие ведут себя максимально отмороженно, сбиваются в разные шайки, но ходят все равно все под Майором. В школе постоянные драки, избивают тех, кто слабее. Могут до черепно-мозговых забивать детей, женщин, стариков, кого угодно, просто чтобы авторитет держать и скуку развеивать.

Собеседница уверена, что подростки — не дворовая шпана, а «уже конкретная ОПГ, насчитывающая в общем человек 100, наверное, подростков».

— Внешне они тоже выделяются. Носят одежду, подражающую английскому уличному стилю 80–90-х, некий балашихинский кэжуал. Кроссовки фирменные, джинсы или спортивные штаны, толстовки... Собственно, одежда и отмороженность — это, наверное, все, что их объединяет, — делает вывод жительница «Центра-2».

Другие жители уверены, что агрессивные подростки часто находятся в состоянии наркотического и алкогольного опьянения. Молодой организм позволяет при этом применять свои навыки, полученные в секции боевых искусств, на сверстниках.

Следствие по делу о юных бандитах Подмосковья взял под контроль председатель Следственного комитета РФ Александр Бастрыкин. В ближайшее время жители Железнодорожного намерены провести собрание против возможных нападений на их детей.

Виктория КУНИЦКАЯ.

ПРАЗДНИК

Космос под гипнозом

Благодаря внушению удалось создать модель невесомости на Земле

Что нужно, чтобы наша страна могла начать и успешно продолжить покорение космических просторов? Оказывается, помимо мощных ракет, надежных спускаемых аппаратов, сложной автоматики, систем жизнеобеспечения в безвоздушном пространстве, наличия отважных кандидатов на роль космонавтов требуется еще… гипноз. Без помощи специалистов в области гипнологии многие из достижений отечественной космонавтики были бы куда менее значительны, а то и вовсе невозможны.

Отряд испытателей ГНИИИАиКМ. 1983 г. В первом ряду — руководство института и отряда.

Честно говоря, о такой весьма экзотической, даже фантастической на взгляд некоторых сограждан странице истории покорения космоса довелось услышать случайно. Ветеран, участвовавший в экспериментах, необходимых для выполнения пилотируемых полетов, еще более полувека назад, во время разговора с ним обмолвился: у нас проводили опыты с использованием гипноза.

От своего собеседника узнал об одном из тех людей, кто сыграл важную роль в подготовке и осуществлении полетов первых «Восходов» и «Союзов». Имя этого человека — Леонид Гримак. Характеристика, почерпнутая из справочников, даже в сжатом виде выглядит очень ярко. Военный врач, психотерапевт, психофизиолог, гипнотерапевт, доктор медицинских наук, профессор, создатель методологии моделирования функциональных состояний под воздействием гипноза… Почти четверть века проработал в Государственном научно-исследовательском испытательном институте авиационной и космической медицины (ГНИИИАиКМ).

Корреспонденту «МК» удалось встретиться с учеником Леонида Павловича и его коллегой по работе в этом «космическом» научном учреждении. Руководитель научно-исследовательской лаборатории психофизиологии Московского гуманитарного университета, один из ведущих специалистов-психофизиологов, полковник в отставке, доктор медицинских наук, профессор Вячеслав Звоников рассказал подробнее о прорывном методе Гримака, о тех экспериментах, которые проводились с применением гипнотерапии при подготовке пилотируемых полетов.

Нужны внушаемые люди

— Вячеслав Михайлович, когда вы познакомились с Гримаком?

— Мне посчастливилось работать с этим удивительным специалистом, талантливым ученым на протяжении длительного времени начиная с 1975 года. А сам Леонид Павлович Гримак пришел в Институт авиационной и космической медицины в 1964-м, прослужив перед тем почти 10 лет врачом в частях ВДВ.

После перевода в ГНИИИАиКМ ему предстояло прежде всего «прорубить окно» в гипноз, сделать его полноценным методом изучения человека, моделирования его состояния применительно к космическому полету. И Гримак это сделал.

НИИ был по тем временам очень хорошо оборудован. Мало кто знает, что первый отряд космонавтов отбирался, тестировался не в Звездном городке, а в этом научном центре, расположенном недалеко от метро «Динамо». Именно сотрудники института подтвердили своими исследованиями, что человек сможет без особых проблем переносить условия пребывания в космосе. Так что отработка программ первых наших пилотируемых орбитальных полетов проводилась как раз здесь.

Появление Леонида Павловича в институте пришлось на тот ранний период развития космонавтики, когда оставались применительно к ней открытыми очень много вопросов — по медицине в целом и по психофизиологии в частности. Особенно волновали несколько аспектов. Среди них — психологическое состояние космонавтов, влияние невесомости на функциональное состояние человека.

Институт располагал большим количеством проверочных стендов. Поэтому все факторы, имеющие отношение к будущим полетам, которые можно смоделировать на Земле, предварительно отрабатывались в лабораторных условиях. Причем многие эксперименты проводили в точно таком же помещении, в каком предстояло находиться при выполнении полета космонавтам, — такие же кресла, такое же расположение оборудования и элементов управления на пультах.

Но были моменты, которые трудно поддавались изучению в земных условиях. Одной из проблем стали опыты с невесомостью.

Известно несколько классических способов имитации этого состояния. Первый и наиболее близкий к натуре вариант — полет самолета по параболе Кеплера. Однако он позволяет воспроизводить невесомость для людей, находящихся в отсеках лайнера, лишь на очень короткое время — всего до 40 секунд.

Другой вариант моделирования — долгое пребывание человека в лежачем состоянии с отрицательным углом 12 градусов. То есть ноги находятся выше уровня головы. Еще один прием: испытуемого перекладывают на специальный ложемент и переносят в жидкую среду — в бассейн, где он тоже находится как бы в состоянии невесомости.

Леонид Гримак…

…и его опыт по гипнотической имитации невесомости.

При помощи прикрепленных к телу датчиков медики следят за температурой, давлением, ритмом сердечной деятельности «невесомого». Фиксируется, как долго человек способен выдержать такие условия и с помощью каких затрат организма. Эксперимент порой может растягиваться на 20 дней, на месяц…

У всех упомянутых способов есть недостатки, которые ограничивают возможность использования их при моделировании определенных процессов, имитирующих условия космического полета. Например, управление макетами спускаемого аппарата или стыковочного узла.

Леонид Павлович Гримак вошел в историю мировой науки, предложив совершенно новый способ имитации невесомости.

С помощью гипнотического внушения создается ситуация пониженного веса тела испытуемого. Но этот человек не просто находится в таком состоянии, сидя в кресле, — он должен выполнять те профессиональные действия, которые отрабатываются на Земле для космонавтов, то есть выполнять задачи по управлению космическим кораблем, задачи, связанные с психологическим тестированием.

Как правило, в экспериментах с использованием гипномодели невесомости принимали участие те люди, которые уже побывали в невесомости настоящей.

— Гипноз настраивает участвующего в опыте на конкретные условия пребывания?

— Гипноз вводит определенную программу действий человека и программу эмоционального состояния, в котором он работает.

В данном случае эмоциональное состояние испытуемого имитирует его пребывание в невесомости. А все манипуляции, связанные с решением порученных ему учеными-исследователями задач, он производит после того, как окажется переведен экспериментатором в постгипнотическое состояние.

Среди прочего важно было определить, сколько времени может находиться человек без дополнительного подкрепления в состоянии постгипноза.

— ???

— Вот он работает-работает, а потом вдруг говорит: у меня руки опять стали привычного «земного» веса. И это сразу видно по показаниям приборов, которые за ним следят при помощи закрепленных на теле датчиков. Ведь фиксируется множество параметров, начиная от состояния мышечного тонуса и заканчивая деятельностью сердечно-сосудистой системы.

— Насколько я понимаю, отнюдь не каждый годится, чтобы с ним эффективно работал гипнотерапевт. Тут нужно иметь от природы особый «талант». Как же удавалось подыскивать для гипнотических экспериментов подходящие кадры?

— ГНИИИАиКМ располагал уникальной возможностью использовать для медико-психологических экспериментов испытателей. Существовала система отбора таких кадров на основе тех же параметров, по которым проверяются кандидаты в космонавты. Чтобы в нашем распоряжении гарантированно имелись высоковнушаемые люди, программу селекции позже дополнили специальными тестами на определение внушаемости. А изначально их при наборе в космические испытатели не было. На внушаемость этих людей проверяли уже после того, как они зачислялись на службу в институтский отряд. Кто-то оказывался пригоден для гипнотических опытов, а кто-то не подходил и потому использовался в других опытах — тех, например, где важны были только физические параметры… Ведь экспериментов проводилось очень много и по самым разным направлениям.

В нашем НИИ имелось две категории испытуемых.

Первая категория — совсем молодые парни, которых призвали в армию и которые после положительных результатов тестирования добровольно согласились идти служить в институтскую команду испытателей.

Вторая категория — врачи, инженеры, научные сотрудники института (конечно, удовлетворяющие всем требованиям к состоянию здоровья), которые приняли решение подвергнуть себя экстремальным воздействиям. Среди них тоже находились люди высоковнушаемые.

Участие в опытах институтских специалистов было крайне важно. Ведь не все можно доверить, так скажем, простому бойцу. Очень ценились исследователями люди «понимающие» — ребята с высшим или почти высшим образованием, обладающие аналитическими качествами. Такой человек сумеет описать свои ощущения, пережитые при выполнении того или иного задания, и данная информация поможет лучше понять, куда двигать дальше эксперимент.

«Пойдем в Черную комнату»

Владимир Щербинский в свое время как раз был одним из «совсем молодых парней», о которых упомянул В.Звоников. Вот что рассказал Владимир Вениаминович корреспонденту «МК»:

— Секретный отряд испытателей начал работать еще летом 1953-го. В ГНИИИАиКМ был создан 7-й отдел — отдел испытателей. А согласно документам Минобороны, это была отдельная воинская часть. Туда направляли тщательно отобранных солдат и сержантов срочной службы — тех, кто прошел отборочную медицинскую комиссию в Москве и кого медики признали абсолютно здоровым. Ребята давали подписку о добровольном согласии на участие в экспериментах и о неразглашении увиденного, услышанного, пережитого в ходе них.

— Вы не просто попали в спецотряд испытателей «космического» НИИ, но еще оказались подходящим человеком для проведения опытов с использованием гипноза… Как вас «расшифровал» Гримак?

— Поначалу довелось работать испытуемым в институте внештатно. Поэтому с Леонидом Павловичем был знаком. Однажды он планировал провести какой-то эксперимент, а надежный, уже проверенный им по части гипноза испытатель оказался занят на другом опыте. Ну я и предложил: давайте попробую. Гримак в ответ: «Пойдем в Черную комнату, я тебя проверю». Черной комнатой у нас называли специальное помещение, все стены которого были черными, а окна закрывали плотные шторы, там удобно проводить сеансы гипнотерапии. Проба на внушаемость оказалась удачной, и с тех пор Гримак не раз меня выбирал для проведения своих экспериментов.

Когда пришла пора идти в армию, думал, что с работой в НИИ покончено. Однако выяснилось, что на меня тамошние ученые «положили глаз». По их просьбе руководство институтское послало в военкомат запрос, и в результате я был направлен служить срочную в команду испытателей.

Честно говоря, подробности выполнения опытов с использованием гипноза плохо помню за давностью лет. Зато врезался в память один из эпизодов, не связанный с непосредственным проведением экспериментов «для космоса».

Однажды Леонид Павлович — как это звучит на языке профессионалов — погрузил меня в гипнотический транс. Скомандовал вытянуть вперед обе руки, а вслед за тем стал класть на них толстые тома Большой советской энциклопедии. Образовалась стопка из восьми, кажется, фолиантов, каждый килограмма по полтора весом. И я, находясь под гипнозом, их спокойно удерживал на вытянутых руках. Потом Гримак книги убрал и вывел меня в обычное состояние. А когда я очухался, он, как ни в чем не бывало, попросил разом взять эти восемь томов со стола и перенести их в другое место. Так вот, справиться с такой тяжестью мне попросту не удалось!

«Острые» эксперименты

— Какие задания выполняли испытатели, находясь в «гипнотической невесомости»?

— Один из опытов — работа с манипулятором, — рассказал Вячеслав Звоников. — Тогда — это 1982–1985 годы — в СССР помимо известного многим «гражданского» челнока «Буран» шло проектирование еще и военного шаттла. Среди предполагаемых его функций — захват космических объектов при помощи большого манипулятора.

Но как поведет себя космонавт, находящийся в таком корабле? Сможет ли он управлять этим манипулятором? Насколько большие отличия в двигательных навыках человека возникнут в условиях невесомости по сравнению с обычным его состоянием? Чтобы выяснить это, использовали метод, предложенный Гримаком.

Погрузив испытуемого в гипнотический транс, нужно было затем перевести его в так называемое постгипнотическое состояние. То есть в такое состояние, когда у человека открыты глаза, он может шевелиться и управлять техникой, в том числе и достаточно сложной.

Данная процедура была нами отработана. И на основании этой процедуры удалось реализовать выполнение испытателем действий с манипулятором. Правда, для проведения эксперимента изготовили не полноразмерную 15-метровую «руку», а ее уменьшенную модель длиной 1,5 метра. Но и такой механизм был достаточно непростым в управлении. Задачей, поставленной перед испытателем, который находился под гипнозом, стала работа с разными предметами — их перемещение, точная установка по заранее нанесенным меткам…

В результате было доказано, что человек способен выполнять данные действия при помощи манипулятора даже в невесомости. По итогам проведенных опытов появились рекомендации, как готовить будущие экипажи для военного шаттла, чтобы этот процесс был максимально эффективным.

Вячеслав Звоников.

GO-RA.RU

Среди проводимых в НИИ авиационной и космической медицины экспериментов много было «острых» — как у нас их называли. То есть связанных с очень серьезными нагрузками на организм испытуемого — физическими, психическими…

Упомяну здесь о моделировании стресса.

Доказано, что самый сильный стресс мы испытываем при возникновении реальной угрозы для жизни — сильнее нет! Понятно, что такой стресс возникает в боевых условиях. Но столь же ясно, что, когда вокруг пули свистят, взрывы гремят, нет возможности брать у людей кровь на анализ или снимать энцефалограмму.

Тем не менее выявить объективные механизмы развития стресса чрезвычайно важно. И не только определить — вот сейчас этот человек потерял свои волевые качества, но и понять, что с ним будет происходить дальше.

Мы в институте моделировали состояние стресса. Создавали при помощи методов гипнологии ситуацию такой же силы для психики человека, находящегося на испытательном стенде. А затем удавалось без помех изучить возникшие в его организме электрофизиологические, биохимические процессы, процессы энергообмена…

Была придумана — уже мной — модель взрывной декомпрессии: когда случается разгерметизация самолета или посадочного модуля. Это моделирование происходило на тренажере — макете спускаемого аппарата. Конечно, в процессе эксперимента никакой декомпрессии реально не возникало. Она создавалась психически тому человеку, который прежде уже физически испытывал на себе подобное внешнее воздействие, знал, каковы ощущения, каковы его последствия. Благодаря применению гипнотерапии участник опыта полностью верил, что он задыхается, что ему не хватает кислорода…

Конечно, за всем происходящим с испытуемым, который борется с «разгерметизацией», необходимо было тщательно следить, фиксируя параметры состояния его организма, подвергшегося воздействию стресса. Работали при проведении таких экспериментов большими бригадами — в помещении, где шел опыт, находились врачи, психологи… Многие из них — молодежь — впервые подобное наблюдали. И когда они видели, что творится с человеком, которому внушили это состояние, видели судороги, потерю сознания… Такая картина производила очень сильное впечатление.

Один из самых «острых» для его участников — эксперимент, связанный с режимом так называемой непрерывной деятельности. Он отрабатывается и космонавтами, как и ситуация выживания в разных климатических зонах. Но если тренировки на выживание иногда можно увидеть в документальных фильмах о покорителях космоса, то испытания, связанные с режимом непрерывной деятельности, широкому зрителю не показывают никогда.

Это трехсуточный эксперимент, при котором человек лишается сна и должен постоянно чем-то активно заниматься.

— Вы говорите про трехдневное испытание. А разве не проводили более продолжительные опыты подобного рода — «бессонные»? Не тестировали людей для определения пределов человеческих возможностей?

— Трое суток — это и есть предел. Я сам несколько раз принимал участие в таких экспериментах. Мне было важно понять, что чувствует человек в подобной ситуации, как у него после долгих часов непрерывного бодрствования начинает «сносить крышу». Могу подтвердить, что «сносит» реально, — когда возникают различного рода видения, когда человек сидит, а ему кажется, что он двигается… То есть целый ряд психических особенностей сопровождает такой эксперимент.

При этом внешнее воздействие на психику способно коренным образом все изменить. Мы проверяли в том числе, какой из методов позволяет испытуемому в большей степени сохранить работоспособность при возникновении столь экстремальной для его организма ситуации.

Пробовали по ходу проведения многосуточных экспериментов различные способы нормализации состояния испытателей, изолированных в сурдокамере. Начиная от показа им эротических фильмов и заканчивая применением фармакологических препаратов. Так вот самым действенным средством взбодриться оказалась аутогенная тренировка — метод психической саморегуляции. Именно он давал лучший эффект повышения работоспособности: человек мог продолжать активную деятельность, хотя перед тем был уже, как говорится, «готов». Впрочем, эротические фильмы, надо признать, тоже обеспечивали неплохой результат.

Проводились опыты, направленные на повышение работоспособности космонавта. Существует теория, что в развитии утомления большую роль играет психика — нарушение психической регуляции приводит к острым фазам развития переутомления.

Чтобы это доказать, советский ученый-физиолог Давид Шатенштейн проделал в свое время интересный опыт с использованием эргографа — медицинского прибора, служащего для определения динамики работоспособности мышц и записи этой информации. Лабораторная установка была оснащена переброшенным через блок тросом, к которому подвесили гирю. Допустим, 16-килограммовую. Испытуемого просили раз за разом поднимать гирю одной рукой при помощи троса — и так до предела своих возможностей, то есть пока рука не откажется двигаться. При этом контролировали пульс, артериальное давление и другие показатели. Шатенштейн для своего опыта специально выбирал высоковнушаемых людей и погружал их в гипноз. После полного отказа руки человека экспериментатор внушал ему, что к тросу сейчас привязана вместо тяжелой гири легкая корзинка с цветами. И тогда испытуемый еще некоторое время продолжал работать — тягать эту гирю. Вот вам наглядное подтверждение роли психики в активации работоспособности.

Сам себе гипнотизер

— Можно ли использовать этот опыт с мнимой корзинкой и реальной гирей для повышения физических кондиций человека, находящегося в космическом полете?

— Можно. Для этого используется самовнушение. Доказано, что внушение и самовнушение (или психологическая саморегуляция, аутогенная тренировка) — звенья одной и той же цепи, механизмы воздействия на организм одни и те же. Другой вопрос, что человек — в нашем случае космонавт — должен быть подготовлен к использованию данных приемов. Для этого мы проводили соответствующую обучающую работу с людьми, которым предстояло отправиться в полет.

— Из вашего рассказа напрашивается вывод, что при отборе кандидатов в космонавты должны по результатам тестирования отдавать предпочтение людям, которые легче поддаются внушению. Так?

— Нет, не так. Дело в том, что к потенциальным «покорителям звездного пространства» предъявляется масса иных требований.

— Но как же тогда ваш рассказ о навыках самовнушения? Ведь, насколько я понял, космонавт должен обладать таковыми, чтобы при возникновении во время полета определенных ситуаций настроиться соответствующим образом на их преодоление.

— Особенностью самовнушения является то, что 80–90% нормальных людей на планете все это способны освоить, если у них есть соответствующая мотивация. А гипноз нужен для отработки приемов такого самовнушения.

— Американцы что-то подобное — «гипнологическое» — делали в своих исследованиях, связанных с подготовкой космических полетов?

— Насколько мне известно, моделирование каких-либо процессов с использованием гипноза они не проводили.

— То есть эти методы — в том числе самовнушение, аутогенные тренировки, «та сторона» не применяет. Значит, возможности активной деятельности в космосе у американских экипажей меньше?

— Дело в том, что упомянутые вещи — некий эксперимент. Это все рассчитано на определенный отказ техники в полете, на резкое ухудшение самочувствия космонавта, а также на другие нештатные ситуации, где требуется быстрая помощь. Но американцы — они, можно так сказать, более самоуверенные. Хотя при этом, как показывают ЧП с гибелью шаттлов, отнюдь не застрахованы от технических сбоев.

Утверждать однозначно, лучше или хуже подготовлены их астронавты по сравнению с нашими космонавтами, — не знаю, не знаю… Другое дело, что у нас всегда были более высокие требования, была некая перестраховка, особенно в случае с отбором первых кандидатов на полет.

Считаю, что в любом случае в плане понимания механизмов психического воздействия мы хоть на шажок, но впереди американцев. Сейчас у них пошло увлечение — благо есть деньги, — появились ребята, которые вставляют чипы. Но данный «фокус» не имеет никакого отношения к передаче, собственно говоря, дистантной информации — напрямую человеком А человеку Б, находящимися в разных помещениях. В случае проводимых у нас экспериментов это делается безо всяких вживленных чипов, а при помощи активации мыслеобразов.

Тут мы подошли к вопросу о продолжении тех исследований с использованием гипноза, которые были начаты когда-то Леонидом Павловичем Гримаком, — в том числе применительно к полетам космонавтов.

— Эта тема не теряет актуальности?

— Да. Нами создана, например, специальная методика по отбору и подготовке людей к дистанционному взаимодействию. Разрабатываются новые техники, позволяющие ускорить такую подготовку и расширить ее возможности.

Александр ДОБРОВОЛЬСКИЙ.

К Луне идем, к Луне дорога

с 1-й стр.

К сожалению, в прошлом году российская лунная программа стартовала с неудачи: мы потеряли посадочный модуль «Луна-25», который разбился о поверхность спутника в результате ошибки программистов. На сегодняшний день ученые уже проработали все ошибки и сейчас готовятся продолжить программу по исследованию Луны.

Итак, следующим шагом исследователей будет миссия «Луна-26», которая запланирована на 2027 год. Это будет орбитальный аппарат, который произведет полное дистанционное зондирование поверхности Луны, а также исследует окололунное пространство.

Следующей, в 2028 году, стартует «Луна-27», которая, по словам Льва Матвеевича, может состоять из двух идентичных аппаратов, которые будут охватывать Северный и Южный лунные полюса.

— В советское время все аппараты делали в двух экземплярах, для подстраховки, — говорит Лев Матвеевич. — Запускали их с неким разносом по времени. Это повышало надежность, а цена не увеличивалась, поскольку аппараты были совершенно одинаковыми. С учетом опыта, который мы получили с «Луной-25», поняв, что садиться на земной спутник достаточно трудно, мы сделали предложение сделать два абсолютно идентичных аппарата и отправить этот тандем на разные лунные полюса.

Лев Зеленый.

— Но ажиотаж сейчас именно вокруг Южного полюса, а чем может быть интересен Северный?

— Ажиотаж вокруг Южного полюса начался после того, как сотрудники Института космических исследований РАН еще в 2010-е годы привели доказательства того, что именно на Южном полюсе Луны может быть больше водяного льда. Данные были получены российским прибором LEND на американском аппарате LRO (Lunar Reconaissance Orbiter). И теперь на Южный полюс сели и Индия, и США, даже Турция туда собирается! А Северный, он ничуть не хуже Южного. Да, там меньше «мокрых» областей, но нас-то интересует всего одно, где мы сядем и будем дальше обосновываться. При этом мы не собираемся отказываться и от Южного полюса — будет очень интересно и важно сравнить разные условия и результаты измерений в двух полярных областях.

— Каким может быть промежуток времени между запусками?

— Примерно 7–8 месяцев, это зависит от удобных астрономических окон для запуска. Отправим первый на Южный полюс в 2028 году, посмотрим, как он долетит, как сядет, как будет функционировать. Если что-то пойдет не так, внесем необходимую коррекцию во второй и отправим следом, уже в 2029-м.

— Периоды их активной фазы пересекутся во времени?

— Скорей всего, пересекутся, но это ни на что особо не повлияет, поскольку измерения все равно будут вестись аппаратами независимо друг от друга.

Проанализировав неудачную посадку «Луны-25», специалисты пришли к выводу, что безопасней будет более длинная траектория полета (у «Луны-25» она составляла около 5 суток). Также будут отработаны новые алгоритмы посадки, которые позволят аккуратно прилунить «Луну-27» в заданном районе.

Что касается дальнейшей программы, «Луна-28» должна будет привезти с Луны грунт. Это, по словам Льва Зеленого, будет не стандартный возврат грунта, который давно отработан отечественными учеными, а криогенный, то есть доставка реголита на Землю будет осуществляться в замороженном виде. Это, по мнению ученых, позволит сохранить в грунте водяной лед и другие органические летучие вещества, которые были «доставлены» в полярные области Луны кометами.

Дальнейшая программа перейдет уже за 2030 год — к середине 30-х годов российские ученые намерены построить и начать эксплуатировать на Луне космическую обсерваторию. Еще дальше в планах наш естественный спутник рассматривается ими как промежуточный порт перед полетами на другие планеты Солнечной системы, с которого будет гораздо легче стартовать, чем с Земли, за счет меньшей гравитации.

Совместные планы с Китаем

На прошедшей на днях пресс-конференции директор ИКИ РАН Анатолий Петрукович сообщил о заключенных соглашениях с КНР о сотрудничестве в деле освоения Луны. В частности, есть договор о координации между станциями «Чанъэ-7» (запуск планируется в 2026 году) и «Луной-26», в рамках которого стороны будут обмениваться научными данными и приборами.

Совместная с китайцами орбитальная лунная станция может появиться после 2030 года. Пока она находится на этапе научно-исследовательских работ. Впрочем, как и совместный проект по доставке на Луну атомного реактора для бесперебойного снабжения лунной базы энергией в ночное время. В лунные ночи, длящиеся по две недели при температуре, которая падает до -100 градусов Цельсия, такой источник позволит более широко развернуть программу исследований и сделать ее долгосрочной.

По словам Льва Зеленого, есть и первые конкретные шаги в рамках совместной деятельности с китайцами:

— В 2023 году мы обменялись с ними образцами грунта. Представители КНР предоставили нам лунный грунт, доставленный аппаратом «Чанъэ-5» с самого молодого участка Луны, а мы предоставили им наши первые образцы, доставленные «Луной-16» из самого древнего района спутника (по нему в свое время был определен его возраст — 4,5 миллиарда лет). Сейчас идет работа по исследованию этого материала.

Наталья ВЕДЕНЕЕВА.

Южный полюс Луны на фото слева, Северный полюс — справа.

NASA

Организатор торгов ООО «Консалтинг и Антикризисное управление» (ОГРН 1072468008678, ИНН 2463200346), почтовый адрес: 660041, г. Красноярск, а/я 12179; адрес электронной почты: kau.ooo@mail.ru; тел./факс: +7 (391) 256–22-26, сообщает о проведении торгов по продаже имущества Акционерного общества «Ремонтно-Эксплуатационное управление». Открытые торги в форме аукциона проводятся в электронной форме на электронной торговой площадке ООО «ПРОМ-Консалтинг» (promkonsalt.ru) 28 мая 2024 г. в 10 часов 00 мин. (время московское). Предметом торгов является имущество ограниченное в обороте: Дебиторская задолженности населения перед АО «РЭУ» за жилищно-коммунальные услуги.

Лот №	Наименование имущества	Сумма задолженности (руб.)	Начальная цена продажи (руб.)
1316	Имущество ограниченное в обороте: Дебиторская задолженности населения Приморского края перед АО «РЭУ» за жилищно-коммунальные услуги	550,11	550,11
1317	Имущество ограниченное в обороте: Дебиторская задолженности населения Амурской области перед АО «РЭУ» за жилищно-коммунальные услуги	13 334,76	13 334,76
1318	Имущество ограниченное в обороте: Дебиторская задолженности населения Иркутской области перед АО «РЭУ» за жилищно-коммунальные услуги	14 498,26	14 498,26
1319	Имущество ограниченное в обороте: Дебиторская задолженности населения Брянской области перед АО «РЭУ» за жилищно-коммунальные услуги	73 916,75	73 916,75
1320	Имущество ограниченное в обороте: Дебиторская задолженности населения Забайкальского края перед АО «РЭУ» за жилищно-коммунальные услуги	5 432,27	5 432,27
1321	Имущество ограниченное в обороте: Дебиторская задолженности населения Ярославской области перед АО «РЭУ» за жилищно-коммунальные услуги	242 915,43	242 915,43
1322	Имущество ограниченное в обороте: Дебиторская задолженности населения Кабардино-Балкарской Республики перед АО «РЭУ» за жилищно-коммунальные услуги	77 243,46	77 243,46
1323	Имущество ограниченное в обороте: Дебиторская задолженности населения Краснодарского края перед АО «РЭУ» за жилищно-коммунальные услуги	207 175,13	207 175,13
1324	Имущество ограниченное в обороте: Дебиторская задолженности населения Астраханской области перед АО «РЭУ» за жилищно-коммунальные услуги	17 581,15	17 581,15
1325	Имущество ограниченное в обороте: Дебиторская задолженности населения Самарской области перед АО «РЭУ» за жилищно-коммунальные услуги	4 595 844,93	4 595 844,93
1326	Имущество ограниченное в обороте: Дебиторская задолженности населения Саратовской области перед АО «РЭУ» за жилищно-коммунальные услуги	8 700,37	8 700,37
1327	Имущество ограниченное в обороте: Дебиторская задолженности населения Калужской области перед АО «РЭУ» за жилищно-коммунальные услуги	5 701,14	5 701,14
1328	Имущество ограниченное в обороте: Дебиторская задолженности населения Московской области перед АО «РЭУ» за жилищно-коммунальные услуги	46 171,02	46 171,02
1329	Имущество ограниченное в обороте: Дебиторская задолженности населения Тверской области перед АО «РЭУ» за жилищно-коммунальные услуги	3 965,41	3 965,41
1330	Имущество ограниченное в обороте: Дебиторская задолженности населения Ленинградской области перед АО «РЭУ» за жилищно-коммунальные услуги	42 772,46	42 772,46
1331	Имущество ограниченное в обороте: Дебиторская задолженности населения Калининградской области перед АО «РЭУ» за жилищно-коммунальные услуги	1 360 355,01	1 360 355,01
1332	Имущество ограниченное в обороте: Дебиторская задолженности населения Мурманской области перед АО «РЭУ» за жилищно-коммунальные услуги	58 140,95	58 140,95
1333	Имущество ограниченное в обороте: Дебиторская задолженности населения Свердловской области перед АО «РЭУ» за жилищно-коммунальные услуги	71 228,66	71 228,66

Победителем торгов признается участник, предложивший в ходе торгов наиболее высокую цену.

Задаток в размере 20 (двадцать) процентов от начальной цены продажи лота должен быть перечислен в срок не позднее даты и времени окончания приема заявок по следующим реквизитам: р/сч 40702810500040000876 в ПАО Банк ВТБ г. Москва, к/сч № 30101810700000000187, БИК 044525187. Получатель АО «РЭУ» ИНН 7714783092, КПП 770401001.

Ознакомление с необходимой информацией, документами и характеристиками имущества осуществляется с 15.04.2024 по 23.05.2024 (включительно), в рабочие дни с 09.00 до 12.00 (время местное), по адресам: г. Москва, Хорошевское шоссе, д. 32, стр. 3 или г. Красноярск, ул. Телевизорная, д. 1, стр. 7, пом. 8.

Подача заявок на участие в торгах с приложением необходимых документов осуществляется на электронной торговой площадке ООО «ПРОМ-Консалтинг» (promkonsalt.ru) с 00 час. 00 мин. 15.04.2024 до 23 час. 59 мин. 23.05.2024по московскому времени.

Шаг торгов составляет — 5 (пять) процентов от начальной цены продажи лота.

Подробная информация о характеристиках и стоимости имущества предоставляется заинтересованным в приобретении имущества лицам на электронную почту при направлении запроса о предоставлении такой информации на электронную почту организатора торгов.

Ознакомление с проектами договора о задатке и договора купли-продажи осуществляется на электронной торговой площадке.

Заявка на участие в торгах оформляется в форме электронного документа и должна содержать следующие сведения: фирменное наименование (наименование), сведения об организационно-правовой форме, о месте нахождения, почтовый адрес (для юридического лица), фамилию, имя, отчество, паспортные данные, сведения о месте жительства (для физического лица), номер контактного телефона, адрес электронной почты, сведения о наличии или об отсутствии заинтересованности заявителя по отношению к должнику, кредиторам, арбитражному управляющему и о характере этой заинтересованности, сведения об участии в капитале заявителя арбитражного управляющего, а также сведения о заявителе, саморегулируемой организации арбитражных управляющих, членом или руководителем которой является арбитражный управляющий; а также иные сведения в соответствии с положениями ФЗ «О несостоятельности (банкротстве)» №127-ФЗ, Приказа МЭР РФ от 23.07.2015 г. № 495, Регламента проведения открытых торгов в электронной форме, утвержденного ООО «ПРОМ-Консалтинг».

К заявке на участие в торгах должны прилагаться следующие документы: выписка из ЕГРЮЛ или засвидетельствованная в нотариальном порядке копия такой выписки (для юридического лица), выписка из ЕГРИП или засвидетельствованная в нотариальном порядке копия такой выписки (для индивидуального предпринимателя), копии документов, удостоверяющих личность (для физического лица), надлежащим образом заверенный перевод на русский язык документов о государственной регистрации юридического лица или государственнойрегистрации физического лица в качестве индивидуального предпринимателя в соответствии с законодательством соответствующего государства (для иностранного лица); копии документов, подтверждающих полномочия лица на осуществление действий от имени заявителя, а также иные сведения в соответствии с положениями ФЗ «О несостоятельности (банкротстве)» №127-ФЗ, Приказа МЭР РФ от 23.07.2015 г. № 495, Регламента проведения открытых торгов в электронной форме, утвержденного ООО «ПРОМ-Консалтинг».

До участия в торгах допускаются только лица, соответствующие требованиям п. 18 ст. 155 Жилищного кодекса РФ, как ресурсоснабжающей организации и (или) отобранного регионального оператора по обращению с твердыми коммунальными отходами.

В случае если в период проведения торгов и до передачи права требования Покупателю должником будет произведено частичное погашение задолженности, размер права требования, являющегося предметом торгов и его цена, определенная по результатам торгов, уменьшается Продавцом в одностороннем порядке пропорционально размеру удовлетворённого требования. Разница между фактической стоимостью уступаемого права и произведенной оплатой подлежит возврату Покупателю.

В случае, если в период проведения торгов должником произведено полное погашение задолженности, входящей в состав уступаемых прав требований, или будут выявлены обстоятельства, влекущие прекращение обязательств должника перед Продавцом в полном объеме (в том числе, если организация должник будет исключена из единого государственного реестра юридических лиц в соответствии с законодательством Российской Федерации), торги прекращаются, задаток возвращается, поступившие заявки отклоняются.

Если после завершения торгов и определения победителя торгов будет установлено, что должником произведено полное погашение задолженности, входящей в состав уступаемых прав требований, или будут выявлены обстоятельства, влекущие прекращение обязательств должника перед Продавцом в полном объеме (в том числе, если организация должник будет исключена из единого государственного реестра юридических лиц в соответствии с законодательством Российской Федерации), то победителю торгов будет отказано в заключении договора купли-продажи. Указанная информация доводится до сведений заинтересованных лиц путем публикации в ЕФРСБ, опубликовывается в официальном издании, определенному регулирующим органом (газета «КоммерсантЪ», и печатном издании по месту нахождения должника. Внесенный победителем торгов задаток подлежит возврату.

В случае заключение договора с Победителем торгов до передачи права требования произойдет событие, прекращающие уступаемые обязательства Должника перед Покупателем, в том числе такие как полное погашение задолженности, исключение Должника из единого государственного реестра юридических лиц в соответствии с законодательством Российской Федерации и т.д. договор подлежит расторжению путем уведомления Покупателя об отказе от договора (исполнения договора) в сроке и порядке, определенном в Договоре. В указанном случае задаток и сумма оплаты за уступаемое право требования возвращается Покупателю.

К участию в торгах допускаются лица, представившие надлежащим образом оформленные заявку на участие в торгах и необходимые документы, содержащие достоверные сведения, и обеспечившие поступление задатка на указанный в сообщении счет на дату составления протокола об определении участников торгов.

По итогам проведения торгов организатор торгов утверждает протокол о результатах проведения торгов, который размещается на электронной площадке, а также в течение 2-х рабочих дней с даты его подписания направляется победителю торгов и конкурсному управляющему.

В течение 5-ти дней с даты подписания протокола о результатах торгов конкурсный управляющий направляет победителю торгов предложение заключить договор купли-продажи имущества. В случае отказа или уклонения победителя торгов от подписания данного договора в течение 5-ти дней с даты получения указанного предложения конкурсного управляющего внесенный задаток ему не возвращается, и конкурсный управляющий вправе предложить заключить договор купли-продажи имущества участнику торгов, которым предложена наиболее высокая цена по сравнению с ценой, предложенной другими участниками торгов, за исключением победителя торгов.

Победитель торгов обязан в течение 30 (тридцати) дней со дня заключения договора купли-продажи имущества оплатить стоимость приобретенного имущества (за вычетом внесенного задатка) путем перечисления денежных средств по следующим реквизитам: р/сч 40502810200010003707 в ООО «Универсальный фондовый банк», БИК 044525488, к/сч 30101810945250000488. Получатель АО «РЭУ» ИНН 7714783092, КПП 770401001.

Торги № 2907-ОТПП, проводившиеся на электронной торговой площадке ООО «ПРОМ-Консалтинг» (promkonsalt.ru), признаны несостоявшимися в связи с отсутствием заявок на участие

АО «РЭУ»: 119021, г. Москва, пр. Комсомольский, д. 18, корп. 3, ИНН 7714783092, ОГРН 1097746358412; Конкурсное производство введено Решением Арбитражного суда города Москвы от 23.09.2015 по делу № А40-55638/14; Конкурсный управляющий Кацер Евгений Игоревич: ИНН 246200601836, СНИЛС 029-733-192 70, 660041, г. Красноярск, а/я 12161; НП СРО АУ «РАЗВИТИЕ»: ОГРН 1077799003435, ИНН 7703392442, 117105, г. Москва, Варшавское шоссе, д.1, стр.1-2, комната 36.

НА ПРАВАХ РЕКЛАМЫ

СПЕЦИАЛЬНЫЙ РЕПОРТАЖ

ИРИНА БОБРОВА

«НАС СДЕЛАЛИ БОМЖАМИ»

с 1-й стр.

Люди часами томятся в очереди, чтобы оформить заявления на выплаты. Бьются за жалкие по сравнению с потерями 20 тысяч рублей, которые положены для поддержки штанов на первое время. Пытаются получить 100 тысяч при условии, если докажут, что дом находился в зоне подтопления. Казалось бы, не ахти какие суммы, по мнению некоторых, но для пострадавших каждая копейка на счету.

Я подъехала к МФЦ в полдень. Хвост очереди заканчивался на улице. Внутрь не пробиться.

— Дом не мой, но имущество мое. Я там жил с хозяином, трое детей у меня. Мне положены хотя бы 20 тысяч? Разъясните кто-нибудь, — кричал на крыльце МФЦ уроженец Средней Азии.

— Я стою в очереди 505-я, талон мне дали, но, боюсь, до закрытия не успею, — жаловалась пострадавшая.

— Я в 9 утра пришла, у меня талон номер 182...

Рядом туда-сюда ходит женщина в резиновых сапогах: «У меня машина под водой. Внук на вахту уехал. Муж посинел от холода, целыми днями в воде. Вчера он упал, телефон утонул. Я в бомжатской куртке с чужого плеча, напялила мужские ботинки на пару размеров больше, других не нашлось. Что такое 20 тысяч? Мы за эту неделю больше денег потратили на газовые баллоны, продукты...»

«Карты уплыли вместе с телефоном»

Протискиваюсь внутрь. В помещении духота.

— Почему люди не подают заявки на Госуслугах, так же удобнее? — спрашиваю у сотрудника МФЦ.

— Вы видели этих людей? Они до сих пор кнопочными телефонами пользуются, — кидает в ответ сотрудница. — Бабушки-дедушки не регистрировались на Госуслугах, у многих нет банковских карт, наличными расплачиваются по старинке. Многие даже паспорта забыли в затопленных домах.

— Моей маме пенсию носит почтальон, ей так удобнее, — подтверждает кто-то из присутствующих.

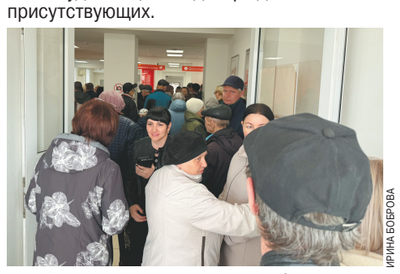

ИРИНА БОБРОВА

Около стойки сотрудница МФЦ спрашивает посетителя: «Где собственник жилья?» Ответ: «Он на крыше сидит».

Собравшиеся говорили про неподъемные кредиты, ипотеку, жаловались на низкие зарплаты и черствых чиновников. Не жизнь, а хождение по мукам.

Орчане не стесняются кричать о проблемах. От камер не прячутся. Они хотят быть услышанными.

— Мои старики лишились дома, пользоваться банковской картой они не умеют. Каждый месяц я приезжала и снимала им наличные, — разговорилась женщина лет 45. — После потопа они боялись признаться, что их карты уплыли вместе с телефоном. Я за голову схватилась, когда узнала. Выплаты ведь производят до 4 мая. Отпросилась с работы, поехала в банк, через пять дней только сделают новые карты.

С ноги на ногу переминается пенсионерка: «Неужели нельзя пожилым по паспорту выдавать деньги. Видно ведь, кто прописан в зоне подтопления».

Из здания выходят старики в домашней одежде. Женщина поддерживает под руку мужа. Следом старик на костылях. За ним парень без ноги.

— Вот посмотрите на них. В тапочках, в халатах, ну какие им Госуслуги? — вздыхает девушка. — Я сама жду, когда вода уйдет, хочу к дому пройти, посмотреть, что от него осталось. Нам сказали: в доме ничего не трогать, пока специалисты не произведут оценку ущерба. Я независимых экспертов приглашу, хотя и придется заплатить. Не доверяю властям.

Другая орчанка делится проблемами: «Отец сильно сдал после потопа, надо его в больницу положить. Мама еще держится. Они два месяца назад купили технику на 140 тысяч. Долго откладывали с пенсии. Взяли холодильник, морозильную камеру, отопительный конвектор, микроволновку и стиральную машину, которую даже не успели подключить».

На крыльцо выходит дама, представляется волонтером, протягивает листовки: «Мы помогаем с кредитными каникулами. Может, кому ипотека нужна или арендовать комнаты подешевле? Наши риелторы договорятся».

Люди берут визитки. Кто-то тихонько возмущается: «Нашли время для кредитов и ипотек»

— Я живу в аварийном доме 1949 года. Капремонт нам обещали сделать в 2032 году. Вряд ли он проживет столько лет после потопа, рухнет. Что делать? — обращается к волонтеру женщина.

ИРИНА БОБРОВА

Волонтер говорит что-то про «гражданскую ответственность администрации Орска», мол, дом наверняка был застрахован государством, предлагает зайти на сайт страховой группы: «Они скидывают памятку, какие документы нужны. Вы будете владеть информацией. Или звоните на «горячую линию» и заявите о страховом случае».

«Как у вас все просто», — сплюнул от досады мужчина.

— Меня с работы не отпускают, чтобы заняться проблемами. Что делать, ума не приложу, — повисает в воздухе вопрос еще от одного посетителя.

— Можете позвонить на «горячую линию» трудовой инспекции, — предлагает все та же волонтер, которая говорила про страховую компанию.

— На «горячей линии» отвечают: все вопросы решать с работодателем. Я на заводе работаю, мне навстречу не пойдут.

Волонтер пожимает плечами: «Ничем помочь не могу».

«Вернемся в сарай, если стены останутся»

Пожилая женщина в платке облокотилась на перила. Рядом с ней дочь и внучка.

— У нашей семьи два частных дома затопило, — рассказывает дочка. — Муж, два брата и сноха сидят на крышах. Туалет там оборудовали, заборчик сделали. Ходят в ведро, потом его выплескивают на улицу. Недавно им удалось помыться... С продуктами все хорошо. Запасы заранее сделали, когда в новостях сказали, что грядет наводнение. Но такого масштаба никто не ожидал. Твердили, что дамба под контролем. На самом деле в затопленных районах полно народу, на крышах поселились, караулят добро. Напишите, как там дома обворовывали, а потом поджигали, чтобы замести следы. По слухам, три-четыре дома сгорели.

— Вроде сейчас те районы патрулирует полиция.

— Наши близкие полицию ни разу не видели. Мародеры ездят на моторной лодке по 3–4 человека. Объезжают территорию, присматриваются к домам. Потом один остается на шухере, трое лезут в дом. А теперь еще и дома поплыли. Вроде очевидцы видели 4 плавающих дома и одну баню. Кстати, вы не знаете, что с нашим мэром? Он совсем притих. К чему мы придем? Посмотрите на нас, с чем мы остались. Целыми днями бегаю, добываю гуманитарку. Маму вот приодели.

Мама замечает: «Платье мне нашли, я в нем как из дурдома».

— Она мне говорит: куда мне такое длинное платье с моими белыми панталонами. Я отвечаю: мама, ты не на базаре, проснись, — продолжает женщина. — На самом деле мы только пару дней как шутим. Первые два дня паниковали, рыдали, из угла в угол бегали. Потом взяли себя в руки. Ладно мы, молодые, справимся, вы посмотрите, сколько здесь стариков, инвалидов. Даже если выплатят им эти копейки, что они с ними будут делать? Селить их некуда, новостроек нет. Пенсионеры вернутся в лучшем случае в сарай, если стены останутся.

Из МФЦ спускается женщина: «Без вариантов, сегодня не пройдем, я на очереди 300-я. Так унижаться за 20 тысяч приходится. Бомжей из нас сделали, могли бы хоть сейчас по-человечески с нами обойтись».

Тем временем прошла информация, что в Орске в ближайшие дни откроют еще один МФЦ в центре города.

«Еще и Слуцкий этот...»

Дальше я направилась в школу №8, где расположен пункт временного проживания для пострадавших от наводнения.

По дороге наслушалась еще историй. Кажется, сегодня весь Орск говорит только об одном.

Из продуктового магазина вышла семья — молодая и пожилая женщины с ребенком. В руках сумки с водой, йогуртом, печеньем, хлебом. «Сейчас снова в МФЦ, потом в школу. Вроде на пару дней закупились».

В пиццерии две мамы с детьми обсуждают наболевшее: «Кто наших детей будет занимать? Надо их отвести в администрацию, пусть они их развлекают. А то говорят нам: езжайте в другой город. А кому мы там нужны?»

Разговор на автобусной остановке:

— Не подскажете, как теперь добраться до 6-го микрорайона (затопленный)?

— Вроде маршрутку пустили.

— Да она ужасно ходит. А мне туда надо.

На калитке школы висит бумажка: «Вода закончилась». Двери и окна учебного заведения увешаны такими же табличками.

Двое мальчишек рвутся внутрь: «Как нет воды? Вроде вчера был полный спортзал».

Подходит женщина: «У меня мать — инвалид, муж с инсультом, я его на руках из дома не вынесу. У нас 9-этажный дом, сидим пятые сутки без воды и отопления. Сюда добралась на такси, в маршрутке с грязной головой стыдно ехать. Прошла информация, что здесь воду дают, может, продуктовые наборы есть».

Из школы выходит охранник: «Нет воды, написано же. И продуктов нет, ничего у нас нет».

— Депутат какой-то выступал и ляпнул, что воду и продукты можно взять в 8-й школе, вот все сюда и прут, — ворчит мужчина. —

ИРИНА БОБРОВА

А нам ничего не привозили. Вы считаете, кто в случившемся виноват? Я думаю, что руководство. Правда, по телевизору еще грызунов обвинили. Весь мир над нами смеется. Зачем таких у руля держать? Еще и Слуцкий этот... Эх...

При чем тут Слуцкий, мужчина не пояснил.

Кстати, в здании школы не только воды не оказалось, но и пункта временного размещения. Выяснилось, что у школы два филиала. Пострадавших разметили в старом корпусе.

Старое здание школы выглядит неважно: забор покосился, само помещение требует серьезного ремонта.

Перед входом вывеска на красном холсте: «Пункт временного размещения». На крыльце сушится одеяло.

Внутри и снаружи толпятся постояльцы. В коридоре сотрудницы школы принимают новых посетителей.

— Вы к нам постояльцем? — спрашивают у мужчины лет 40. — Место работы, прописка. Вещи есть?

Из вещей у нового посетителя оказался маленький пакетик. Он сильно хромает, заикается, глаз дергается.

У меня тоже проверяют документы, долго согласовывают мой визит с начальством. Затем заместитель директора школы ведет меня по коридорам. Спрашиваю, когда дети вернутся в школу. Пожимает плечами: «У нас на этот счет пока нет информации».

Заходим в кабинет начальных классов. Он под завязку заставлен полудетскими кроватями. На них лежат мужчины — молодые, пожилые. Постояльцы отказываются от беседы.

«Сижу одна, ловлю мышей»

Направляемся в другой класс. Тут чуть посвободнее. Кровати стоят на расстоянии друг от друга, вместо тумбочек — школьные стулья. За главную в классе 84-летняя баба Шура.

— Меня последнюю вынесли из нашего 9-этажного дома, потому что я не особо ходячая, — кивает на ходунки. — Когда все началось, во дворе «скорая» стояла, волонтеры кричали в радиорупор: бабушка, собирайся. А я не пойму, куда собираться. Не слышала про потоп. Потом ко мне поднялись, я им говорю: живая, не утонула еще. Оказалось, что все соседи выехали, а я одна сижу, ловлю мышей. Без посторонней помощи не выбраться. Стала паковать вещи, пуховый платок взяла. Но пока собиралась, волонтеры уехали, не дождались меня. Позже какой-то парень на машине забрал меня и привез сюда. Мне тут хорошо. Я бы до зимы так жила: тепло, кормят.

Баба Шура хитро улыбается: «Я здесь даже любовника заимела. Молодой парень ночью приходил и накрывал меня».

— Так это, наверное, волонтер? — удивляется сотрудница школы.

— Ага, волонтер в штанах, а сверху голый. Я на самом деле жуть как перепугалась. Тут ведь много странных людей. Вот один недавно заглянул к нам, увидел зеркало, хотел побриться. Мы его прогнали. Мало ли что у него на уме.

Спрашиваю у завуча: «Есть странные постояльцы?» Та разводит руками: «Мы же не выбираем, кого селить. Пьяных сюда не пропускам. Охранник на входе проверяет сумки. Хотя никто не мешает им выпить за пределами школы. Но тут народ как дети, чуть что заметят, бегут жаловаться».

— На втором этаже непонятные граждане живут, — кивает бдительная баба Шура. — Девушка недавно оттуда подошла к нашей двери, стоит, смотрит. Тут нужен глаз да глаз за всеми.

В Орске прошла информация, что народ массово вакцинируется от гепатита А. Мои собеседницы про это не слышали: «Нам только противовирусные таблетки дали, и все».

— Вакцинируют сейчас другое крыло, завтра до вас дойдут, — информирует завуч.

— Я четыре раза прививалась от гриппа, четыре раза болела, — вспоминает баба Шура. — Не верю в прививки.

— А я домой хочу, завтра уже поедем, — присоединяется к беседе соседка по комнате. — От нашего дома отошла вода, завтра обещали свет дать.

Идем дальше по коридору.

— Здесь у нас детская, — показывает завуч.

В коридоре свалены стулья. За партой, облокотившись, сидит женщина в цветном халате.

В отдельной аудитории разместились семьи с детьми. На полу лежит покрывало, на нем разбросаны кубики и воздушные шарики. На шкафу стоят глобусы.

— Домой хочется, но от нас пока вода не ушла, ни газа, ни света в квартире нет, — объясняет 26-летняя мама. — Детки, которые в школе были, почти все разъехались. Одни в Москву к родственникам, у других газ и воду включили.

Следующая комната — узкая, больше напоминает кабинет преподавателей. Хотя на стене висит учебная доска, значит, здесь проходят уроки. Помещается всего четыре кровати. На одной сидит семейная пара. Женщина представляется Валентиной Михайловной.

— Мы живем в многоэтажном доме, может, и не уехали бы оттуда, но нас выкурили: воду и свет быстро вырубили, — начинает она рассказ. — Потом орали в рупор, светили прожекторами в окно, включали сирены. Спать невозможно было. Затем подогнали автобус: быстро уезжайте. А куда? Мы прыгнули в свою машину и рванули сюда. Сейчас вода от нашего дома отошла, но коммуникации не подключили. Муж каждый день ездит, проверяет, цела ли квартира, не обнесли ли ее. Соседи тоже сидят, сторожат имущество. Говорят, электричество включат после 12 апреля, по часам будут давать. Как только газ подключат, мы из школы уйдем. Что мы койку занимаем, тут есть более нуждающиеся люди.

— Мыться вам есть где?

— Нас в баню возили. А сегодня я в парикмахерскую сходила, подняла себе настроение. Вот куртку чью-то взяла, думаю вернуть, она пахнет сильно. Наверное, долго где-то лежала, ее нуждающимся и принесли. Вообще, нас хорошо здесь встретили — тапочки новые дали, халат.

Завуч меня торопит: «У вас все? А то у меня еще дел полно».

По холлу пробегает блондинка в форме, на рукаве шеврон МЧС.

— Это психологи, в первые дни у них много работы было. Люди находились в стрессе, плакали, — объясняет собеседница. — У меня ведь тоже дом под крышу затопило, но мне плакать некогда...

Пока мы ходили по школе, я обратила внимание, что кое-где отходят навесные потолки, местами потрескалась напольная плитка, деревянные оконные рамы тоже пора на выброс. Видно, что ремонт здесь скорее делают своими силами.

— Надо написать, что школе требуется ремонт, — замечаю я.

— Да не надо, — смутилась женщина. — Мы стоим на очереди на капремонт. В этом году должны были отремонтировать. Но потом переключились на другую школу, которая находится в более плачевном состоянии. Значит, мы вторые на очереди. Подождем...

Боюсь, что теперь ждать придется долго...

Ирина БОБРОВА, Орск.

ПЕРСОНА

А.С. Запесоцкий.

ПРЕСС-СЛУЖБА СПБГУП

14 апреля — юбилей Александра Сергеевича Запесоцкого. Это удивительно цельная и в то же время многогранная личность. Кабинетный ученый, всемирно известный культуролог и талантливый администратор, ректор успешного и популярного Санкт-Петербургского гуманитарного университета профсоюзов. Философ и спортсмен. Светский лев и общественный деятель, пламенный патриот России. Все это и многое другое можно сказать об Александре Сергеевиче. А еще это — талантливый друг. И друзья его, список которых может занять многие страницы, отвечают ему взаимностью. Об Александре Сергеевиче мы побеседовали с одним из них — первым заместителем председателя Комитета Государственной Думы по делам Содружества Независимых Государств, евразийской интеграции и связям с соотечественниками, директором Института стран СНГ Константином Федоровичем Затулиным.

ИНТЕЛЛИГЕНТ ВЫСШЕЙ ПРОБЫ

Знаменитый ученый и педагог Александр Запесоцкий отмечает свой юбилей

К.Ф. Затулин и А.С. Запесоцкий.

ПРЕСС-СЛУЖБА СПБГУП

— Константин Федорович, Вы с Александром Сергеевичем дружите много лет. А еще с ним дружили Жорес Алферов, Даниил Гранин, Андрей Вознесенский, Эльдар Рязанов. Много лет общаются Михаил Пиотровский, Борис Эйфман. Что, на Ваш взгляд, в нем привлекает людей?

— Мы так давно знакомы, что кажется, были знакомы всегда. На самом деле, конечно, мы с Александром Сергеевичем встретились в начале нового века. И пусть это никого не удивляет, знакомство было связано с нашей с ним общей любовью к теннису. Запесоцкий пригласил меня на свой тогда уже известный теннисный турнир «Университетский дуэт» — он проводится в Санкт-Петербургском гуманитарном университете профсоюзов накануне 8 Марта. Я несколько раз участвовал в этом спортивном празднике, играя в паре с кем-нибудь из профессиональных теннисисток. То есть, на теннисном языке, в миксте. В разные годы на кортах СПбГУП встречались академики, космонавты, артисты. Здесь скрещивали ракетки губернатор Владимир Яковлев, председатель Законодательного собрания Сергей Тарасов, артисты Кирилл Лавров, Георгий Штиль, Николай Караченцов. Из дам — такие звезды, как Мартина Навратилова и Анастасия Мыскина. Было весело.

Начав с такого веселья и перейдя к более серьезным делам, чтению лекций, участию в Лихачевских чтениях, научных форумах и конференциях, мы сохранили спортивный дух и подружились. И теперь встречаемся не только в Питере или в Москве, но и в других местах, на разных берегах.

Почему тянет к Запесоцкому? В России, слава Богу, есть и глубокие ученые, есть и талантливые организаторы. Но на пальцах одной руки могу сосчитать тех, кто совмещает эти качества вместе, в одном лице. С Запесоцким не только не скучно, он достойно делает дело и всегда отвечает за свое слово. Не случайно на выборах он был доверенным лицом Анатолия Собчака, Владимира Яковлева, Владимира Путина. Это серьезная деловая и гражданская репутация. Надеюсь, он такого же мнения обо мне.

— Что Вы можете сказать о научной деятельности Александра Сергеевича? Он ведь и международник, и культуролог, и философ.

— Конечно, мы не во всем совпадаем в профессиях, в научных интересах. Иначе было бы, наверное, скучно. Положительный эффект от общения с Александром Сергеевичем, если даже оставить в стороне чисто дружеское взаимное расположение, состоит в том, что встречи с ним тебя обогащают. В то же время нас объединяет общий язык и настрой наших бесед. Александр Сергеевич Запесоцкий, родившийся, насколько я знаю, в Курске, стопроцентный петербургский интеллигент. Мне, не петербургскому интеллигенту, было приятно убедиться за эти годы в родстве душ. Ну хотя бы, участвуя в организованном Запесоцким и Пиотровским обсуждении глубинных связей России с Европой. То, что такое обсуждение состоялось в 2022 году на фоне разрыва и санкций, дорогого стоит. У нас ведь опасно много стало тех, кто готов отказаться от европейского происхождения русского народа — под впечатлением от текущих событий. Я не хочу отдавать Европу Шекспира, Проспера Мериме, Лопе де Веги и Умберто Эко Европейскому союзу или блоку НАТО. Это мы — Европа. Европейцы, дошедшие до Тихого океана.

— Культуроцентристская концепция образования, разработанная Запесоцким, признана научным сообществом перспективнейшей для России в XXI веке. С чем связана особая успешность университета, которым он руководит 33 года? Там ведь конкурс — под 80 человек на место!

— Попробую объяснить. И опять на примере большого тенниса. В чем рецепт уникальности теннисного газона в Уимблдоне? Ничего особенного, надо просто 150 лет каждый день подстригать и поливать траву. Запесоцкий руководит Санкт-Петербургским университетом профсоюзов уже 33 года. Он знает свое дело и не потерял за эти годы способности выдвигать новые цели и добиваться их достижения. Он знает, как, и знает — зачем.

Мне кажется, это главное. Те, кто старше, и те, кто помоложе, это чувствуют, понимают. Отсюда и конкурс, и успех.

— Александр Сергеевич — крупнейший исследователь и популяризатор наследия Д. С. Лихачева, который был Почетным доктором СПбГУП. Вы принимали участие в ежегодных Лихачевских чтениях. Расскажите об этом опыте.

— Я проникся уважением к Дмитрию Сергеевичу Лихачеву, даже не представляя, кто он такой. В юности, когда прочитал его комментарии к русским летописям — в книжной серии, которая была издана не для профессоров. То есть как в Библии, «сначала было слово».

Я не был лично знаком с Дмитрием Сергеевичем Лихачевым, но считаю для себя честью быть участником, а иногда и выступающим на ежегодных Лихачевских чтениях, которые проводит Запесоцкий. Он-то не просто был рядом с Лихачевым, а расположил его свободный ум к себе. Одного этого достаточно, чтобы ценить сам факт проведения Лихачевских чтений, в ходе которых встречаются и общаются разные умные люди.

— Еще в конце 1980-х Александр Сергеевич опубликовал ряд нашумевших исследований, посвященных неформальным течениям среди советской молодежи. Потом написал кандидатскую о дискотеках (!), первую в стране докторскую по культурологии. И сейчас многие его публикации несут взрывной эффект. Как Вы оцениваете всю эту его деятельность, эпатажность?

— Мне кажется, Александр Сергеевич всегда хочет и может быть моложе своих лет. У него получается. И он кожей чувствует болевые точки, не уходит от тем. Таких как, например, о роли и ответственности ученых и науки в тот момент, когда твоя страна ведет СВО. Я могу себе представить Запесоцкого в разных ролях, но не в амплуа релоканта.

— В 1999 году Международный астрономический союз именем Запесоцкого назвал малую планету Солнечной системы № 6578. Возможно, так сбываются мечты детей 1960-х. Александр Сергеевич — член двух российских государственных академий наук и двух зарубежных, почетный доктор пяти зарубежных университетов. Что бы Вы могли ему еще пожелать?

— То же, что и себе. Хотел бы дожить до признания нашей правоты, до победы. Чтобы не было ни за что стыдно. Ни перед собой, ни перед детьми и внуками. Чтобы пришел мир на землю и в душу.

Беседовал Дмитрий ВЛАДИМИРОВ.

ИНИЦИАТИВА

Татьяна Лиознова и Вячеслав Тихонов на съемках «Семнадцати мгновений весны».

ДЕМАРШ-ФИЛЬМ

ПАХМУТОВА ОБРАТИЛАСЬ К МЭРУ МОСКВЫ

Появится ли в столице улица Лиозновой

20 июля исполнится 100 лет со дня рождения кинорежиссера, народной артистки СССР Татьяны Лиозновой. Ее фильмы «Три тополя на Плющихе», «Семнадцать мгновений весны», «Карнавал» знает и до сих пор смотрит вся страна. При этом имени режиссера часто и не знают. Лиознова была закрытым и скромным человеком. А к зрительскому кино, которое она снимала, часто относились с некоторым снисхождением.

Татьяна Лиознова — коренная москвичка. Здесь она родилась и училась, более 50 лет проработала на Киностудии им. Горького, снимала на улицах столицы многие свои картины.

Музыку к ее фильму «Три тополя на Плющихе» написала Александра Пахмутова. «Опустела без тебя Земля...» стала хитом. Накануне 100-летия со дня рождения Татьяны Лиозновой народная артистка СССР, почетный гражданин Москвы композитор Александра Пахмутова обратилась к мэру Сергею Собянину с дельным предложением.

«Любимому городу Татьяна Лиознова посвятила едва ли не лучший фильм, когда-либо снятый о Москве, — «Три тополя на Плющихе» с участием великолепных актеров Олега Ефремова и Татьяны Дорониной, для которого более 50 лет назад мне довелось написать свою музыку, — говорится в письме Пахмутовой. — Незабываемый лирический образ Москвы также передают с экрана и другие картины Лиозновой — и прежде всего фильм «Карнавал» с прекрасной актрисой Ириной Муравьевой в главной роли, ставший своеобразным гимном вхождения во взрослую жизнь нынешнего поколения шестидесяти-семидесятилетних москвичей».

В финале послания, где говорится о вкладе Лиозновой в отечественный кинематограф и упоминаются вехи ее жизни, Пахмутова переходит к пожеланию: «Мне кажется, будет правильным и справедливым, если власти Москвы в год 100-летия Татьяны Михайловны Лиозновой найдут возможность назвать ее именем одну из новых улиц, площадей или скверов столицы (например, на территории Новой Москвы). Уверена, москвичи с воодушевлением отнесутся к такой инициативе».

Инициативу Александры Пахмутовой поддержали Московский городской совет ветеранов и Еврейская община России (Татьяна Лиознова происходит из еврейской семьи), ВГИК, где она училась в мастерской Сергея Герасимова и Тамары Макаровой, а позднее сама преподавала, вела мастерскую со Львом Кулиджановым. В прошлом году во ВГИКе отметили 50-летие выхода ее фильма «Семнадцать мгновений весны».

От Департамента культурного наследия города Москвы в ответ на письмо Пахмутовой пришел ответ, что вопрос прорабатывается и будет сообщено о принятом решении.

Параллельно возникла идея назвать именем Татьяны Лиозновой самолет. С такой инициативой выступил один из сенаторов. Любопытный факт — до поступления во ВГИК Лиознова училась в Московском авиационном институте, правда, совсем недолго, чуть ли не семестр. В 1963 году Татьяна Михайловна сняла картину «Им покоряется небо» о советских летчиках-испытателях реактивных самолетов, один из которых погибает в начале 1940-х. Его роль сыграл Николай Рыбников, а прототипом стал Алексей Гринчик, погибший 11 июля 1946 года при выполнении полета на опытном МиГ-9. В 1963 году фильм «Им покоряется небо» получил первую премию Международного кинофестиваля фильмов об авиации и аэронавтике во французском Довиле.

Песня «Нежность» («Опустела без тебя Земля...»), написанная Пахмутовой на стихи Сергея Гребенникова и Николая Добронравова и прозвучавшая в фильме «Три тополя на Плющихе», как написал поэт Евгений Долматовский, — своего рода заклинание женщины, подруги летчика, отпустившей любимого к звездам и ждущей его возвращения. На создание песни Пахмутову вдохновил Юрий Гагарин. Он эту песню очень любил. История сама по себе красивая, логично подводящая к принятию решения об именном самолете. Однако практика свидетельствует, что самолетам присваивают исключительно мужские имена. Считается, что женщина в данном случае — к несчастью.

Светлана ХОХРЯКОВА.

КРОССВОРД

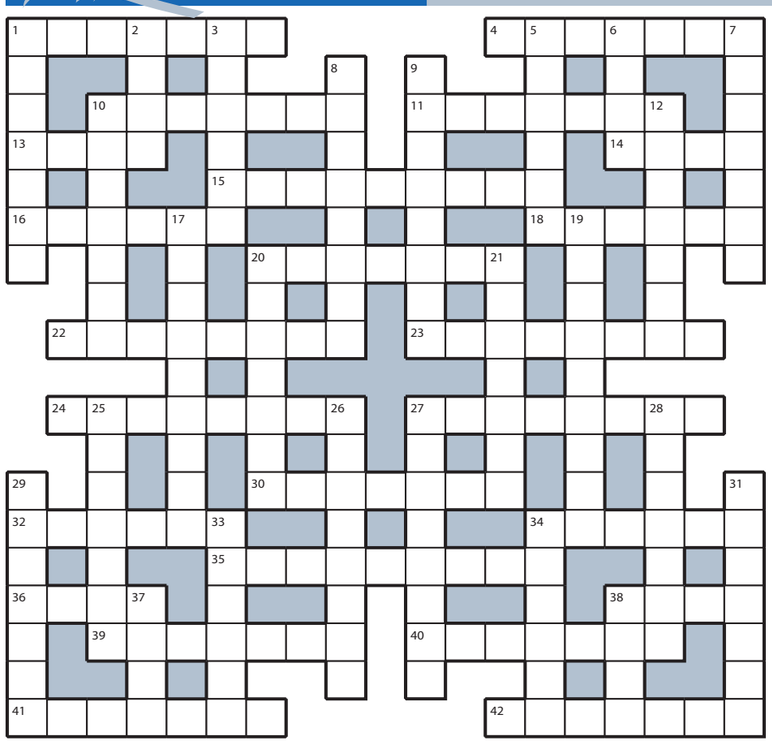

ПО ГОРИЗОНТАЛИ: 1. Безупречность, восхищающая эстета. **4.** Заводчанин, регулярно перевыполнявший план. **10.** Владимирская тюрьма из песни Михаила Круга. **11.** Годы работы, дающие право на льготы. **13.** «Сходка» байкеров со всех уголков страны. **14.** Парковая «тара» для окурков и бутылок. **15.** Контора, с которой начинается путь в армию. **16.** Орудие труда первых земледельцев. **18.** Чудесная «зажигалка» в сказке Андерсена. **20.** Полководец, строящий далекие планы. **22.** Многоярусные «нары» для обуви в прихожей. **23.** Линия полета отскочившего мяча. **24.** Топорик, отрытый воинственным индейцем. **27.** Жестокое наказание беглых рабов. **30.** Круглое оптическое стекло для одного глаза в оправе или без нее, вставляемое в глазную впадину и употреблявшееся вместо очков. **32.** Круговорот привычных дел. **34.** Умозаключения при умопомрачении. **35.** Накидка на кровать в тон шторам. **36.** Камень, придавивший сало для засолки. **38.** Залитая водой сторона снежной горки. **39.** Гусар, покоривший немало девичьих сердец. **40.** Падение стрелы за метр до мишени. **41.** Плотная трапеза после зарядки. **42.** Соус, заменяющий сметану в борще.

ПО ВЕРТИКАЛИ: 1. Крепкий мясной бульон из рябчиков. **2.** Итоговый результат матча на табло. **3.** Струна, соединяющая концы лука. **5.** Выдалбливающий пазы «напарник» киянки. **6.** Тушеное ассорти из мяса и овощей. **7.** Исполин из зубатых китов. **8.** Краткое совещание в начале рабочей недели. **9.** Самый халявный способ путешествия. **10.** Дефицит времени у гроссмейстера. **12.** Цифровое «имя» товара на бирке. **17.** Оппонент поэта в стихотворении Некрасова. **19.** Бутерброд из американского фастфуда. **20.** Язвительная насмешка из уст острослова. **21.** Тяжелое чувство, вызванное несчастьем. **25.** Ответный ход артиллерии. **26.** Парламент в стране Трампа и Байдена. **27.** Фаянсовый «тюльпан» в ванной комнате. **28.** Окончательное решение присяжных заседателей. **29.** «Пророчество» экономиста-аналитика. **31.** Скрипач, завораживающий своим мастерством. **33.** Магазин, куда бегут с рецептами от врачей. **34.** Синяя примета сказочного женоубийцы. **37.** Речь болтуна с бокалом в руке. **38.** Степанчиково в повести Ф.М. Достоевского.

ОТВЕТЫ НА КРОССВОРД, ОПУБЛИКОВАННЫЙ 11 АПРЕЛЯ

ПО ГОРИЗОНТАЛИ: 1. Суббота. **4.** Грешник. **10.** Радушие. **11.** Наемник. **13.** Трек. **14.** Конь. **15.** Передовик. **16.** Спаржа. **18.** Склока. **20.** Военком. **22.** Закоулок. **23.** Познание. **24.** Мажордом. **27.** Психопат. **30.** Лежанка. **32.** Осанка. **34.** Выдача. **35.** Факсимиле. **36.** Клеш. **38.** База. **39.** Тетерев. **40.** Рассвет. **41.** Слякоть. **42.** Материя.

ПО ВЕРТИКАЛИ: 1. Статист. **2.** Брак. **3.** Труппа. **5.** Ремикс. **6.** Шпик. **7.** Кальмар. **8.** Перешеек. **9.** Эндоскоп. **10.** Ремарка. **12.** Корочки. **17.** Жаворонок. **19.** Катакомбы. **20.** Валидол. **21.** Мозаика. **25.** Арбалет. **26.** Мужество. **27.** Пономарь. **28.** Аппарат. **29.** Конкурс. **31.** Панацея. **33.** Аффект. **34.** Верста. **37.** Шейк. **38.** Безе.

Организатор торгов — конкурсный управляющий ООО «Нарма» (юр. адрес: 121108, г. Москва, ул. Кастанаевская, д.51, к.2 ОГРН 1027739381120, ИНН 7731179162) Шарова Ольга Сергеевна (ИНН 371119842954, СНИЛС 159-412-603 69, почтовый адрес: 153531, Ивановская обл., Ивановский район, с. Железнодорожный, ул. Сосновая, 15,19, тел.: 8-962-355-07-67, e-mail: olga_sharova94@mail.ru), член Крымского союза профессиональных арбитражных управляющих «ЭКСПЕРТ», ИНН 9102024960, ОГРН 1149102040185, 298600, Республика Крым, г. Ялта, ул. Садовая, дом 4), действующий на основании определения Арбитражного суда г. Москвы от 18.02.2022 г. по делу №А40-44373/2012, сообщает, что **торги посредством публичного предложения по продаже имущества ООО «Нарма»** (РАД-361080), прошедшие на «Электронной торговой площадке Российский аукционный дом» (адрес в сети Интернет «https://lot-online.ru/») **по лоту №1** — Здание, назначение: нежилое, наименование: Многоэтажный гараж-стоянка с комплексом сервисного обслуживания, кадастровый номер 77:07:0008001:12103, расположенное на земельном участке с кадастровым номером 77:07:0008001:55, предоставленном в пользование на условиях договора аренды признаны состоявшимися.

Победитель торгов по **Лоту №1** признан участник, допущенный к торгам и предложивший наиболее высокую цену за имущество — Мещеряков Вадим Игоревич (ИНН 632148722670), не имеющий заинтересованности по отношению к должнику, кредиторам, арбитражному (конкурсному) управляющему, а также к иным участникам дела о банкротстве должника. Участие Мещерякова Вадима Игоревича в капитале управляющего, СРО арбитражных управляющих, членом которой является управляющий отсутствует. По результатам торгов наиболее высокая предложенная цена за имущество по **лоту №1** составила 292 000 000,00 рублей. Победителю торгов в ближайшее время будет направлен проект договор купли-продажи.

НА ПРАВАХ РЕКЛАМЫ

ООО «Вертикаль-Интерьер» извещает о проведении торгов (публичного предложения) по продаже имущества.

Сведения о продавцах (собственнике): ООО «Вертикаль-Интерьер» (ОГРН 1027739836497)

Имущество продается через электронные торги.

Форма проведения торгов: публичное предложение в электронной форме.

Организатор торгов: ООО ЭТП ГПБ https://etp.gpb.ru/

Контактные лица: Цветова Юлия Вячеславовна, телефон: +7 (812) 207-01-05 (доб. 2501), e-mail: tsvetova.yv@gpte.ru, Безденежных Марианна Игоревна тел. 8- 495-540-84-25 доб. 50122, e-mail: bezdenezhnykh.mi@50.gpte.ru.

Сведение о предмете продажи: право заключения договора купли-продажи земельного участка площадью 125 815 м² в составе единого землепользования с кад. № 50:27:0030254:105, по адресу: Москва, поселение Вороновское, вблизи с. Вороново, категория земель: земли населенных пунктов, разрешенное использование: для размещения объектов, характерных для населенных пунктов.

Начальная цена: 316 809 718,90 руб, НДС не облагается.

Минимальная цена: 238 569 000,00 руб, НДС не облагается.

Заявки на участие в торгах принимаются с 05.04.2024 г. в 10:00 (МСК) по 06.05.2024 г. до 18:00 (МСК)

Дата и время проведения торгов: 08.05.2024 г. в 12:00 (МСК).

Полный текст извещения на сайте в сети Интернет: **http://etpgpb.ru.**

НА ПРАВАХ РЕКЛАМЫ

Организатор торгов — Шелудько Артём Сергеевич (ИНН 482616141893, СНИЛС 176-084-399 98, рег. номер — 17739) — член Ассоциации арбитражных управляющих «Центр финансового оздоровления предприятий агропромышленного комплекса» (ОГРН 1107799002057, ИНН 7707030411, рег. номер СРО 0032, место нахождения: 107031, г. Москва, ул. Б. Дмитровка, д. 32, стр. 1) сообщает, что **торги по продаже имущества ЗАО «ПрофитМед»** (ОГРН 1027700286844, ИНН 7719022542, юридический адрес: 127521, г. Москва, 17-й Марьиной Рощи проезд, д. 13, стр. 5), признано банкротом Решением Арбитражного суда города Москвы от 29.11.2023 (резолютивная часть решения объявлена 22.11.2023) по делу № А40-11266/23-175-18Б, являющегося предметом залога ПАО «Сбербанк», проводимые на условиях опубликованных в газете «КоммерсантЪ» №25 от 10.02.2024 г. (сообщение № 34010058775) по **лотам №2–№5** признаны несостоявшимися по причине отсутствия заявок. Победителем по **лоту №1** признано ООО «ПРИНТ-ФАРБИС» (ИНН 7448161758) предложивший цену имущества — 843 000.00 руб. Победитель заинтересованным лицом по отношению к должнику, кредиторам, конкурсному управляющему не является. Конкурсный управляющий, ААУ «ЦФОП АПК» в капитале победителя не участвует.

НА ПРАВАХ РЕКЛАМЫ

Организатор торгов — конкурсный управляющий Прокофьев Кирилл Александрович (101000, город Москва, а/я 568, ИНН 771301924523, СНИЛС 046-005-045 06, тел. 8-915-368-98-25) — член Ассоциации «Межрегиональная саморегулируемая организация арбитражных управляющих «Содействие» (302004, гор. Орел, ул.3-я Курская, д. 15, пом. 6, оф. 14; ИНН 5752030226; ОГРН 1025700780071)), действующий на основании Решения Арбитражного суда города Москвы от 17.11.2022 г. по делу А40-218738/2021 о признании должника несостоятельным (банкротом), сообщает, что **повторные торги по продаже имущества должника ООО «ПЛК»** (115054, Г.Москва, вн.тер.г. муниципальный округ Замоскворечье, ул. Щипок д. 22, стр. 4, пом. III, ИНН 7724856600, ОГРН 1127747221161), проводимые на условиях, опубликованных в газете «Коммерсантъ» №38 от 02.03.2024 г. (сообщение №34010059413), признаны несостоявшимися по причине отсутствия заявок.

НА ПРАВАХ РЕКЛАМЫ

РЕКЛАМА
Зооклуб
По вопросам размещения рекламы обращайтесь по тел.: (495) 781-47-43, 781-47-32,
E-mail: Sarano@mk.ru

ВЕТЕРИНАРНЫЙ ЦЕНТР "БЕМБИ"
✧ ХИРУРГИЯ, ТЕРАПИЯ ✧ ОФТАЛЬМОЛОГИЯ, СТОМАТОЛОГИЯ ✧ ЛАБОРАТОРНЫЕ ИССЛЕДОВАНИЯ ✧ ВАКЦИНАЦИЯ ✧ ПАРИКМАХЕРСКАЯ
✧ ВЕТАПТЕКА, ЗООМАГАЗИН ✧ СТАЦИОНАР, ЗООГОСТИНИЦА ✧ ВЫЕЗД НА ДОМ ✧ ЛЕЧЕНИЕ РЕПТИЛИЙ ✧ ЛЕЧЕНИЕ ПТИЦ
☎ +7(495)181-51-15 единый
ул. Цюрупы, д. 3, ст.м. «Ясенево», ул. Тарусская, д.22, к.2, ст.м. «Чертановская», мкр. Северное Чертаново, д.5Г
Вызов врача на дом: +7 495-181-51-15
www.bembivet.ru КРУГЛОСУТОЧНО
Лиц.№ 77123000203 от ФГБУ «ЦСМ»

ОТКРЫТА ДЕКАДА ПОДПИСКИ НА «МК» НА 2-Е ПОЛУГОДИЕ 2024 ГОДА!
В любом почтовом отделении Москвы и Подмосковья, в редакционных пунктах до 18 апреля проходит декада подписки на «МК» по выгодным ценам!
РЕКЛАМА 16+

ПОДПИСКА В ЦСО МОСКОВСКОЙ ОБЛАСТИ
12 апреля с 10.00 до 14.00
СЕРПУХОВ, ул. Советская, д. 34, клуб «Активное долголетие»

ПОДПИСКА В АВТОМОБИЛЬНЫХ ПУНКТАХ «МК»
12 апреля с 8.30 до 19.00, перерыв с 13.00 до 13.30
м. «Новокосино», ул. Суздальская, д. 18г, у м-на «Пятерочка»
р-н Бирюлево Западное, ул. Булатниковская, д. 9а, у к/т «Бирюсинка»
р-н Головинский, ул. Авангардная, д. 12, у м-на «Дикси»
13 апреля с 8.30 до 18.00
р-н Ярославский, Ярославское шоссе, д. 6, у м-на «Пятерочка»
р-н Некрасовка, пос. Некрасовка, ул. 1-я Вольская, д. 18, к. 1, напротив д/к «Заречье»
р-н Обручевский, ул. Обручева, д. 16, к. 1, у м-на «Пятерочка»
15 апреля с 8.30 до 19.00
м. «Первомайская», ул. Первомайская, д. 77–81
р-н Бескудниково, Бескудниковский б-р, д. 12
м. «Университет», выход к МГУ, пл. Джавахарлала Неру, д. 1, на автостоянке
16 апреля с 8.30 до 19.00
м. «Савеловская», ул. Бутырская, д. 6, за домом, на автостоянке «Геостройпроект»
м. «Марьино», Новочеркасский б-р, д. 41, к. 4, у супермаркета «Лента»
м. «Ясенево», Новоясеневский пр-т, д. 30
17 апреля с 8.30 до 19.00
р-н Бирюлево Восточное, ул. Бирюлевская, д. 17, у к/т «Керчь»
м. «Ховрино», ул. Дыбенко, д. 44, у м-на «Магнит»
м. «Молодежная», ул. Ярцевская, д. 22, стр. 1, за домом, на автостоянке
18 апреля с 8.30 до 19.00
м. «Медведково», ул. Широкая, д. 12, у к/т «Ладога»
м. «Юго-Восточная», ул. Ферганская, д. 17, у к/т «Волгоград»
м. «Бунинская Аллея», от входа в метро с правой стороны на автостоянке
19 апреля с 8.30 до 19.00
р-н Богородское, ул. Краснобогатырская, д. 2, стр. 1, на автостоянке
м. «Орехово», ул. Шипиловский пр-д, д. 39, к. 1
м. «Славянский бульвар», Славянский б-р, д. 5, к. 1, у м-на «СпортМастер»

ПОДПИСКА ДЛЯ СТУДЕНТОВ И ПРЕПОДАВАТЕЛЕЙ
по будням с 11.00 до 16.00
МАИ, Волоколамское шоссе, д. 4, библиотека корпуса №7, кабинет №219

Подробности по тел. 8 (495) 665-40-80 и на сайте www.mk.ru/podpiskaMK

Classifieds
РЕКЛАМА
Москва, ул. 1905 года, д.7, ст. м. «ул. 1905 года», с 10:00 до 19:00.
т.: (495) 781-47-43, 781-47-32. E-mail: classifieds@mk.ru

Автосалон
куплю
КУПЛЮ ВАШ АВТОМОБИЛЬ ДЕНЬГИ СРАЗУ Выезд бесплатный Тел: +7-926-499-95-66 РЕКЛАМА

Барахолка
куплю
❑ КНИГИ Б/У. ВЫЕЗД. Т. 8(495)720-68-36
❑ календарики, фотографии, открытки, значки б/у куплю. Т. 8-905-517-59-27
❑ куплю/ меняю книги, марки и прочее. Б/у. Т. 8-968-864-45-55

Работа
приглашаю
в организацию приглашается сотрудник контрольно-пропускного режима. Оформление по ТК. График работы 1\3 суток. З\п 28 000 руб. на испытательный срок. УЧО не требуется. Опыт работы от 1 года. Контактный тел:.+7 903-720-62-93 (с 09.00 до 19.00)

ПРИЕМ ОБЪЯВЛЕНИЙ ПО ТЕЛЕФОНУ
Оплата в любом отделении Сбербанка.
Наши реквизиты:
получатель ООО Рекламно-информационное агентство "О`Кей"
Московский банк Сбербанка России ПАО, г. Москва
ИНН 7719464149, КПП 771901001
ПАО Сбербанк России г. Москва
БИК 044525225
Р/с 407 028 104 381 701 011 10
К/с 301 018 104 000 000 002 25
ОКАТО 45263558000
Дополнительная информация по телефону: (495) 781-47-32

Наша Версия
Будьте бдительны при привлечении к сотрудничеству лиц, не имеющих лицензий или иных специальных разрешений

«ЗА РЕБЕНКА ОТВЕТИТЕ!»

Пугачева вступилась за внучатого племянника, которому выделила долю в наследстве

ЛИЛИЯ ШАРЛОВСКАЯ

Ложная информация о близких Аллы Пугачевой снова заполнила информационное пространство. На этот раз под удар попал 12-летний внучатый племянник Примадонны — сын ее племянника Влада. Тот, в свою очередь, является сыном покойного брата Пугачевой Евгения.

Пресса ставит Примадонне в вину то, что она якобы передала мальчика под опеку. Однако это не соответствует действительности. Как стало известно «МК» из достоверных источников, мальчик официально усыновлен и растет в другой семье. Причем произошло это не в тот момент, когда Пугачева приняла решение выехать за рубеж и, якобы не захотев брать с собой внучатого племянника, отделалась от него, как подают сегодня в прессе, довольно давно. Аж семь лет назад.

Надо заметить, Пугачева всегда очень ответственно относилась к судьбе своих родных, в том числе и не вполне благополучных. В частности, она очень долго старалась изменить жизненный путь своего племянника Влада. Тот еще в молодости погряз в пагубных привычках. Примадонна, будучи тогда в расцвете своих сил, возможностей и славы, не побоялась пятна на фамилии и бросилась спасать близкого ей человека. Она вложила в племянника огромное количество денег: вытаскивала его из срывов, оплачивала дорогостоящее лечение, отправляла за свой счет в престижные клиники, в том числе в Израиль. И постоянно поддерживала Влада морально, не отрекаясь и не захлопывая перед молодым человеком двери.

У Влада тем временем в официальном браке родился сын. Со своей будущей женой Викторией молодой человек познакомился в лечебном заведении, где они оба лечились от определенной зависимости. Но со своими родительскими обязанностями молодые люди, увы, не справились. Брак распался, и вот тогда Алла Борисовна забрала ребенка под свою опеку.

Вскоре Влад снова сошел с верного пути. На фоне пагубного образа жизни у него отказали ноги. Пугачева вновь приняла участие в судьбе племянника, лечила его, потратив на это много времени, сил и денег. Придя в себя, молодой человек встретил другую женщину, с которой и начал строить новые личные отношения.

Его сын тем временем жил в семье людей, близких Пугачевой. Супружеская пара, которая знала все перипетии ее сложных взаимоотношений с племянником, успела за это время полюбить мальчика как родного сына. И он привязался к ним всей душой. Тогда-то и родилась мысль усыновить ребенка официально, чтобы он не находился с детства под прессингом не самой хорошей известности.

— Почему же внучатого племянника не усыновила тогда сама Алла Борисовна?

— Как ребенок, чья жизнь началась в непростых условиях, мальчик требовал особого к себе отношения и полного погружения в ситуацию, — рассказал нам человек, который имел отношение к процессу усыновления. — В свою очередь, ребенок очень привязался к людям, которые его фактически уже растили, они вложили много сил в его реабилитацию: в здоровье, социализацию, развитие. А у Аллы Борисовны много времени отнимали родные дети — на то время такие же маленькие, к тому же она вела жизнь публичной персоны и, конечно, не успевала в полной мере заниматься еще и третьим ребенком. Ей просто не хватало на него сил. Зато у его усыновителей сложился с мальчиком идеальный контакт, они просто влюбились в него, и он ответил им взаимностью. Может быть, вопрос об усыновлении и не встал бы, но ребенок сам начал называть их папой и мамой. Привязанность мальчика стала главным фактором для принятия такого непростого для Пугачевой решения. Алла Борисовна ведь понимала, что делает выбор в пользу ребенка, даже если это решение и выглядело в чем-то непопулярным в глазах обывателей. А потом связь с семьей звездной родственницы у ребенка не прерывалась — он постоянно бывал в доме Аллы Борисовны, дружил с ее детьми, его привозили на все совместные детские праздники.

— У его усыновителей есть свои дети?

— Они уже взрослые, так что была возможность все время и силы отдавать только этому малышу.

— Биологические родители мальчика не возражали против усыновления?

— Мать и отец мальчика добровольно согласились на усыновление, такая форма допустима законодательством.

— Сегодня транслируется информация, что именно внучатый племянник Пугачевой со своими усыновителями живет в замке в Грязи.

— Они там никогда не жили. И сейчас не живут. У них свои квартиры.

— Алла Борисовна обеспечивает мальчика материально?

— Да, конечно, она материально помогает его растить.

— Но к ее имуществу, в частности к замку в Грязи, он отношения не имеет: не является ни собственником, ни наследником?

— Наследником по закону — конечно, нет. И собственником тоже не является.

— Пугачева выделила ему долю в наследстве?

— Алла Борисовна оформила на него квартиру, в которой он сможет жить, когда станет совершеннолетним.

— У мальчика осталась фамилия Пугачев?

— Нет. У него другая фамилия — тех людей, которые его усыновили. Ведь это было сделано специально, чтобы за ребенком не тянулся шлейф из прошлого.

— Наверное, Пугачева могла бы договориться с его приемными родителями и забрать сейчас ребенка с собой на время?

— В этом не было никакого смысла. Он учится в школе, у него определенный режим жизни. И к тому же он не воспринимает Аллу Борисовну как свою родную мать, чтобы, например, по ней скучать и плакать. У него уже формируется свой собственный жизненный путь, и слава Богу. К тому же надо помнить, что родные дети Пугачевой куда более подготовлены к жизни за рубежом, они хотя бы с раннего детства учат и, таким образом, знают иностранные языки. А этот мальчик и так пережил много стрессовых ситуаций в жизни, зачем их увеличивать? Ведь для детей переезд в другую страну, смена привычного образа жизни, окружения, языковой среды — огромное потрясение.

«МК» не раскрывает имени и новой фамилии мальчика, соблюдая тайну усыновления и исходя из интересов ребенка. Можем только сказать, что это решение было принято на закрытом заседании Пресненского суда в 2017 году. И жаль, что чувства мальчика снова были задеты уже в наши дни, а на Пугачеву вновь обрушились обвинения, в данном случае совершенно незаслуженно. Уж в чем в чем, а в семейных делах Примадонна всегда держала себя безупречно.

Раньше она категорически запрещала журналистам писать хоть что-то о своем внучатом племяннике и через адвоката официально предупреждала: «В случае нарушения запрета виновные будут привлечены к уголовной ответственности. За ребенка ответите!» Хотя к любым публикациям про себя, даже недостоверным или незаслуженно негативным, относилась равнодушно.

Но теперь влияние Пугачевой в России снизилось, и ее имя больше не закрывает близких такой надежной броней, как раньше. Однако не стоит забывать, что интересы ребенка в первую очередь защищает все-таки закон. «Родные дети Аллы Борисовны сегодня оторваны от родного дома, это все совсем не просто, — делятся близкие Пугачевой люди, — так хоть бы внучатому племяннику дайте возможность жить без назойливого обывательского интереса, который может нанести дополнительную травму детской психике».

Татьяна ФЕДОТКИНА.

ГЛАВНАЯ ТЕМА

Антон Смольский.

MST.GOV.BY

Мурманский спорткомплекс «Долина Уюта» с 11 по 14 апреля принимает последние этапы Кубка Содружества, в котором соревнуются российские и белорусские спортсмены. У мужчин претенденты на главный трофей известны, у женщин возможны варианты.

БИАТЛОНИСТЫ ДОБЕЖАЛИ ДО МУРМАНСКА, И ЭТО КОНЕЦ

Смольский и Латыпов поспорят за Кубок Содружества-23/24

Сезон зимних видов спорта завершается. Отбегались лыжники, на носу финал Кубка Гагарина в КХЛ. Биатлонисты тоже готовятся провести последние забеги в Кубке Содружества. Потом будет лето, лыжероллеры, но это уже другая история.

А ведь это уже второй сезон, когда наши и белорусские атлеты исключены из международных соревнований по биатлону. Кому стало от этого лучше? Никому. Хуже — всем. Особенно нашим принципиальным соперникам — норвежцам, немцам и французам. Вот и тренер сборной Норвегии по биатлону Зигфрид Мазе признался своей хорошей знакомой, олимпийской чемпионке 2010 года Светлане Слепцовой, что его подопечным не хватает соперничества с россиянами. Ведь расти можно только соревнуясь с сильнейшими.

«Когда был Кубок мира, мы с Зигфридом часто общались. Он говорил, что скучает по Ханты-Мансийску. Норвежцам там нравилось. Да и вообще говорит, что русских сейчас не хватает», — сказала Слепцова «Чемпионату».

Пока это реальность. У них свои турниры, у нас свои.

На очереди финал Кубка Содружества в Мурманске.

●●●

Отреставрированный спорткомплекс «Долина Уюта» впервые принимает лучших биатлонистов России и Белоруссии в четвертом, заключительном этапе Кубка. Спортсменов такого высокого уровня на местных трассах не появлялись очень давно. Впереди три дня напряженной борьбы — с 12 по 14 апреля. А перед этим ноу-хау Союза биатлонистов России (СБР) в текущем сезоне — пролог. Тоже последний в своей серии. Который начнется 11 апреля в 17.00, когда этот номер уже будет сдаваться в печать.

Что такое прологи, СБР рассказал в конце ноября 2023 года. Это предстартовые соревнования, которые будут организованы перед основной программой соревнований Кубка Содружества, чемпионата России и Кубка России в восьми городах страны. Соревнования будут проводиться по лыжному спринту (100 м) или по дуэльной стрельбе раздельно среди мужчин и среди женщин.

Участвуют в экспериментальном турнире четыре команды, капитанами которых стали Эдуард Латыпов, Александр Логинов, Ирина Казакевич и Наталья Гербулова. Каждый капитан сам формировал свою команду сразу на весь сезон, причем не только из спортсменов сборной России. Всего в каждой команде по четыре мужчины и женщины, но на одном этапе от команды могут выступить только по двое мужчин и женщин.

Виктория Сливко.

СБР

Названия своим командам капитаны выбрали довольно оригинальные. У Гербуловой — «Дети Александра Пака», у Логинова — «Короли тихого часа», у Латыпова — «Чак-Чак Норрис», а Ирина Казакевич без обиняков назвала свою команду «Одной правой».

На одном этапе соревнования проходили по олимпийской системе и только по одному виду программы — или лыжному спринту, или дуэльной стрельбе.

Учитывая, что мы с белорусами не участвуем в других международных турнирах, организаторы не поскупились на призовые.

За первое, второе и третье места на отдельном этапе тройка победителей получает 50 000, 40 000 и 30 000 рублей соответственно. По результатам командного зачета в конце сезона команда-победитель получит 1 000 000 рублей.

●●●

После пролога 12 апреля состоятся мужской и женский спринты. 13 апреля мы увидим сингл-микст и смешанную эстафету. А утро воскресенья, 14 апреля, подарит нам женский и мужской масс-старты.

После трех этапов у мужчин лидирует Антон Смольский из Белоруссии. В девяти забегах трех предыдущих этапов он шесть раз поднимался на высшую ступень пьедестала. Вторым идет наш трехкратный бронзовый призер Олимпийских игр Эдуард Латыпов, тоже, кстати, родившийся в Белоруссии и менее месяца назад отпраздновавший свое тридцатилетие. Именно эти двое биатлонистов, скорее всего, и будут бороться за кубок. Прогнозы — дело неблагодарное, но все-таки пока Смольский выглядит явным фаворитом в этой дуэли, более стабильно выступающим на этапах Кубка.

Расположившийся на третьем месте в общем зачете соревнования россиянин Кирилл Бажин от Латыпова отстает почти на сто очков. И такой гандикап ему уже не отыграть.

У женщин в тройке лидеров только россиянки. Первая — Виктория Сливко, вторая — Тамара Дербушева, третья — Ирина Казакевич. И здесь ситуация более интригующая. Разрыв между ними не очень большой. Более того, даже идущая четвертой Наталья Шевченко, как и Анастасия Гореева, может вклиниться в призовую гонку. Тем интереснее будет наблюдать за последними забегами Кубка.

Лучшая из белорусских биатлонисток, Анна Соло, в общем зачете только 17-я.

Этот заключительный этап станет последним в карьере для 39-летней российской биатлонистки Екатерины Юрловой-Перхт.

«Всем большой привет из «Долины Уюта». Мурманск! Уже завтра стартует Альфа-Банк Кубок Содружества по биатлону!

А для меня это будут заключительные старты профессиональной спортивной карьеры. Приглашаю всех желающих присоединиться к этому спортивному празднику!» — обратилась ко всем поклонникам этого вида спорта через ТГ-канал Союза биатлонистов России Екатерина.

Ее карьере можно только позавидовать. Пусть не было олимпийских медалей, но титулы чемпионки мира в индивидуальной гонке, серебряного призера чемпионата мира в масс-старте, победительницы этапов Кубка мира, чемпионки Европы в гонке преследования, семикратной чемпионки России доказывают высочайший уровень Екатерины лучше любых слов. В 2022 году она вернулась в биатлон после рождения второго ребенка, но теперь, видимо, пришло время для нового этапа в жизни этой замечательной и красивой спортсменки, о которой мы все наверняка еще не раз услышим.

Сергей АЛЕКСЕЕВ.

РАСПИСАНИЕ 4-ГО ЭТАПА КУБКА СОДРУЖЕСТВА

11 апреля	
Пролог	17.00
12 апреля	
Спринт 7,5 км (женщины)	11.00
Спринт 10 км (мужчины)	14.00
13 апреля	
Сингл-микст	10.40
Смешанная эстафета	12.30
14 апреля	
Большой масс-старт	
Женщины	11.00
Мужчины	13.00

ОБЩИЙ ЗАЧЕТ

Мужчины		
1	А.Смольский	965
2	Э.Латыпов	940
3	К.Бажин	842
4	А.Поварницын	810
5	А.Бабиков	777
6	Д.Лазовский	770
7	К.Стрельцов	746
8	Р.Еремин	723
9	М.Воробей	718
10	И.Авсеенко	692
Женщины		
1	В.Сливко	948
2	Т.Дербушева	932
3	И.Казакевич	918
4	Н.Шевченко	892
5	А.Гореева	860
6	А.Батманова	841
7	А.Шевченко	835
8	Е.Носкова	802
9	Е.Каплина	786
10	А.Зырянова	760

ТУРНИР

АНГЛИЧАНЕ ПОКАЗАЛИ ХАРАКТЕР В МАДРИДЕ

В Лиге чемпионов начались четвертьфиналы — стадия, где каждый матч пропитан особенным напряжением, а любая ошибка может привести к вылету из турнира. Но в этом году стадия 1/4 получается особенно огненной: в каждой игре забили не меньше 3 голов. «МК» рассказывает подробности.

Обзор первых матчей четвертьфинала Лиги чемпионов УЕФА

«Реал» (Мадрид) — «Манчестер Сити» (3:3)

Мадридский «Реал» и «МанСити» стали едва ли не главными соперниками на европейской арене за последние несколько лет. В 2020-м королевский клуб обидно вылетел от «горожан» в полуфинале (тогда, если помните, Рафаэль Варан привез оба гола «Сити» в ответном матче).

В 2022-м «Реал» совершил тот самый невероятный камбэк на «Бернабеу», когда Родриго забил два мяча на последних минутах, а Бензема добил «Сити» с 11-метрового в овертайме и вывел Мадрид в финал. После той победы «Реал» просто не мог не выиграть Лигу чемпионов.

В 2023-м Пеп Гвардиола взял реванш, абсолютно уничтожив «Реал» на «Этихаде» со счетом 4:0, проложив себе путь к первой победе в ЛЧ во главе «МанСити».

Наступил 2024-й, и судьба снова свела «Реал» и «Сити», на этот раз в четвертьфинале, а не в 1/2, как это было в трех предыдущих случаях. Волей жребия первый матч состоялся в Мадриде, и что это была за игра! На первой же минуте Чуамени получает желтую за срыв атаки, а Бернарду Силва хитро бьет со штрафного и выводит «МанСити» вперед. Защита «Реала» и Андрей Лунин явно не ожидали удара, за что и были наказаны Силвой.

Но уже в первом тайме «Реал» ответил, и ответил дважды! На 12-й минуте Камавинга решился на дальний удар, и кто-кто свыше вознаградил его за этот риск — рикошетом от Рубена Диаша мяч влетел в сетку, а голкиперу Штефану Ортеге оставалось только грустно наблюдать.

Не успели игроки «Сити» прийти в себя и отпустить обиду на рикошет, Родриго уже включил реактивную тягу на левом фланге и улетел от защитников, пронзив вратаря ударом низом. К слову, и в этот раз не обошлось без рикошета, на этот раз от Аканджи.

На перерыв «Реал» ушел победителем и был таковым до 66-й минуты. Но потом Фил Фоден примерно с линии штрафной отправил радиоуправляемый мяч в левую девятку мадридских ворот. Англичанин такое умеет — ему вообще нельзя давать бить.

«Реал» (Мадрид) — «Манчестер Сити».

AP

А уже на 71-й минуте Йошко Гвардиол (защитник, у которого до этого не было ни одного результативного действия за «Сити») возьми да ударь с нерабочей правой ноги в дальний верхний угол, да еще и из-за штрафной! Вот то, что хорват так умеет, кажется, не знал даже он сам. Но именно в таких матчах и случается магия — это давно известно.

Казалось, «Реал» немного поплыл во втором тайме, моментов у «бланкос» было совсем немного. Но хватило и этого! На 79-й минуте Винисиус, который в этой игре был абсолютным альтруистом, забросил мяч на дальнюю штангу, а Феде Вальверде с лета вколотил его в ворота Ортеги — такое просто не берется.

3:3 в Мадриде, а ответный матч состоится совсем скоро — 17 апреля на «Этихаде». Два последних чемпиона Европы еще не сказали своих последних слов — что за игра нас ждет!

«Пари Сен-Жермен» — «Барселона» (2:3)

Шейхи из Парижа против «почти-банкротов» из Барселоны. Еще одна классическая вывеска Лиги чемпионов. На первых минутах Асенсио и Ли-Кан-Ин проверили бдительность кипера «Барсы» Тер Штегена, но забила первой именно «Барселона».

На 37-й минуте итальянский вратарь «ПСЖ» Джиджи Доннарумма оказался бессилен перед ударом Рафиньи. Однако вскоре после перерыва все изменилось. На 48-й минуте Усман Дембеле обыграл защитника фирменным замахом и мощным ударом поразил ворота Тер Штегена, сравняв счет. Через три минуты Фабиан Руис великолепной передачей нашел в штрафной Витинью, который вывел хозяев вперед.

Понимая, что нужно что-то менять, Хави бросил в бой Педри, который сразу же сделал гениальный пас на Рафинью, который отличился во второй раз за игру.

Джокером сине-гранатовых стал… кто бы вы думали? Андреас Кристенсен! Датчанин вышел на поле на 75-й минуте, а уже на 77-й забил после подачи с угла поля.

Эта победа, да еще и на выезде, невероятно важна для каталонцев, которые примут «ПСЖ» в Барселоне 16 апреля. Интересно, а в ответном матче Килиан Мбаппе сделает хоть что-то или снова потухнет?

Дмитрий ГЛУХОВ.

ДНИ РОЖДЕНИЯ

12 АПРЕЛЯ

Юрий Борзаковский (1981) — легкоатлет, олимпийский чемпион, чемпион мира, 3-кратный чемпион Европы

Юрий Куклачев (1949) — артист цирка, клоун, дрессировщик кошек, создатель и художественный руководитель Театра кошек в Москве, народный артист РСФСР

Николай Пржевальский (1839–1888) — русский географ, исследователь Центральной Азии

Антон Силуанов (1963) — министр финансов России

Михаил Турецкий (1962) — музыкант, основатель арт-группы «Хор Турецкого», народный артист России

13 АПРЕЛЯ

Наталья Дурова (1934–2007) — цирковая артистка, дрессировщица, писательница, народная артистка СССР

Татьяна Навка (1975) — фигуристка, олимпийская чемпионка в танцах на льду в паре с Романом Костомаровым, двукратная чемпионка мира, трехкратная чемпионка Европы

Виктор Шкулев (1958) — журналист, издатель и медиаменеджер, юрист, бизнесмен

Михаил Шуфутинский (1948) — певец, пианист, продюсер, заслуженный артист РФ

14 АПРЕЛЯ

Ричи Блэкмор (1945) — рок-музыкант, гитарист, певец и композитор, участник групп «Deep Purple», «Rainbow»

Андрей Воробьев (1970) — губернатор Московской области

Валентин Лебедев (1942) — космонавт и ученый, дважды Герой Советского Союза

Денис Фонвизин (1744–1792) — писатель, драматург, создатель русской бытовой комедии («Недоросль»)

ДАТСКИЙ УГОЛОК

12 АПРЕЛЯ

Всемирный день авиации и космонавтики

Международный день полета человека в космос

Международный день беспризорных детей

1929 г. — основана первая в истории СССР туристическая компания «Интурист»

1949 г. — на юго-западе столицы СССР города Москвы состоялась торжественная церемония закладки первого камня в основание фундамента Главного здания МГУ на Воробьевых горах

1959 г. — состоялась премьера фильма по одноименному рассказу Михаила Шолохова «Судьба человека». Режиссерский дебют Сергея Бондарчука

1959 г. — в 40-летний юбилей первого коммунистического субботника на территории локомотивного депо Москва-Сортировочная был установлен паровоз Ов-7024 — один из трех отремонтированных тогда паровозов

1964 г. — на орбиту вокруг Земли выводится космический аппарат «Полет-2»

1984 г. — в СССР объявлено о начале перехода к 11-летнему среднему образованию

2014 г. — началось противостояние в Славянске, ставшее первым сражением войны на Донбассе

2014 г. — вступила в силу Конституция Республики Крым

13 АПРЕЛЯ

Всемирный день рок-н-ролла

День мецената и благотворителя в России

1849 г. — в Санкт-Петербурге по указу императора Николая I была создана Главная физическая обсерватория (ГФО)

1904 г. — у Порт-Артура при взрыве броненосца «Петропавловск» погибли художник Василий Верещагин и адмирал Степан Макаров

1934 г. — завершена операция по спасению экипажа и участников экспедиции парохода «Челюскин»

1944 г. — войсками 51-й армии от немецких захватчиков освобожден Симферополь

1974 г. — состоялась премьера телевизионного художественного фильма «Анискин и Фантомас», снятого на Киностудии имени М.Горького. Режиссеры: Михаил Жаров, Виталий Иванов, Владимир Рапопорт

1994 г. — скончался Николай Крючков, советский и российский актер театра и кино

2014 г. — на Аллее Славы в Запорожье проходили события, едва не закончившиеся массовой гибелью участников «Марша вежливых запорожцев». Шесть часов стояли в кольце беснующихся нацистов

14 АПРЕЛЯ

День войск Противовоздушной обороны России

День медицинской службы уголовно-исполнительной системы

Международный день футбольного вратаря

1879 г. — покушение на императора Александра II, террорист пять раз выстрелил в императора из револьвера, но промахнулся

1894 г. — состоялась первая публичная демонстрация кинопроектора Эдисона

1924 г. — город Царицын награжден орденом Красного Знамени

1929 г. — в Монте-Карло проведен первый Гран-при Монако

1989 г. — в эфире прозвучала первая песня «Любэ» «Батька Махно»

ПОД ГРАДУСОМ

По информации Гидрометцентра России, сегодня температура **ночью** в Москве 5...7°, **днем** 14...16°. Облачно, с прояснениями. Местами небольшой дождь. Ветер западный, 6–11 м/с, местами порывы до 15 м/с. Восход Солнца — **5.31**, заход Солнца — **19.30**, долгота дня — **13.59**. По данным ИЗМИРАНа и Лаборатории магнитобиологии, ожидаются небольшие возмущения геомагнитного поля.

КУРС ВАЛЮТ

По курсу ЦБ на 12.04.2024
1 USD — **93,7196;** 1 EURO — **100,6793.**

ГОРЯЧАЯ ПЯТЕРКА АНЕКДОТОВ «МК»

1 Новоафонская пещера. Гид показывает группе туристов различные переходы и помещения. В одном из залов туристы видят два скелета.
Туристка — гиду:
— Откуда эти скелеты?
— Они хотели посмотреть пещеру без помощи гида!

2 — Девушка, передайте кондуктору на билет.
— Так он же бесплатно ездит!

3 — Сынок, что за чудовищ ты нарисовал?
— Это наши соседи!
— Почему?
— Ты сам говорил, что у нее ноги от ушей, а у него руки из этого места!

4 На каждой вечеринке есть два типа гостей: одни хотят уйти пораньше, а другие — подольше остаться.
Вся трудность в том, что они, как правило, состоят между собой в браке.

5 Клиент, указывая на начальницу, что-то спрашивает у сотрудницы. Начальница краем уха слышит ответ:
— Она? Да нет. Она здесь не работает. Она здесь директор!

© АО «Редакция газеты «Московский Комсомолец», 2024. Торговая марка и торговое имя «Московский Комсомолец», «МК» является исключительной собственностью АО «Редакция газеты "Московский Комсомолец».
Перепечатка материалов и использование их в любой форме, в т.ч. в электронных СМИ, без письменного разрешения редакции не допускается.
Редакция не несет ответственности за достоверность и содержание рекламных материалов.

МК
АДРЕС РЕДАКЦИИ И ИЗДАТЕЛЯ: 125993, Москва, улица 1905 года, 7, стр. 1.
ЭЛЕКТРОННЫЙ АДРЕС РЕДАКЦИИ INFO@MK.RU
Редакция знакомится с письмами читателей, не вступая в переписку. Рукописи не рецензируются и не возвращаются.
Контактные телефоны: (495) 609-4444, (495) 609-4433
Служба распространения: ООО «Агентство «МК» тел. (495) 665-40-80
Газета отпечатана офсетным способом в ОАО «Московская газетная типография». 125993, ГСП-5, Москва, Д-22, ул. 1905 года, 7.
Подписные индексы газеты «Московский Комсомолец»: ПН277, ПН301
1 2 3 4 5 6 7 8 9 10 11 12 13 14 15 16
Заказ №: 1261
Общий тираж: 1.865.212
СВОБОДНАЯ ЦЕНА

Рекламно-информационное агентство Окей
принимает объявления от частных лиц и организаций в газету "МК".
781-47-37 (многоканальный), 781-47-36, 781-47-40

СРОК ПОДПИСАНИЯ ГАЗЕТЫ В ПЕЧАТЬ 20.00
Дежурный редактор: Денис БЕЛИКОВ
НОМЕР ПОДПИСАН В 20.00
УЧРЕДИТЕЛЬ: Гусев Павел Николаевич
СВИДЕТЕЛЬСТВО О РЕГИСТРАЦИИ СМИ: ПИ №ФС77-42977 от 10.12.2010, выдано Федеральной службой по надзору в сфере связи, информационных технологий и массовых коммуникаций (Роскомнадзор)
Главный редактор Павел ГУСЕВ
Еженедельные выпуски «МК» выходят и распространяются в 43 регионах России: Астрахани, Барнауле, Биробиджане, Великом Новгороде, Владивостоке, Владикавказе, Владимире, Волгограде, Вологде, Горно-Алтайске, Грозном, Донецке, Екатеринбурге, Иркутске, Калининграде, Краснодаре, Кургане, Курске, Магасе, Майкопе, Нальчике, Новосибирске, Орле, Оренбурге, Перми, Пскове, Ростове-на-Дону, Рязани, Санкт-Петербурге, Саратове, Севастополе, Серпухове, Симферополе, Ставрополе, Сургуте, Твери, Томске, Тюмени, Улан-Удэ, Уфе, Хабаровске, Челябинске, Черкесске, а также в Канаде, Германии, в Латвии, Израиле, Эстонии, Казахстане, Киргизии, Австралии.