ISSN 1562-1987

ПРОДАВАТЬ ЖИЛЬЕ ЗА НАЛИЧНЫЕ МОГУТ ЗАПРЕТИТЬ

Читайте 4-ю стр.

Отель в Эр-Рияде, где проводились переговоры.

РИА «НОВОСТИ»

МК
МОСКОВСКИЙ КОМСОМОЛЕЦ
MOSKOVSKIJ KOMSOMOLETS
WWW.MK.RU
ИЗДАЕТСЯ С 11 ДЕКАБРЯ 1919 ГОДА
Ежедневная общественно-политическая газета
Распространяется в 89 субъектах РФ
Цена в розницу договорная
№54 (29.489)
вторник 25 марта 2025

«А С НОВЫМ Я ЕЩЕ НЕ ПОЗНАКОМИЛАСЬ»

Живущая в Лондоне русская топ-модель Ирина Федотова — о бейсболке Аль-Файеда и парижской любви

Читайте 7-ю стр.

ЛИЧНЫЙ АРХИВ

ЗЛОБА ДНЯ

Михаил РОСТОВСКИЙ

БЛЕСК БЕЗ НИЩЕТЫ «ЧЕЛНОЧНОЙ ДИПЛОМАТИИ»

Как же шагнула вперед «челночная дипломатия» с тех пор, как пятьдесят с лишним лет тому назад тогдашний государственный секретарь США Генри Киссинджер подарил миру этот термин! Пытаясь восстановить шаткое равновесие на Ближнем Востоке и во всем мире после Войны судного дня 1973 года между Израилем и арабскими странами, Киссинджер постоянно совершал международные перелеты. «Челночная дипломатия» 2025 года умещается в рамки (поправка: в этажи) одного отеля в столице Саудовской Аравии, в котором американская делегация попеременно встречается то с представителями официального Киева, то с представителями Москвы.

Однако прогресс переговоров определяется совсем не удобством для их участников. Прибавим к этому то обстоятельство, что в Эр-Рияде друг с другом разговаривают далеко не первые лица соответствующих стран и, например, такую цитату знаменитого американского политолога Джона Миршаймера: «Само по себе прекращение огня не имеет большого смысла.

Читайте 2-ю стр.

КАК НЕ НАСТУПИТЬ НА ГРАБЛИ В ЧЕРНОМ МОРЕ

На переговорах в Эр-Рияде стоит учесть печальный опыт зерновой сделки

Осмотр груженного украинским зерном сухогруза Razoni под флагом Сьерра-Леоне представителями Турции, России, Украины и ООН, входящими в Совместный координационный центр (СКЦ). Август 2022 года.

ТАСС

В ходе переговоров с Украиной и Россией делегация США нацелена на прекращение огня в Черном море, чтобы обеспечить свободное судоходство. Об этом 24 марта заявил пресс-секретарь Президента РФ Дмитрий Песков, обсуждая переговоры в Эр-Рияде. Песков уточнил, что в рамках проблематики черноморской инициативы обсуждается «в первую очередь безопасность судоходства». Военный эксперт капитан 1 ранга в запасе Василий Дандыкин в беседе с «МК» рассказал, что самое главное в этих переговорах — не допустить ошибок зерновой сделки.

Читайте 2-ю стр.

КАЖДЫЙ НЕСЕТ СВОЙ СТРЕСС

В России растут продажи антидепрессантов

Москва установила рекорд, которым вряд ли можно гордиться. За 2024 год столица «съела» антидепрессантов больше, чем какой-либо федеральный округ. Аналитики фармрынка отмечают, что такие показатели продаж установлены вообще впервые в истории. С чем связано такое повальное увлечение психотропными препаратами, разбирался «МК».

Читайте 6-ю стр.

СВОБОДНАЯ ТЕМА

Николай НОВИЧКОВ, депутат Государственной думы, доктор экономических наук, профессор

МИРОВАЯ КОММУНАЛЬНАЯ КВАРТИРА

Читайте 3-ю стр.

«ДАЖЕ У ВАЛЮТЧИКОВ НЕТ»

В обменных пунктах и банках заканчиваются доллары нового образца

В марте рубль укрепился, и теперь купить доллары нового образца (старые во многих странах не принимают) стало задачей со звездочкой.

Пока курс доллара держался на отметке ниже 85 рублей, россияне стали пополнять личные валютные запасы. В итоге новых долларов во многих банках и обменных пунктах осталось маловато.

Мы обошли десяток точек, где еще два месяца назад с иностранными деньгами проблем не было.

Читайте 3-ю стр.

ИРИНА БОБРОВА

Михаил Ефремов участвовал в заседании суда по видеосвязи.

SHOT

ВЕК АЛКОГОЛЯ НЕ ВИДАТЬ

Михаил Ефремов, добившийся УДО, пообещал не пить и не водить

Суд в Белгородской области условно-досрочно освободил актера Михаила Ефремова, осужденного на 7,5 года колонии по делу о смертельном ДТП в пьяном виде. Если прокуратура это решение не оспорит (что вряд ли), то через 15 дней, 9 апреля, Ефремов выйдет на свободу. «МК» проверил, насколько популярный артист заслужил подобное снисхождение.

Читайте 6-ю стр.

СРЕДИ САМОКАТЧИКОВ ПОЯВИЛСЯ ЧЕЛОВЕК В ТИТАНОВОЙ МАСКЕ

МИНЗДРАВ МОСКОВСКОЙ ОБЛАСТИ

Подмосковным врачам удалось «вернуть» лицо мужчине, получившему тяжелые травмы при падении с электросамоката. Из-за сильного удара оба глаза пациента провалились в верхне-челюстные пазухи.

Как удалось узнать «МК», некоторое время назад в Мытищинскую больницу поступил 56-летний мужчина с серьезными травмами головы и тела. Житель Подмосковья попал в ДТП на электросамокате — в него врезался другой самокатчик. Врачи выявили ушиб головного мозга, сложный многооскольчатый перелом костей лицевого скелета и твердого нёба. Из-за переломов глаза пациента проваливались в верхнечелюстные пазухи. Травмы были настолько тяжелыми, что мужчина провел неделю в реанимации. Когда его состояние стабилизировалось, медики занялись лицом. Операция длилась в общей сложности около 5 часов. Специалисты провели реконструкцию сломанных участков костей титановыми пластинами, зафиксировали нижние края и стенки обеих глазных орбит, твердое нёбо и верхнюю челюсть. Фактически на месте лица пришлось создавать титановую маску. При этом пришлось удалять многие обломки костей. Из-за этого очень сложно было зафиксировать пластины в районе зубов. На следующем этапе лечения (примерно через полгода) предстоит поработать ортодонтам и стоматологам-ортопедам.

Сейчас пациент чувствует себя хорошо и уже выписан. У него полностью восстановились речь и мимика — за исключением щеки, где были полностью разорваны мягкие ткани.

ШКОЛЬНИК ПРЕВРАТИЛСЯ В ГЕЙМЕРА ДАЖЕ ИЗНУТРИ

Буквенную клавишу с клавиатуры проглотил столичный восьмиклассник, увлекшись компьютерной игрой.

Как стало известно «МК», неприятная история произошла с 15-летним школьником вечером 23 марта, когда семья находилась на даче в Одинцовском городском округе Подмосковья. Подросток так азартно играл в компьютерную игру, что не заметил, как вытащил из клавиатуры буквенную клавишу, стал крутить в руках, а затем положил в рот и на одном дыхании проглотил.

В больнице медики не могли увидеть на рентгене небольшой квадратный предмет. Врачи решили, что необходимо подождать 3–5 дней, чтобы клавиша вышла из организма естественным путем.

Родственники разрешили подростку не ходить в школу. Однако каждое утро ему придется пить вазелиновое масло.

telegram:@mk_srochno

В НОМЕР! Срочно!

+7(495) 707-29-98, mknews@mk.ru

ТЕАТРАЛЬНАЯ ПРЕМЬЕРА ЗАКОНЧИЛАСЬ ДРАКОЙ АКТРИС

Одна из премьер театральной весны-2025 — постановка из трех спектаклей «Пик Ник, или Сказки Старого Ворона» в Электротеатре «Станиславский» — обернулась скандалом с избиением артистки Аллы Казаковой. Пострадавшая — ведущая актриса театра, бывшая жена звезды сериалов «Кармелита» и «Карпов» Максима Щеголева. В нападении она обвиняет другую приму этой же труппы, 33-летнюю Марию Беляеву, являющуюся к тому же супругой режиссера театра Бориса Юхананова.

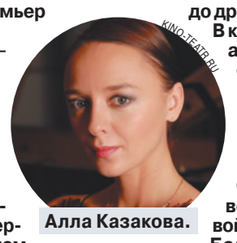

KINO-TEATR.RU

Алла Казакова.

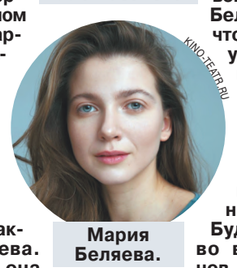

KINO-TEATR.RU

Мария Беляева.

Как стало известно «МК», между Беляевой и Казаковой и раньше происходили конфликты во время читок, на репетициях и в кулуарах. 49-летняя экс-супруга сериального актера выслушивала обвинения в бездарности, в том числе в нецензурной форме. А 22 марта после одного из спектаклей Казакова получила удар в нос, да так, что брызнула кровь, которая залила ей лицо, руки и одежду.

«Сказки Старого Ворона» репетировали 3,5 года. По большей части — без режиссера. На репетициях Казакова и Беляева ссорились, потом мирились, но до драк не доходило. В какой-то момент актрисы даже сблизились. Но тут в театре появился Анатолий Васильев, учитель Казаковой, после чего неприязнь вспыхнула с новой силой. Мария Беляева считала, что она — лучшая ученица, а Казакова играет из рук вон плохо.

22 марта Беляева пыталась вызвать Казакову на разговор, но безуспешно. Будучи на сцене, во время поклонов, Беляева (и это слышали коллеги по спектаклю) нагрубила партнерше. Затем был постпремьерный банкет, где Беляева выхватила у Казаковой телефон и отказывалась его отдавать. Алла не нашла ничего лучшего, как отправиться в кабинет к режиссеру Борису Юхананову и рассказать про случившееся. Мария последовала за ней, настаивая на обсуждении спектакля. Возле кабинета и случился инцидент. Тут же пострадавшей дали салфетки, вызвали такси до дома. Придя в себя, Алла отправилась в травмпункт, сняла побои, откуда телефонограмму об инциденте направили в ОМВД по Тверскому району. После инцидента Алла Казакова решила выйти из спектакля «Сказки Старого Ворона».

ХОЗЯЕВА ЭЛИТНЫХ АПАРТАМЕНТОВ ПЕРЕЖИЛИ ПОЖАР ЕЩЕ ДО НОВОСЕЛЬЯ

COLCETI

Большой переполох среди жителей элитных апартаментов на Зубовской улице вызвал сильный пожар, произошедший в понедельник утром.

Как стало известно «МК», дом был введен в эксплуатацию в апреле 2023 года. Пожар на площади 150 кв. метров произошел в 6-этажной части здания, где располагались апартаменты. Полыхали отделка и складируемое имущество. В 14.00 пожар был ликвидирован. Предположительно, причиной возгорания стали ошибки при проведении работ на крыше.

На месте происшествия оказалась 17-летняя школьница: ее родители купили квартиру на 3-м этаже апартаментов и в мае должны были переехать сюда. Сами родители сейчас по служебным делам в командировке (мама имеет свой бизнес, связанный с транспортной отраслью). Услышав о пожаре, они попросили дочь прийти на место и посмотреть, что происходит.

«Я очень переживаю, — призналась юная хозяйка квартиры. — Мы с мамой сами планировали ремонт, все продумывали. Очень надеюсь, что жилье не пострадало. Сама квартира дорогая, конечно, не меньше 100 миллионов стоила».

ГОРКА НЕ ВЫДЕРЖАЛА ТЯЖЕСТИ 10-ЛЕТНЕГО МАЛЬЧИКА

Школьник травмировал позвоночник, облокотившись на ограждение детской горки на площадке на Братеевской улице.

Как стало известно «МК», серьезную травму 10-летний мальчик получил в воскресенье в 11.30, решив скатиться с горки. На вершине мальчик прислонился к поверхности, которая, по идее, должна защищать детей от случайных падений. Но конструкция, державшаяся лишь на четырех хлипких саморезах, вместе с ребенком упала с двухметровой высоты. Ребенка госпитализировали с травмой поясницы и ушибом шейных позвонков. Родители мальчика планируют обратиться в Следственный комитет.

В МОСКВУ ВЕРНЕТСЯ ПЕРВОЕ ПОСЛЕВОЕННОЕ ТАКСИ

Московские реставраторы восстановили первое послевоенное такси — автомобиль модели «ГАЗ-М20А» «Победа». Уникальная машина была выпущена в 1954 году.

Как выяснил «МК», до передачи в Музей транспорта Москвы экспонат находился в частной собственности. Автомобиль был поврежден: кузов имел обширную коррозию, а салон практически отсутствовал. Поэтому процесс реставрации длился более 1,5 лет. Кстати, после Победы в Москве катастрофически не хватало автомобилей такси. Только с 1947 года в таксопарки стали поступать крупные партии автомобилей «Победа». Серийное производство было налажено на базе второй и третьей серий легендарного «ГАЗ-М20А» «Победа» в 1949 году. От первоначальной модели такси «Победа» отличалось особой комплектацией салона. В нем были таксометр вместо радиоприемника и износостойкая обивка сидений. Впервые появились опознавательные знаки такси — шашечки и зеленый огонек за ветровым стеклом.

MOS.RU

Для реставрации автомобиля использовали донорский кузов от «ГАЗ-М20». Специалисты сохранили и восстановили обшивку, крылья и другие элементы экстерьера автомобиля. Приборную панель таксомотора менять не стали, а вот обивку салона перешили, использовав в качестве материала дерматин аутентичного цвета. Также реставраторы полностью перебрали силовой агрегат, тормозную и топливную системы.

ВОЗМЕЗДИЕ НАСТИГЛО УБИЙЦУ ПОДРОСТКА ЧЕРЕЗ 27 ЛЕТ

Художник и блогер сменит модные тусовки на колонию строгого режима из-за грехов юности. Следователям удалось доказать, что 45-летний мужчина в далеком 1997 году совершил жестокое изнасилование и убийство своего ровесника.

Как сообщал в свое время «МК», 27 лет назад жертвой преступника стал 17-летний учащийся ПТУ. Обнаженный труп юноши нашли в техническом помещении чердака жилого дома на улице Поликарпова. Тело было спрятано в нише так, что без посторонней помощи обнаружить его было нереально. Собственно, именно убийца подсказал, где искать мертвеца. К тому времени подросток несколько дней числился пропавшим без вести, милиционеры усиленно опрашивали его однокурсников; и один из них внезапно признался в убийстве. Он заявил, что после практики, которую ребята проходили на самолетостроительном заводе, компания отправилась выпивать на чердак. В какой-то момент соученики остались вдвоем, и опьяневший подросток изнасиловал, а затем случайно задушил другого. Испугавшись содеянного, он спрятал тело в укромном месте, но долго носить в себе тайну не смог. Однако уже через несколько дней парень заявил, что признания выбили у него силой. Доказать причастность тинейджера к убийству тогда не удалось.

Недавно, изучая материалы нераскрытых преступлений прошлых лет, следователи столичного ГСУ СКР вновь проверили все доказательства по делу об убийстве подростка. Найденные тогда улики помогли установить истину — с погибшим расправился именно собутыльник. Он имел репутацию кичливого и взбалмошного юноши, в то время как второй парень слыл тихоней, над ним многие издевались. В тот вечер нетрезвый приятель решил продемонстрировать свою власть в полной мере и настолько увлекся, что задушил несчастного.

Злодей долгое время работал поваром, потом открыл в себе талант художника, стал выставляться в различных галереях, завел собственный блог об искусстве… До последнего мужчина отказывался признавать себя виновным в изнасиловании — он понимал, что, поскольку уже являлся подозреваемым в убийстве, по этой статье УК срок давности для него истек. Но улики, собранные сотрудниками ГСУ, были неопровержимы. Как сообщила старший следователь Головинского межрайонного следственного отдела Вероника Конева, обвиняемый приговорен Савеловским судом столицы к 8,5 года лишения свободы.

NON-STOP

Подготовила Елена КОРОТКОВА

КАДР

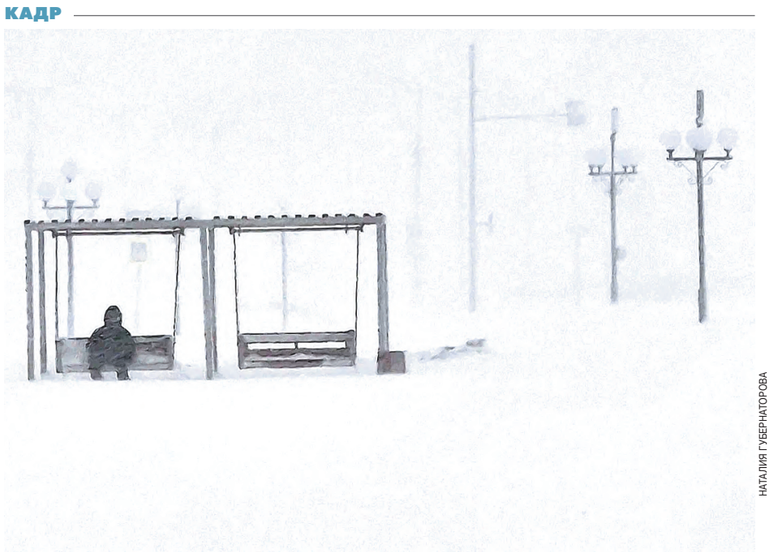

НАТАЛИЯ ГУБЕРНАТОРОВА

Петропавловск-Камчатский накрыло снежным циклоном, который принес в город снега столько, сколько его не было за предыдущие три месяца. Дороги и улицы просто исчезли под метровыми сугробами. Людям приходится работать лопатами, чтобы проложить себе путь. В результате снежных заносов краевой центр оказался практически парализован. Снегопад сопровождался сильным ветром до 28 м/с. В аэропорту отменили рейсы, в детсадах и школах отменили занятия. Не смогли открыться магазины. Власти города попросили работодателей перевести сотрудников на удаленку. Службы спасения взяли на себя обеспечение проезда к больницам. И еще им приходится постоянно «отвлекаться» на извлечение автомобилистов из снежного плена.

НАТАЛИЯ ГУБЕРНАТОРОВА

ЦИФРА

Более 5 млн евро стоит самая дорогая собака в мире

За такую сумму приобрел пса по кличке Оками коллекционер из Индии. Утверждается, что 8-месячный щенок — единственная в мире помесь волка и немецкой овчарки. Оками уже весит 75 кг и съедает 3 кг сырого мяса в день.

СОЦСЕТИ

ТРАГЕДИЯ

СОЦСЕТИ

ВОДИТЕЛЬ ПОГУБИЛ ЛЮДЕЙ ИЗ-ЗА СОЛНЦА

В страшном ДТП близ аэропорта Симферополя погибли 6 человек, пострадали 20 человек. Авария случилась утром возле села Укромное, что в районе симферопольского аэропорта. Автобус КАВЗ рейса Саки — Симферополь с 32 пассажирами въехал в прицеп стоящего на обочине грузовика. По словам водителя автобуса 1963 года рождения, его ослепило солнце, в результате чего он не заметил прицеп. Освидетельствование показало, что шофер был трезв. От столкновения нос автобуса правее водителя превратился в лепешку, удар пришелся на передние сиденья. Пять человек погибли на месте. Еще один позже скончался в больнице. Из 20 пострадавших 17 человек были госпитализированы, среди них один несовершеннолетний. По факту ДТП были возбуждены два уголовных дела. Одно по статье о нарушении правил дорожного движения, повлекшем по неосторожности смерть двух и более людей. Второе по статье об оказании услуг, не отвечающих требованиям безопасности.

САНКЦИИ

ЗА ВЫВОЗ БЕНЗИНА — ШТРАФ В 20 МЛН

Европейцам запретили вывозить из Калининградской области бензин, водку и сигареты. Причем этот запрет ввел для граждан ЕС Брюссель. На это обратило внимание издание «Русский Запад», которому в руки попала памятка, выдаваемая польскими пограничниками на пунктах пропуска в Гжехотке и Безледах. Как следует из переведенного текста, Регламент Совета (ЕС) № 833/2014 ввел запрет на покупку и импорт из Российской Федерации: «сырой нефти и нефтепродуктов; неденатурированного этилового спирта с объемной крепостью спирта менее 80 % об.; водки, настоек и прочих спиртных напитков; сигар, даже обрезанных или необрезанных, сигарилл и сигарет из табака или заменителей табака». Путешественников предупреждают, что у них в баках должно быть достаточно топлива, чтобы вернуться домой и не закупать его на российской территории. Также есть предупреждение, что «несоблюдение действующих правовых норм законодательства может повлечь за собой административный штраф в размере до 20 000 000 злотых, а также уголовную ответственность».

ПОЗДРАВЛЯЕМ!

ЕВГЕНИЯ ГЕРАСИМОВА НАГРАДИЛИ НАГРУДНЫМ ЗНАКОМ «ВСЕ ДЛЯ ПОБЕДЫ»

Руководитель исполкома Общероссийского народного фронта Михаил Кузнецов вручил нагрудный знак «Народный фронт. Все для Победы» депутату Мосгордумы, актеру и кинорежиссеру Евгению Герасимову. Награды он удостоен с формулировкой «за весомый вклад в поддержку участников специальной военной операции, а также мирных жителей воссоединенных и приграничных регионов». «МК» присоединяется к многочисленным поздравлениям в адрес Евгения Владимировича, удостоенного столь престижной награды.

MOSCOWER.RU

ЗЛОБА ДНЯ

БЛЕСК БЕЗ НИЩЕТЫ «ЧЕЛНОЧНОЙ ДИПЛОМАТИИ»

с 1-й стр.

Об этом вечно говорят СМИ, потому что им нужно о чем-то говорить. Гораздо важнее, получим ли мы крепкое мирное соглашение». И у нас готов вывод: то, что происходит в Саудовской Аравии, если и имеет значение, то глубоко второстепенное. Правильно? Совсем неправильно, я бы сказал даже, радикально неправильно.

Даже у самой высокой пирамиды должен быть фундамент, который крепко стоит на низкой земле. То, что в плане переговоров по Украине мы имеем сейчас — или имели до начала «челночной дипломатии» в Эр-Рияде, — верхушка пирамиды, парящая в воздухе. На уровне президентов Путина и Трампа есть понимание общих целей и взаимной готовности идти вперед. Но для того чтобы это понимание начало реально работать и приносить результаты, пирамида должна быть достроена и наполнена конкретикой.

Официальный Киев вместе со своей «группой поддержки» в странах Запада по-прежнему настроен на саботаж переговоров и подрыв любых договоренностей. И для достижения этих целей у режима Зеленского есть четко отработанная политическая технология: соглашаться на все «в принципе», но потом топить все на практике и при этом указывать «обвинительным перстом» на Россию. Мол, смотрите, это не мы все разрушили, это они! Давайте-ка введем против них еще какие-нибудь санкции! Украинское начальство считает себя «колобком», у которого достаточно опыта для того, чтобы уйти еще и от «дедушки» Трампа. Киев подобен рыбе, которая постоянно выскальзывает из рук рыбака. И для того чтобы сдвинуть с места «рыбалку» — ой, простите, переговорный процесс, — Зеленскому надо показать, что эта технология больше не работает.

Российская делегация прибыла в отель на переговоры.

РИА «НОВОСТИ»

Частично эта задача уже решена. Во время своего последнего визита в США «колобок» выкатился из Белого дома в весьма потрепанном состоянии. Но такой политический урок не может и не должен быть изолированным. Он должен спуститься с президентского уровня на уровень украинского начальства второго и третьего эшелонов. Первые лица не могут и не должны делать все. Их задача — определять основные принципы. А дальше начинается «техническая» работа, которая в реальности является какой угодно, но только не технической — наполнение общих договоренностей конкретикой, привязка этих договоренностей к «земле».

Подобная «черновая» работа необходима при разрешении абсолютно любых сложных политических конфликтов. Но в нашем данном конкретном случае она необходима вдвойне. Как я уже сказал, официальный Киев идеально освоил такой «подвид» дипломатического мастерства, как искусство находить лазейки и щели в договоренностях и потом выворачивать эти договоренности наизнанку. Единственный способ отучить режим Зеленского от этой привычки — сразу бить по рукам. Простите, снова извиняюсь: это вторично. Первично — в нынешней нестандартной ситуации, в которой сейчас находятся РФ и США, — это сначала четко договориться о конкретике между собой, затем связать этими договоренностями официальный Киев и только потом бить команду Зеленского по рукам.

И снова у меня не получилось исчерпывающе описать то, что происходит (или должно происходить) за закрытыми дверями в Эр-Рияде. Реальная жизнь и реальная дипломатия всегда сложнее любых умозрительных схем. Задача лишить людей Зеленского возможности «шалить» не является единственным приоритетом для американской делегации в Саудовской Аравии. При всем презрительном отношении Трампа к своим киевским визави эмиссары Зеленского все равно остаются в глазах американцев если не «своими», то «социально близкими».

И хотя формально у российских представителей в саудовской столице только один переговорный партнер, в реальности им все равно приходится «воевать на два фронта». Но все это не отменяет главного. Командам Путина и Трампа надо научиться припирать режим Зеленского к стенке — не оставлять ему физической возможности для саботажа и «двойного толкования» договоренностей. Сначала это должно касаться одного конкретного вопроса, потом двух, потом трех, а затем «далее по списку». У Киева должен выработаться «условный рефлекс» — саботаж больше если и работает, то только по принципу бумеранга. И вот если — или лучше когда — это произойдет, то от «технических» переговоров можно переходить к политическим — уже не о временном перемирии, а о чем-то более устойчивом и постоянном.

Михаил РОСТОВСКИЙ.

КРИЗИС

КАК НЕ НАСТУПИТЬ...

с 1-й стр.

«Сегодня в повестке дня вопрос черноморской инициативы и всех аспектов, связанных с возобновлением этой инициативы. Это было предложение президента Трампа, и президент Путин дал на это согласие. Именно с таким мандатом наша делегация отправилась в Эр-Рияд», — сказал Песков журналистам в понедельник, 24 марта.

Россия и США обсудят возобновление черноморской зерновой инициативы, которая действовала в 2022–2023 годах с целью создания безопасных маршрутов для экспорта зерна из украинских портов, а также снятие ограничений на поставки российской сельхозпродукции.

Песков подчеркнул, что российская сторона готова обсуждать детали, связанные с этой инициативой, однако отметил, что вопросов и сложностей в переговорах будет немало. Он напомнил, что ранее, когда гарантом соглашения выступал генеральный секретарь ООН Антониу Гутерриш, Россия выполнила все свои обязательства, в то время как встречные обязательства перед Москвой так и не были реализованы.

Говоря о перспективах переговоров, Песков отметил, что России импонирует подход новой администрации США, однако подчеркнул, что предстоящие консультации будут непростыми.

Спецпосланник США Стивен Уиткофф выразил надежду, что встреча станет шагом к полному прекращению огня. «Я думаю, что в понедельник в Саудовской Аравии вы увидите реальный прогресс, особенно в том, что касается перемирия между обеими странами в Черном море», — сказал Уиткофф в интервью Fox News.

Советник Трампа по нацбезопасности США Майкл Уолтц сказал, что переговоры будут сосредоточены на предложении о прекращении огня в Черном море, чтобы «обе стороны могли перевозить зерно, топливо и возобновить торговлю».

Российские ракеты в порту Одессы ударили по сухогрузу, перевозившему оружие вместо зерна.

СОЦСЕТИ

«Мы поговорим о линии контроля, которая является фактической линией фронта, поддерживающей мир, ...проведем своего рода дискуссию о территории для прочного мира», — сказал Уолтц в интервью CBS.

По словам Василия Дандыкина, в прошлый раз зерновая сделка сорвалась из-за несоблюдения обязательств со стороны ООН и Украины, а также из-за неработающего механизма процесса досмотра судов. В этот раз надо учесть все ошибки.

— У нас уже были договоренности по Черному морю — зерновая сделка, которая стала нам уроком, — говорит эксперт. — Тогда суда, следовавшие в украинские порты, перевозившие оружие киевскому режиму, не подвергались досмотру. Киев говорил о «безопасности судоходства» и в то же самое время использовал безэкипажные катера для ударов по Крыму и кораблям российского Черноморского флота. Опыт тех событий показал, что отсутствие механизма контроля и досмотра судов на входе и выходе из акватории может быть использовано против России, в ущерб нашей безопасности.

Сейчас, чтобы избежать повторения подобных ситуаций, важно обеспечить гарантии безопасности, включая обязательный досмотр судов, следующих в украинские порты. Эти вопросы, вероятно, будут решаться с учетом прошлого опыта, а переговорщики с нашей стороны, обладая необходимыми знаниями, смогут выработать эффективные меры для предотвращения угроз.

— Василий Алексеевич, кто будет досматривать корабли?

— Необходимо создание совместных миссий для контроля и досмотра судов, но при этом важно, чтобы такие механизмы работали честно и не были односторонними. Опыт прошлого, включая Минские соглашения, стамбульские переговоры и другие дипломатические инициативы, показал, что договоренности часто нарушались украинской стороной. Например, когда Россия соблюдала обязательства, Украина игнорировала их.

Сейчас важно занимать твердую переговорную позицию. Дипломатия должна быть принципиальной и последовательной. Подрыв «Северных потоков» и другие инциденты на море показывают, что без четких гарантий и контроля договоренности могут быть использованы одной стороной.

— А если Киев продолжит нарушать договоренности?

— Утираться не будем. Если договоренности нарушаются, то ответные меры должны быть жесткими и незамедлительными. Это не игры в песочнице, а серьезная ситуация, где малейшее нарушение с одной стороны должно восприниматься как вызов и требует адекватного ответа. Иначе это приведет к дальнейшему игнорированию наших интересов и к эскалации конфликта.

— По каким целям будем бить в случае нарушения Украиной своих обязательств?

— Что касается конкретных целей и ударов по Украине, то, например, Львов уже подвергался ударам — была разрушена академия сухопутных войск. Однако, думаю, важно будет сосредоточиться на ключевых объектах, связанных с Черным морем, на таких портах, как Одесса. Это стратегически важный регион, и контроль над ним имеет значение не только для нас, но и для американцев, которые заинтересованы в стабильности и функционировании этой зоны.

Ольга ФЕДОРОВА.

ТОЧЕЧНАЯ ЛИКВИДАЦИЯ

Войска прикрытия границы отражают атаки ВСУ на границе с Белгородской областью

Обстановка в Белгородской области, куда сунулся противник после разгрома своих основных сил в курском приграничье, остается напряженной. Вэсэушники малыми группами пытаются рассредоточиться по посадкам в районе приграничного населенного пункта Демидовка и обойти его левее. Наши подразделения, имеющие бесценный опыт боев в Курской области, по некоторым данным, за неделю уничтожили здесь до 500 солдат ВСУ.

По словам экспертов, таким образом враг пытается отвлечь наше внимание от Курской области, а также сорвать наши планы по созданию зоны безопасности в Сумской области. Военный эксперт, бывший офицер спецназа полковник в отставке Анатолий Матвийчук рассказал «МК» об обстановке в Белгородской области и объяснил, почему противнику дают возможность «побегать по лесопосадкам».

Непростой остается обстановка в приграничье. Противник продолжает попытки вклиниться в нашу оборону и принимает весьма странные тактические решения. Чтобы задержаться в нашем курском приграничье, ему пришлось пожертвовать жизнями сотен своих солдат, которые были переброшены на границу с Белгородской областью.

С одной стороны, по оценке экспертов, противнику отчасти удается отвлечь наши силы из Курской области. Ряд отличившихся в боях за Суджу бригад и подразделений беспилотников переброшены на границу Белгородской области. Но, с другой стороны, ВСУ несут громадные потери при попытке зайти в нашу деревню Демидовка, которая, к сожалению, постепенно превращается в руины.

Ряд ресурсов, со ссылкой на свои источники с мест, сообщил 24 марта, что боевики малыми пехотными группами все же смогли прорваться к южной окраине приграничной Демидовки. Другие каналы сообщают, что закрепиться противник не смог. Бойцы 83-го полка сообщают о том, что в поселке «идут точечные перестрелки».

Появилась также информация о том, что пехотные группы ВСУ попытались обойти Демидовку, чтобы проникнуть в Поповку. Наши пограничники дали противнику отпор.

По мнению аналитиков, бои за рубеж Демидовка — Поповка — Графовка в Белгородской области носят, судя по всему, отвлекающий характер. Эти белгородские села находятся в районе, который примыкает к Курской области, откуда наши войска выбивают остатки ВСУ.

Кроме того, противник всеми силами пытается сорвать наши планы по созданию крупного плацдарма уже на его территории — в Сумской области, которая нам хорошо подходит для наступательных операций.

Между тем и в курско-сумском приграничье наши части постепенно усиливают давление на противника. 24 марта они вышли к контрольно-пропускному пункту «Суджа» с севера. Потеряв контроль над этим объектом, противник лишается основного канала снабжения остатков своей группировки в Суджанском районе Курской области. Теперь снабжение может идти исключительно лесами и по полям.

По словам военного эксперта Анатолия Матвийчука, Зеленский находится «в прострации» — именно сейчас ему позарез нужны козыри, которых нет. Требования Киева выливаются в «гениальные» операции, которые несут только потери для украинской армии. Примером такой операции стала и попытка вторжения в Белгородскую область.

MIL.RU

— Противник уже не первые сутки атакует населенный пункт Демидовка. Но наши войска удерживают контроль над деревней и всей Белгородской областью. Наши войска держат удар и сопротивляются контратакам. Ситуация довольно тяжелая, но контролируемая. Противник сунулся, но нарвался на подготовленную оборону: там не только самые лучшие подразделения, но и мощно укрепленные районы.

— Почему так сложно выбить противника из приграничья? Чего нам не хватает?

— Нет, всего хватает. Просто противник высокомобилен (ВСУ, например, активно применяют мотоциклы для штурмовых действий. — «МК»). Там, где у него не получается прорыв, он отступает, быстро передвигается влево-вправо, сосредотачивается, затем снова пытается прорваться. Думаю, что это мы взяли такую тактику, даем ему возможность побегать по лесопосадкам, все равно он будет уничтожен, когда выйдет на рубежи, которые мы подготовили.

— Анатолий Андреевич, какими резервами обладает противник в Сумской области?

— На Сумском направлении у него около трех вновь сформированных бригад, которые он бережет. Он пытается ими прикрывать свои тыловые районы и контратаковать на Курском и Белгородском направлениях. Но наши силы специальных операций проводят диверсии на дорогах, уничтожают выдвигающиеся колонны противника в районах сосредоточения. И самое главное — здесь полностью прервана логистика, противник испытывает огромный недостаток в боеприпасах и личном составе.

Дарья ФЕДОТОВА.

КУРЬЕР КУЛЬТУРЫ

ОБЪЯВЛЕНЫ ЛАУРЕАТЫ ПРЕМИЙ ПРЕЗИДЕНТА

Победителем в одной из номинаций стал издатель книги о Владимире Путине

Накануне Дня работника культуры в Москве объявили лауреатов двух президентских наград — премии для молодых деятелей культуры, а также премии в области литературы и искусства за произведения для детей и юношества.

Имена отмеченных указом главы государства назвали помощник президента Владимир Мединский (недавно избранный председателем Союза писателей России) и заместитель председателя Совета при Президенте РФ по культуре и искусству, известный режиссер Карен Шахназаров.

Мединскому выпала роль назвать имена молодого архитектора Алексея Капустина, известного в том числе реставрационными проектами на территории Новороссии, дирижера и худрука Московского государственного академического симфонического оркестра Ивана Никифорчина и артистки балета, примы Мариинки Ренаты Шакировой. Соответственно, премии они получили за вклад в сохранение и развитие традиций отечественной архитектуры, вклад в развитие отечественной музыкальной культуры и «за сохранение и приумножение традиций отечественного хореографического искусства, вклад в популяризацию русского искусства».

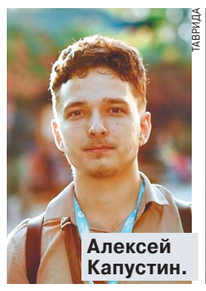

ТАВРИДА

Алексей Капустин.

WIKIPEDIA.ORG

Иван Никифорчин.

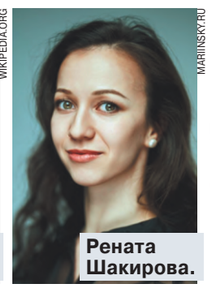

MARIINSKY.RU

Рената Шакирова.

PRODETUT.RU

Ольга Ионайтис.

LABIRINT.RU

Леонид Рожников.

YARWIKI.RU

Леонид Фрадкин.

SPIVAKOV.RU

Марина Егорова.

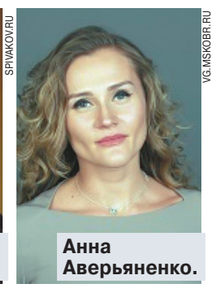

VG.MSKOBR.RU

Анна Аверьяненко.

В свою очередь Шахназаров объявил имена, представленные лидеру России по итогам тайного голосования членов Совета по культуре. В детлитовской номинации на высшем государственном уровне отмечены вклад в развитие искусства иллюстрации детской книги художницы Ольги Ионайтис; вклад в развитие литературы для детей и юношества, просветительскую деятельность Леонида Рожникова (писателя и издателя, выпустившего среди прочего книгу «Владимир Путин. Из летописи XXI века» в серии «Собиратели Земли Русской»). А также заслуги в патриотическом воспитании подрастающего поколения коллектива Ансамбля песни и пляски имени В.С.Локтева учреждения «Воробьевы горы» в составе худрука Леонида Фрадкина, главного балетмейстера Марины Егоровой и главного хормейстера Анны Аверьяненко.

Мединский и Шахназаров напомнили представителям прессы, что церемония вручения наград пройдет 25 марта в Кремле. А единственный прозвучавший в пресс-центре вопрос: «На что имеют право победители потратить денежную составляющую» — остался без ответа. «Отличный вопрос. Но мы не лауреаты. У лауреатов спросите», — иронично предложил Владимир Ростиславович.

Иван ВОЛОСЮК.

СЕГОДНЯ

ДЕНЬГИ

«ДАЖЕ У ВАЛЮТЧИКОВ НЕТ»

ИРИНА БОБРОВА

с 1-й стр. В одном из отделений крупнейшего банка России валютный кассир приподняла очки после вопроса: есть ли новые доллары?

— Откуда? У нас санкции! Новых долларов у банка нет, а народ свои давно не продает, — судя по всему, заученный ответ она повторяет много раз на дню. — Старых купюр полно, но их никто не берет.

— А евро нового образца имеются?

Женщина достала пакетик, в котором завалялось несколько банкнот евро. Пересчитала.

— Всё, что осталось, — выложила на стол. — Новые купюры есть номиналом 500 и 200, правда, на них маленькие подписи стоят. Видимо, кому-то выдали такие, люди нам продали. Купюры меньшим достоинством остались только старые. Евро тоже предпочитают брать только новые.

В другом банке новые доллары имелись в небольшом количестве, но были нюансы.

— На них печати проставили. Вроде не бракованные, но банкноты в таком состоянии во многих странах не примут, — предупредила кассир. — Народ их не покупает, а других у нас нет.

В третьем банке посоветовали не брезговать старыми долларами: «Скоро и этих не останется».

— Вы лучше сходите в обменные пункты, они старые купюры давно не принимают, наверняка новые есть в наличии, — рекомендовала собеседница. — По банкам искать новые доллары бесполезно.

В обменных пунктах ситуация оказалась не лучше.

— Чтобы купить новые доллары, вам надо здесь с утра дежурить на случай, если кто-то продаст, — проинформировала сотрудница обменника. — Вчера мужчина продал нам 200 долларов, так их тут же выкупили. Такие доллары не залеживаются.

Найти заветные долларовые купюры нового образца нам удалось в обменном пункте коммерческого банка.

— Вам сколько надо? 1300? Есть! — улыбнулась женщина в окошке.

Вот только курс доллара оказался высоким — по 92,5 рубля. Тогда как в других банках — 87,2.

— Новые доллары — дефицитный товар. Перед майскими праздниками разбирают их быстро, — проинформировала женщина. — По курсу ЦБ вам их не купить. Если видите на табло продажу по 87, то речь явно идет о старых купюрах.

В чатах москвичи бурно обсуждают данную проблему.

«Новые купюры еле достали. Звонили в один малоизвестный банк каждые 20 минут, узнавали, в каком отделении появится требуемая сумма. Потом бронировали через сайт банка с подтверждением на Госуслугах. Но валюту уводили из-под носа. Пока забронируешь — ее уже там нет. Дефицит и растущий спрос ощущаются», — написала в чате девушка.

Гораздо хуже ситуация с долларами обстоит в регионах. Во многих городах их просто нет.

— В Тюмени за новыми долларами давно гоняются, — рассказывает мужчина. — Если в банке нет знакомых, то шансов нет. У меня подруга работает в кассе. Как только им приносят новые купюры, сразу звонит. По-другому никак. В Челябинской области приятель уже 3 месяца не может купить синие доллары.

Единственный способ купить нужную валюту за пределами Москвы — обратиться на черный рынок. Чаты по покупке и продаже валюты есть в каждом городе. Но сейчас народ жалуется, что спрос на новые доллары превышает предложение и менялы задирают цены.

— На черном рынке новые доллары продавали дороже, чем в банке. Но зато они всегда были в наличии. А сейчас закончились, — посетовал житель Красноярска.

Ирина БОБРОВА.

АЛЕКСАНДР АСТАФЬЕВ

МАРТОВСКИЕ КАЧЕЛИ РУБЛЯ

Ждать ли ослабления курса нацвалюты?

Мартовские колебания курса рубля не поддаются никакой экономической логике. Судите сами: еще в начале месяца доллар стоил порядка 90 рублей, затем за 10 дней подешевел почти на 10 рублей, дойдя до 81. А к 24 марта «американец» столь же неожиданно укрепился почти до 85 рублей. На фоне этой волатильности чего нам ждать от валютного курса в апреле, в какую сторону качнется рубль в середине весны?

Большинство экспертов считают, что мартовские качели рубля определялись геополитическими факторами: игроки рынка активно реагировали на переговоры, заявления политических лидеров, налеты беспилотников и ход боевых действий в зоне СВО. Чисто экономические факторы отошли на второй план. Вероятно, и дальше будет так же. Во всяком случае, финансовый аналитик Сергей Дроздов воздерживается от прогнозов по дальнейшему курсу рубля, потому что «все зависит от геополитики». Национальная валюта укрепляется на ожиданиях, что вскоре ситуация будет нормализована и с России снимут санкции. «Прогнозировать, как себя поведет рубль в таких условиях, все равно что гадать на кофейной гуще», — считает эксперт.

При этом он полагает, что рубль в последние дни, хоть и просел по отношению к доллару, все равно остается на вполне приемлемом уровне.

— До начала СВО верхняя граница доллара держалась на тех же позициях, что и сейчас, — в диапазоне 85–86 рублей, — говорит эксперт. — При таких значениях можно и валюту покупать (а скоро начнется период отпусков), и обновлять парк своих авто.

А вообще Дроздов не исключает, что в дальнейшем курс рубля вернется к своим прежним значениям, в которых ему было комфортно находиться в последние месяцы: 90–100 за доллар.

— О себе заявят экспортеры, которым невыгоден крепкий рубль, — продолжает аналитик. — И правительство, скорее всего, пойдет им навстречу. Хотя наверху все чаще заявляют, что наша экономика «слезла с нефтяной иглы». Если это так, то валютный курс должен устраивать всех — и экспортеров, и импортеров, и население.

Главный научный сотрудник Института экономики РАН Игорь Николаев также считает, что основной фактор, который сегодня влияет на волатильность национальной валюты, это все-таки геополитика.

— А ход геополитических событий очень неопределенный и малопредсказуемый, — утверждает эксперт. — По этой причине прогнозы меняются чуть ли не каждый день. Геополитика играет большую роль, под нее выстраиваются совершенно разные сценарии.

— А если сконцентрироваться только на экономике?

— Есть объективные причины, которые заставляют правительство, мягко говоря, не очень сильно укреплять рубль. Иначе чем наполнять бюджет? Снова залезать в Фонд национального благосостояния? Но там ликвидная часть уже значительно сократилась — до 3 с небольшим триллионов рублей. Во всероссийских масштабах это не такой уж и большой резерв.

Но полагаю, что курс доллара уже в скором времени снова будет ближе к 90 рублям. Однако сильная волатильность валютного курса сохранится. В какой-то степени на нее повлияет и решение ЦБ сохранить ключевую ставку на высоком уровне в 21%.

— По вашему мнению, какие экономические факторы могут в ближайшее время повлиять на курс национальной валюты?

— На днях будут опубликованы данные Росстата о состоянии промышленного производства в феврале. Уже в январе промышленность серьезно затормозила по сравнению с декабрем 2024 года. В феврале, учитывая высокую базу в феврале минувшего года, рост промышленности может показать минимальные значения или даже остановиться. А это ключевой вид экономической деятельности. Если экономика серьезно затормозится, для курса рубля это станет фундаментальным фактором его ослабления.

— А на его укрепление что может повлиять?

— Например, нефтяная конъюнктура. Если цены на нефть будут высокие, мы увидим рост валютных поступлений в бюджет, что отразится на курсе рубля. Однако цены на нефть во многом зависят от той же геополитики.

— Стоит ли вообще сейчас беспокоиться о курсе национальной валюты? Ведь в краткосрочной перспективе он на нашу жизнь просто не успевает влиять…

— Не совсем так. Буквально сразу курс сказывается на туристической отрасли, не зря же многие россияне бросились покупать загранпутевки не только на весну, но и на лето, когда доллар опустился до 81 рубля. Да, цены в магазине при слабом долларе не снизятся, это мы знаем на собственном многолетнем потребительском опыте. Но вот если рубль упадет, то ценники будут совсем другими, куда менее привлекательными.

Кроме того, волатильность рубля в целом повышает неопределенность экономической ситуации. И, как правило, подстегивает рост цен. Почему годовая инфляция при нынешней ключевой ставке у нас сегодня выше 10%? Как раз из-за высокой неопределенности, рисков. Производители страхуют свой бизнес тем, что «на всякий случай» повышают цены. Это мы наглядно видим по ценникам в магазинах.

Владимир ЧУПРИН.

ЗАКОН

БЕДНЯКАМ В СУДАХ НЕ МЕСТО

Новые ставки судебных госпошлин перевели Фемиду в разряд недоступных богинь Олимпа

До недавних пор Фемида была практически идеальной женщиной. Но с легкой руки Минфина прошлой осенью она прошла что-то вроде тренинга личностного роста. И теперь к нашей обновленной богине правосудия, которая стала лучшей версией себя, не всякий подберется. К льготным категориям граждан она, конечно, благосклонность сохранила. А вот остальных теперь оценивает по толщине кошелька при первом же знакомстве, гордо глядя на них вниз с Олимпа.

«Нечего нашей Фемиде быть такой доступной!» — видимо, как-то так рассуждали в кабмине, когда полгода назад решили поднять размеры судебных госпошлин. В среднем ставки подскочили в 10 раз. В целом всё логично: боги, пусть и древнегреческие, на то и боги, чтоб быть недоступными.

У Госдумы, которая приняла в сентябре 2024-го закон о повышении госпошлин, теперь словно повязка с глаз слетела. Думцы внезапно осознали: то, что они тогда сделали, не вполне социально. Или, хуже того, не вполне конституционно.

За подтверждением (или опровержением, если повезет) своих опасений они обратились в Конституционный суд. Принятый нижней палатой полгода назад закон теперь у этой же палаты вызывает массу вопросов и нареканий.

«Надо было еще тогда всё обсудить, но процедура была скомканной», — объяснил причину теперешней рефлексии Алексей Куринный (КПРФ). Новые ставки госпошлин кабмин тогда «зашил» в другие поправки в Налоговый кодекс и вынес их на рассмотрение ГД сразу ко второму чтению.

— Без всякого обсуждения второе и третье чтения прошли в один день, — сетовал Куринный на «круглом столе», который его фракция собрала в Доме союзов 24 марта.

Думцы надеются хотя бы у высшей судебной инстанции получить внятное разъяснение: скачок цен на правосудие в 10–50 раз — это вообще нормально? Да, ставки до этого не повышались годами. Но доходы населения по экспоненте не растут.

Это только первый вопрос. Второй напрямую касается самой процедуры протаскивания поправок на базе уже концептуально одобренных законопроектов по сокращенной процедуре. Адвокат Сергей Пепеляев назвал такую практику «поправочным экстремизмом» и выразил надежду на то, что у КС хватит «конституционной злости» выступить с жесткой позицией.

— На 300 рублей даже пачку бумаги уже не купишь! — раздался за «круглым столом» голос в поддержку новых ставок. До принятия поправок, кстати, 300 рублей стоило подать иск неимущественного характера. О защите чести и достоинства, например. Или о защите права на изобретение, над которым вы пахали полжизни. Но да, пачку бумаги на эти деньги и вправду не купить. Теперь такие иски стоят 3000 рублей.

Фискальная функция — это только одно «лицо» госпошлин. Еще они должны играть роль демпфера и отсекать всякого рода сутяг с массовыми, но несущественными исками и жалобами, разгружая тем самым суды, — такова задумка.

— Я человек, который не так часто ходит в суды. Но и мне доводилось слушать резолютивную часть решения в полночь. И мне доводилось приходить в суд и видеть там простыню со списком дел на день: 9.52 — первое дело, 9.53 — второе, 9.54 — третье, — встал на защиту реформы доцент кафедры обязательственного права Российской школы частного права им. С.С.Алексеева при президенте РФ Олег Зайцев. — Судьи месяцами не отписывают решения. Не потому, что они плохие, а потому что у них нет времени.

Видимо, у разработчиков новых ставок пошлин логика была такой: если гражданин страсть как любит судиться, надо сделать так, чтоб визит к психиатру ему обошелся дешевле похода в суд. Но вот, кстати, вопрос знатокам: может ли отъявленный псих и хронический сутяга подать обоснованный иск? И еще вопрос им же: кто, кроме судьи, в момент принятия решения по делу вправе устанавливать, обоснованный это был иск или нет?

Пока ни практикующие юристы, ни чиновники финансового блока правительства не могут с полной уверенностью сказать, с какой из своих ролей новые госпошлины справились лучше. Чрезмерная нагрузка на суды — это признанный факт. Из года в год количество дел растет, в 2024-м суды рассмотрели 42 млн дел. Станет ли с новыми пошлинами меньше, будет понятно только в начале следующего года.

— Правосудие — это не та функция, которую следовало бы измерять в граммах, килограммах и количестве. Это функция, которую государство обязано выполнять независимо от того, какие условия существуют. Есть деньги, нет денег — суды должны работать, — уверен политолог Олег Захаров.

Желая создать демпфер, государство на деле создало заградотряд.

Например, иски пострадавших от последствий утечек чувствительных персональных данных. Это адреса, паспортные данные, биометрия — все то, что открывает мошенникам путь к оформлению на граждан левых кредитов. Таких дел у судов немало, люди пытаются взыскать с гигантов IT-сферы компенсацию морального вреда. Пострадавшие от утечек такие споры выигрывают, но это пиррова победа. Присуждают им не более пяти тысяч рублей. Чтобы подать такой иск в суд, надо заплатить 3000 рублей госпошлины.

Апелляционная жалоба теперь обходится в среднем в 20 раз дороже. Развестись через суд стоит 5000 вместо прежних 650 рублей.

В думских рядах на почве роста госпошлин произошел настоящий водораздел. Он же случился и в рядах юристов. Если одни расценивают новые ставки как заградительный тариф и введение антисоциального финансового ценза для истцов и заявителей, то другие стоят на позициях «цена–качество».

Сколько лет потребовалось, чтобы вымарать слово «услуга» из сферы образования? По закону сохранения энергии оно никуда не делось. Просто перекочевало из образования в судебную систему. Ведь именно услуга должна непременно оплачиваться по цене, сформированной законами рынка. От этого рыночного привкуса всеми силами отмахиваются даже адвокаты, называя свою работу не услугой, а помощью. Пускай суды в результате скачка ставок и будут разгружены, но представлять Фемиду кричащей «свободная касса!», ей-богу, неловко.

Однако права-то на обращение в суд этими поправками никто у граждан не отнимал, парируют сторонники рыночных цен. Конечно, не отнимал. Только вот кажется, что теперь, стоя на пороге храма правосудия, у граждан в голове будет звучать голос героя Валентина Гафта из рязановского «Гаража»: «Золотой мой, что-что, а право-то вы имеете».

Татьяна АНТОНОВА.

СВОБОДНАЯ ТЕМА

Николай НОВИЧКОВ,
депутат Государственной думы,
доктор экономических наук, профессор

МИРОВАЯ КОММУНАЛЬНАЯ КВАРТИРА

Что такое глобальные макрорегионы и почему их столкновение неизбежно

Мы уже давно привыкли к тому, что человечество развивается в глобальном масштабе. Однако так было далеко не всегда. Амбиции того или иного государства-лидера в разные периоды истории распространялись, как правило, на географически обособленную территорию возникновения и развития данного государства. В исключительных случаях крайне амбициозная государственная система распространялась на многие цивилизации вокруг исторического ядра. Наиболее ярким примером последнего является Монгольская империя, созданная Чингисханом и его ближайшими потомками.

Однозначно глобальным мир стал формироваться только после Великих географических открытий и появления первых колониальных империй, а их распад во второй половине XX века уже сформировал общие контуры глобального мироустройства, которые мы в той или иной форме наблюдаем по сей день. Говоря о глобальном мироустройстве, совершенно однозначно понимаешь, что оно неоднородно, а мир далеко не монолитен и точно не интегрирован вокруг общих ценностей, идей или лидеров. Нас как человечество объединяет по факту лишь совместное проживание на одной планете. По сути, современный мир — это глобальное общежитие или коммунальная квартира со своими противоречиями, конфликтами, страстями и неадекватными соседями.

Есть ли какие-то признаки порядка или гармонии в данном сосуществовании? Они появляются, когда происходит интеграция в силу общих интересов, и эта интеграция проявляется, как правило, на региональном уровне. Мы знаем, что на мировой арене существует целый ряд международных объединений и квазигосударственных интеграционных образований.

Такие образования (вне зависимости от их организационной формы) называют макрорегионами, мирами или цивилизациями. Попробуем коротко разобраться, в чем их суть, сущность и содержание.

У данных образований есть целый ряд признаков, среди которых можно обозначить следующие: интенсивное экономическое сотрудничество внутри данной системы; отсутствие внутренних военных или глубинных политических конфликтов; наличие культурной, языковой, религиозной или иной идейно-духовной близости; готовность вместе отвечать на внешние военные, политические или иные вызовы и др. Общая экономика и культура так или иначе приводят к совместному научно-техническому развитию, а в перспективе и к технологическому суверенитету, что также нужно считать важнейшим признаком полноценной современной цивилизации. Сюда же важно отнести институты финансового и энергетического суверенитета, а также наличие инфраструктуры (например, логистической), позволяющей отвечать на глобальные экономические и иные вызовы.

Отдельные исследователи говорят, что экономический макрорегион среди всего прочего определяется еще и объемом постоянного внутреннего рынка, который призван обеспечивать стабильность и поступательность макроэкономического развития данного конкретного объединения вне зависимости от вызовов глобальной финансово-экономической конъюнктуры. В качестве минимально необходимого цифрового ориентира для внутреннего рынка макрорегиона называется численность постоянного населения в 300 миллионов человек, с чем в целом можно согласиться.

Очевидно, что миры-макрорегионы как цивилизационные образования не появляются быстро по воле тех или иных политических лидеров. Формирование данных систем подразумевает как необходимость временного ресурса, так и установление гармоничных обоснованных связей. Здесь одинаково важны и экономические отношения, и политические процессы, и культурно-духовные основания. Идеологию и общие ценности тех или иных цивилизационных образований тоже не стоит забывать, поскольку идеологически основания любого данного объединения всегда присутствуют, даже если об этом не говорят вслух.

Регионы-цивилизации, как показывает практика, это далеко не всегда объединения нескольких государств. История и современность знают, что на роль мира-макрорегиона может претендовать и отдельное государство, формирующее вокруг себя отдельный мир. Рассмотрим некоторые примеры.

Начнем с лидеров мировой экономической гонки, с КНР и США. Китай — крупнейшая экономика в мире по объему валового внутреннего продукта по паритету покупательной способности (ВВП ППС). Для большинства стран мира этот гигант — главный или крупнейший торгово-экономический партнер. Амбиции Поднебесной точно носят общемировой характер. Неслучайно в глобальные инициативы Китая «Сообщество единой судьбы человечества» и «Один пояс — один путь» вовлечены десятки стран по всему миру.

Можно ли выделить группу стран, которые входят в данный макрорегион в качестве младших партнеров? Здесь скорее надо говорить о степени вовлеченности, нежели о полноценной интеграции. В этой части в сферу китайского экономического и культурного влияния вовлечено колоссальное число стран по всему миру.

Что касается США, то Штаты традиционно продвигают себя как единственный или главный полюс мира; но глобальная политическая и экономическая реальности таковы, что говорить о некоем однозначном лидерстве давно не приходится. Мир стал не просто многополярным (каждый макрорегион — отдельный полюс), но и полицентричным. На карте мира появились новые амбициозные страны-лидеры, чье превосходство в той или иной сфере (например, в технологиях) иногда просто впечатляет. За успехом в глобальном бизнесе или самореализацией уже давно не надо ехать в Штаты. Тем не менее США как одна из крупнейших экономик мира и глобальный военно-политический игрок точно сохраняют амбиции значимой страны-цивилизации, и этот фактор точно нельзя игнорировать. Входят ли Мексика и Канада (или, например, Великобритания) в состав данного политико-экономического мира, это большой вопрос. Недавние шаги президента США Дональда Трампа точно поставили под сомнение перспективы однозначной интеграции данных стран с Соединенными Штатами.

Еще одним заметным миром-макрорегионом является Европейский союз. Нужно отдать должное нескольким поколениям лидеров Западной Европы: они построили действительно новое политико-экономическое объединение, крайне масштабное по факторам интеграции и уровню решенных задач. Тем не менее Европейский союз полон противоречий, к ЕС много вопросов по сути и содержанию их внешней политики и их военно-политических амбиций. О гомосексуальной повестке, экологическом безумии, тотальной русофобии и саморазрушении собственной промышленности даже не хочется вспоминать… Тем не менее ЕС пока остается важным макрорегионом в мире, и даже в силу географической близости его наличие необходимо учитывать.

Еще одним современным макрорегионом, имеющим глобальное позиционирование и глобальные амбиции, является Индия. Ее человеческие и экономические ресурсы уже сейчас позволяют ей претендовать на существенную роль в мире. Неслучайно индийское руководство выступило с глобальной инициативой «Одна Земля. Одна семья. Одно будущее», продвигая свой мир-субконтинент как один из центров мирового экономического и гуманитарного влияния и уже формируя свою периферию.

Несколько слов надо сказать о претендентах на роль новых макрорегионов, имеющих перспективы глобального влияния. Здесь однозначно нужно выделить Иран, выстраивающий отдельный шиитский мусульманский мир с влиянием во многих странах, от Северной и Восточной Африки до Афганистана. Что касается суннитского мира, то здесь на лидерство претендует Саудовская Аравия, активно занимающаяся не только региональной интеграцией, но и глобальным позиционированием, что, например, было эффективно продемонстрировано в момент недавнего предоставления переговорной площадки России и США.

Что касается нас, то, вспоминая известную фразу Путина о том, что Россия — это отдельная цивилизация, хочется отметить позитивные перспективы формирования вокруг нашей страны отдельного глобального политико-экономического макрорегиона. И для данного утверждения есть значительные основания. Здесь можно отметить устойчивый экономический рост нашей национальной экономики, укрепление экономической интеграции в Евразийском экономическом союзе (ЕАЭС), выход производителей из стран ЕАЭС на новые перспективные международные рынки. Добавлю, что в первой пятерке главных внешнеэкономических партнеров России по итогам 2024 года обозначены сразу два наших партнера по ЕАЭС — Белоруссия и Казахстан. В первую десятку также входят Армения и Узбекистан. Но вопросы тем не менее остаются… Первый: объем нашего собственного рынка, который пока недотягивает до искомых 300 млн человек. Второй: уровень технологического, инфраструктурного и финансового суверенитета, над которым еще предстоит много работать.

Теперь еще несколько слов надо сказать о мирном сосуществовании современных глобальных макрорегионов мира… Очевидно, что позитивных перспектив здесь точно не наблюдается, и на то есть как минимум три причины. Первая: постоянно возрастающее потребление всевозможных ресурсов и, как следствие, рост дефицита энергоносителей, продовольствия и др. Вторая причина: обостряющаяся конкуренция за глобальные рынки со стороны новых экономических и технологических центров. В качестве третьей причины нельзя не отметить сохраняющуюся привычку США и ЕС существовать и развиваться за счет ресурсов и возможностей Глобального Юга со всеми, что называется, вытекающими последствиями. В общем, столкновения так или иначе неизбежны.

В этой ситуации о решенности задач СВО и прочем «замирении» говорить категорически преждевременно. И речь здесь не только о том, что угроза со стороны бандеровского режима по-прежнему сохраняется, а о том, что нам предстоит решить еще целый комплекс задач импортозамещения и обеспечения национального технологического, финансового и культурного суверенитета. Законы современного мироустройства крайне суровы: если ты не развиваешь экономику собственного макрорегиона, то будешь развивать чужую экономику и укреплять чужую политику. В этой части внутренние экономические (и не только экономические) задачи СВО в настоящее время становятся не менее актуальными, чем победа на ратном поле.

КЭШ ОТСЮДА

Продажу квартир за наличные предлагают запретить

В последнее время в профессиональных кругах активно обсуждается возможный запрет наличных расчетов в сделках с недвижимостью. С подобной инициативой выступили крупные риелторские структуры, направив соответствующее обращение в аппарат правительства РФ. По их мнению, данная мера повысит прозрачность рынка и нанесет удар по квартирным мошенникам, от действий которых добропорядочные граждане теряют миллиарды рублей в год. Однако юристы и аналитики опасаются, что подобный шаг может изменить практику заключения сделок, особенно в регионах, где наличные расчеты до сих пор остаются популярным способом оплаты.

АГН «МОСКВА»

По официальным данным, в 2024 году россияне продали на вторичном рынке около 1,6 млн квартир и готовых домов на сумму в 6,7 трлн руб. При этом, по оценкам Союза рынка недвижимости, более 10% сделок проходит с использованием наличных средств, то есть путем передачи денег из рук в руки или через банковскую ячейку. И в 90% случаев мошенничества с недвижимостью используется именно этот, наличный способ расчета. Ежегодно потери физических лиц от них оцениваются в 10–20 млрд руб.

При этом безналичные расчеты давно стали нормой в крупных городах. Они удобны, безопасны и позволяют минимизировать риски. Однако в ряде регионов люди по-прежнему предпочитают наличные. Кто-то не доверяет банкам, кто-то хочет избежать дополнительных расходов, а кто-то боится блокировки средств.

Как отметила старший управляющий партнер юридической компании PG Partners Полина Гусятникова, сама идея запрета кажется ей излишней. Сделки с недвижимостью давно проходят в банках, где деньги можно пересчитать и проверить. Это платная услуга, но с учетом сумм сделок (как правило, миллионных) затраты минимальны. В крупных городах большинство покупателей уже давно отказались от наличных, поскольку безнал — это просто удобнее.

Если запрет на наличные расчеты все же будет введен, это потребует серьезных изменений в законодательстве. Придется пересмотреть нормы Гражданского кодекса, регулирующие формы расчетов между гражданами, а также внести поправки в закон о противодействии легализации доходов, чтобы усилить контроль за движением средств. Налоговое законодательство также придется доработать, чтобы предотвратить схемы ухода от налогов.

Главный вопрос в том, насколько реалистично контролировать такой запрет. Вероятно, он приведет к росту теневых схем, при которых стороны занижают официальную стоимость сделки в договоре, а оставшуюся сумму передают из рук в руки. Подобные схемы не только нарушают закон, но и делают сделку менее юридически защищенной для всех участников. Полина Гусятникова отмечает, что, если продавцу все же понадобятся наличные, это может привести к занижению суммы договора, но такой вариант куда более рискован, чем официальные расчеты наличными через банк.

Последствия запрета на наличные расчеты могут быть неоднозначными. В крупных городах, где люди уже привыкли к безналичной оплате, он, скорее всего, пройдет незаметно. Однако в регионах, где наличные по-прежнему играют важную роль, ситуация может сложиться иначе. Запрет может замедлить процесс купли-продажи квартир, усложнить проведение сделок и даже привести к временному снижению числа операций на рынке.

Основатель сервиса «Кредчек» Эльман Мехтиев считает, что запрет не решает проблему прозрачности. По его словам, если человек хочет снять наличные и потратить их, это его право и вмешиваться в это государство не должно. Он отмечает, что переход на безналичные платежи должен происходить естественным путем, а не через запреты. Лучше стимулировать людей использовать безналичные расчеты за счет удобных сервисов и снижения банковских комиссий, а не вводить искусственные ограничения.

При запрете наличных расчетов участники рынка будут вынуждены искать удобные альтернативы. Сейчас одним из популярных способов является аккредитив, когда деньги хранятся в банке и переводятся продавцу только после выполнения всех условий сделки. Также все чаще используются эскроу-счета, которые позволяют заблокировать средства до момента регистрации сделки. Однако оба этих инструмента требуют оплаты банковских комиссий, что делает их менее привлекательными для многих граждан.

Еще один вариант — переводы через систему быстрых платежей. Сейчас по СБП можно переводить между своими счетами до 30 млн руб. без комиссии, что делает этот инструмент удобным. Однако пока не все продавцы готовы доверять таким расчетам, особенно если речь идет о крупных суммах.

Запрет наличных расчетов может повлиять на работу риелторов неоднозначно. С одной стороны, такие изменения могут повысить прозрачность сделок, снизить риски мошенничества и упростить контроль за финансовыми потоками. Однако, с другой стороны, часть покупателей и продавцов недвижимости могут отказаться от услуг риелторов, если посчитают, что банковские комиссии и ограничения создают лишние расходы и неудобства.

Эльман Мехтиев отмечает, что навязывать безналичные расчеты силой не стоит. По его мнению, если для участников сделки безнал удобнее, они сами его выберут. Эксперты сходятся во мнении, что перейти на безналичный формат без принуждения помогут удобные банковские инструменты, невысокие комиссии и упрощение процедуры расчетов. В противном случае высок риск того, что люди просто начнут искать способы обойти новые ограничения. И вместо роста прозрачности на рынке появятся новые серые схемы.

Людмила АЛЕКСАНДРОВА.

СЕРГЕЙ АРТЕМОВ

СТАВКИ НА ПОДЪЕМЕ

С начала года аренда офисов в центральных районах Москвы подорожала на треть

В начале весны на московском рынке офисной недвижимости усилился дефицит качественных помещений. В результате стремительно взлетели арендные ставки. Особенно заметно этот новый тренд проявился в бизнес-центрах классов А и Prime, расположенных в центре мегаполиса. С чем связан бум на офисном рынке Москвы?

Как сообщила руководитель департамента по работе с офисными помещениями компании IBC Real Estate Екатерина Белова, с января по март 2025 года запрашиваемые ставки аренды выросли по ряду престижных зданий до 30%. Самые дорогие съемные офисы по-прежнему сдаются в деловом районе Москва-Сити. В классе А средневзвешенная запрашиваемая ставка аренды здесь выросла по сравнению с мартом 2024-го на 35%, до 58 тыс. руб./кв. м в год (без НДС и OPEX). В классе В+ этот показатель увеличился на 14%, до 47 тыс. руб./кв. м в год (без НДС и OPEX).

В «Ленинградском коридоре» средневзвешенная запрашиваемая ставка аренды по классу А выросла на 21%, до 47 тыс. руб./кв. м в год (без НДС и OPEX). В классе В+ собственники офисов просят сегодня за 1 «квадрат» в среднем 26 тыс. руб. в год (без НДС и OPEX).

В Центральном деловом районе (внутри Садового кольца. — **«МК»**) тоже зафиксирован взлет ставок аренды. Так, по классу А средневзвешенная запрашиваемая ставка аренды увеличилась на 44% по сравнению с мартом 2024 года, до 58 тыс. руб./кв. м в год (без НДС и OPEX). В классе В+ этот показатель за год вырос на 13%, до 38 тыс. руб./кв. м в год (без НДС и OPEX).

По оценке эксперта, наиболее острая нехватка вакантных площадей наблюдается в ключевых деловых районах столицы. К примеру, в Москва-Сити уровень вакантности равен 1,3%, что на 2,3 п.п. ниже аналогичного показателя на март 2024 года, в «Ленинградском коридоре» — 1,9%, что на 8,1 п.п. ниже относительно марта 2024 года. В Центральном деловом районе доля свободных площадей снизилась до 3,4% (-3,9 п.п. по сравнению с мартом 2024-го).

В зоне между ТТК и МКАД, на которую из-за дефицита площадок в центре города сегодня приходится основной объем ввода, уровень вакантности составил 6,2%. Это гораздо выше, чем в центральных деловых районах. Поэтому стоимость аренды в этой локации растет гораздо медленнее. За последние 12 месяцев, по оценке Беловой, средние ставки аренды офисов между ТТК и МКАД увеличились незначительно, всего на 3%, до 28,9 тыс. руб. за 1 кв. м в год. Из-за более высокой вакансии для большинства собственников помещений ценовые уступки оказываются более предпочтительным вариантом, чем пустующий объект.

«Спрос на офисные помещения стал более сегментированным и осознанным», — рассказала «МК» директор по аренде делового квартала «Сколково Парк» Елена Малиновская. С ее слов, компании пересмотрели подход к выбору локации и формату пространства. Если раньше ключевым драйвером выступала престижность адреса, сегодня на первый план выходят комфорт, эффективность планировки, гибкость условий аренды и инфраструктура для сотрудников. Особенно заметно вырос интерес арендаторов к качественным офисам вне центра города — в бизнес-парках и многофункциональных кластерах с развитой средой.

Наибольшим спросом, по оценке Малиновской, пользуются гибкие форматы — сервисные офисы и коворкинги, особенно среди малого и среднего бизнеса, а также IT- и проектных команд.

«В сегменте традиционных офисов наиболее востребованы пространства класса А с отделкой и развитой инфраструктурой — арендаторы всё чаще выбирают готовые решения «под ключ», минимизируя затраты на ремонт и ускоряя релокацию», — добавила эксперт.

Одна из ключевых причин острого дефицита качественных площадей — высокая деловая активность в Москве. Именно этот фактор стимулирует спрос со стороны арендаторов и покупателей. Так, по итогам 2024 года объем сделок на офисном рынке Москвы достиг 2,3 млн кв. м, что является абсолютным рекордом. С начала этого года на столичном офисном рынке уже прошли две крупные сделки по продаже зданий целиком. Так, частный банк из топ-10 по размеру активов приобрел здание Центрального телеграфа, на 28 тыс. кв. м офисов, а одна из крупнейших нефтяных компаний РФ выкупила бизнес-центр на «Белорусской» на 38 тыс. кв. м офисов.

ПРОГНОЗИРУЕМЫЙ ОБЪЕМ ВВОДА ОФИСНЫХ ПЛОЩАДЕЙ В МОСКВЕ В 2025 ГОДУ (тыс. кв.м)

ИВАН СКРИПАЛЕВ

«Последние 10 лет сделки в строящихся зданиях, особенно на ранней стадии строительства, были редкими. Покупатели и арендаторы интересовались исключительно готовым продуктом», — отметила Белова. Сейчас, в условиях высокой деловой активности и низкой доли свободных площадей, ситуация, по ее мнению, начинает меняться. Покупатели и арендаторы активно обращают внимание на строящиеся объекты. Сегодня наиболее активными с точки зрения будущей застройки являются «Ленинградский коридор» и Большой Сити, где уже сейчас наблюдается высокая востребованность строящихся и проектируемых офисных проектов.

По оценке руководителя департамента офисной недвижимости консалтинговой компании CORE.XP Ирины Хорошиловой, проблема дефицита предложения офисов в востребованных локациях в ближайшие месяцы вряд ли решится. Из запланированных на этот год ко вводу офисных площадей более трети приходится на офисы крупных компаний. В строящихся же объектах около двух третей площадей девелоперы, по ее словам, рассчитывают продать, а не сдавать в аренду.

Поэтому надеяться на снижение ставок арендаторам московских офисов не стоит. В этой ситуации для желающих сэкономить на аренде, по сути, остаются два основных варианта. Тем, у кого есть свободные деньги, выгоднее выкупить съемные помещения у собственника. В прошлом году, по оценке Nikoliers, 79% площадей выкупили именно конечные пользователи офисов. Остальным проще переехать поближе к МКАДу, где ставки на качественные офисы существенно ниже.

Сергей АРТЕМОВ.

ПОЖАЛЕЛИ ДОЛЖНИКОВ

Кабмин передумал повышать пени за просрочку коммунальных платежей

В 2025 и 2026 годах при расчете пеней за просрочку по коммунальным платежам за основу будет браться ключевая ставка ЦБ в 9,5%, действовавшая на февраль 2022 года, а не текущая (21%. — «МК»). Согласно постановлению Правительства РФ №329 решение распространяется на правоотношения, возникшие с 1 января 2025 года.

Как сообщается на сайте кабмина, по Жилищному кодексу РФ величина пени за неполное и несвоевременное внесение платы за жилищно-коммунальные услуги определяется с учетом ключевой ставки Центробанка на день фактической оплаты от невыплаченной в срок суммы за каждый день просрочки. За каждый день просрочки начисляется пеня, привязанная к ключевой ставке ЦБ. С 31-го по 90-й день просрочки размер пени составляет 1/300 от ставки ЦБ за каждый день. С 91-го дня и далее — 1/130 от ставки ЦБ за каждый день. Чем дольше не оплачен счет, тем больше становится пеня.

«При нынешней ключевой ставке максимальная величина пени оказалась бы несоразмерной платежам граждан за ЖКУ, поэтому для расчета будет использоваться значение ставки, действовавшее до повышения», — пояснили свое решение в правительстве.

Напомним, что аналогичный порядок начисления повышенных пеней за просрочку платежей в сфере жилищно-коммунальных услуг действовал в 2022, 2023 и 2024 годах. Федеральный закон, продлевающий полномочия правительства устанавливать такие особенности регулирования жилищных отношений в 2025–2026 годах, был подписан в начале 2025 года.

Интересно, что в минувшем феврале в СМИ появились сообщения о планах

АГН «МОСКВА»

правительства ужесточить ответственность за долги перед поставщиками услуг ЖКХ. В частности, обсуждалась возможность выселения злостных неплательщиков, имеющих в собственности более одного объекта жилой недвижимости, при задолженности в 200–300 тыс. руб.

Изъятие квартиры за большие коммунальные долги возможно и сейчас. Но только если другие способы взыскания недоступны. К примеру, нельзя списать задолженность с заработной платы или взыскать с другого имущества должника. Сама процедура выглядит следующим образом: суд по иску управляющей компании выносит решение о взыскании долга, на квартиру накладывается арест, проводится оценка имущества, после чего оно выставляется на торги. Однако такая схема не работает с единственным и приватизированным жильем. Исключение составляют заложенные по ипотеке квартиры.

Еще один способ списания долгов — процедура банкротства. Если должник докажет в суде, что его финансовое положение не позволяет рассчитаться с обязательствами, суд может принять решение об аннулировании задолженности.

Однако в марте власти, похоже, передумали «закручивать гайки» для должников. Вместо этого они решили повысить уровень госконтроля. С 1 февраля 2025 года в России ввели цифровые платформы для ускоренного взыскания долгов за коммунальные услуги. Эти системы позволяют управляющим компаниям и ресурсоснабжающим организациям быстрее подавать иски, а также автоматизировать процесс начисления и расчета задолженности. По мнению опрошенных «МК» экспертов, внедрение цифровых платформ приведет к тому, что должники будут встречаться с мерами принуждения быстрее, чем прежде.

Ольга КВАСОВА.

СЕМЕЙНУЮ ИПОТЕКУ ПУСТИЛИ НА ВТОРИЧНЫЙ РЫНОК

В каких городах и на каких условиях можно взять льготный кредит?

Минфин распространил семейную ипотеку на покупку вторичного жилья в российских городах с низким уровнем жилищного строительства (где возводится не более двух домов. — «МК»). Оформить льготный кредит по ставке 6% по новым правилам можно будет уже с 1 апреля 2025 года.

Напомним, что госпрограмма семейной ипотеки стартовала в 2018 году. Минувшим летом ее продлили до 2030 года, скорректировав условия. Сейчас льготные ссуды под 6% годовых доступны семьям, где есть хотя бы один ребенок в возрасте до шести лет включительно, и семьям, воспитывающим несовершеннолетнего ребенка-инвалида. Также субсидированная ставка распространяется на семьи из малых городов (до 50 тыс. жителей), где есть двое или более несовершеннолетних детей, и семьи с двумя или более несовершеннолетними детьми, проживающие в регионах с низким объемом строительства. Программа позволяет купить квартиру в новостройке у застройщика или частный дом с земельным участком с использованием эскроу-счета.

С 1 апреля 2025 года благодаря одобрению Минфина семейную ипотеку расширили на вторичку в 901 российском городе с низким уровнем строительства (где возводится не более двух домов. — **«МК»**). Больше всего в льготном списке оказалось населенных пунктов ДНР (51) и ЛНР (36). Отметим, что в перечень также попали Херсон и несколько крупных городов ДНР (Дружковка, Краматорск, Константиновка, Красный Лиман, Северск, Славянск), которые на текущий момент находятся под контролем Киева. Напомним, что в новых регионах уже действует льготная ипотека на покупку жилья в новостройках под 2%.

Среди «старых» регионов по количеству включенных в программу городов лидируют Свердловская (36), Вологодская (29) и Челябинская области (25). В топ-10 также вошли Пермский край (24 города), Тверская и Нижегородская (по 22) области, Красноярский край и Иркутская область (по 20). Из крупных городов в список вошли Мурманск, Воркута, Норильск, Комсомольск-на-Амуре, а также известные черноморские курорты Геленджик и Туапсе. Также доступ к семейной ипотеке на вторичном рынке получили жители городов, популярных у туристов. Среди них родина Деда Мороза Великий Устюг, а также столица хрусталя — Гусь-Хрустальный. С полным списком можно ознакомиться на сайте «ДОМ.РФ», который является оператором льготной программы.

По данным Минфина, приобрести жилье на вторичном рынке можно только в многоквартирном доме не старше 20 лет. Важно,

FREEPIK.COM

чтобы он не был признан аварийным. Кроме того, запрещается приобретать квартиру у взаимозависимых лиц.

В небольших городах таких объектов немного, что существенно ограничит эффект новой программы, полагают опрошенные «МК» эксперты. Как сообщила генеральный директор VSN Group Яна Глазунова, распространение семейной ипотеки на покупку вторичного жилья в регионах с низким уровнем строительства вряд ли повлияет на активность локальных застройщиков. С ее слов, строительство жилых домов не ведется там, где нет спроса и нет потенциального интереса от потребителей. «Новые проекты принципиально отличаются от старого фонда, поэтому рассчитывать на серьезное смещение в сторону вторичного жилья, даже при условии появления семейной ипотеки, не стоит», — добавила Глазунова.

Как отметил эксперт, пожелавший остаться неназванным, расширение семейной ипотеки на локальный вторичный рынок экономически депрессивных населенных пунктов может стимулировать активность крупных спекулянтов. К примеру, они могут создать пул и вместе с партнерами скупить за наличку солидную долю жилой недвижимости, к примеру, в Геленджике, чтобы потом продать выкупленные квартиры льготным ипотечникам втридорога. К тому же, по его оценке, в вымирающих городах спрос на вторичку из-за низких доходов местного населения мизерный, а предложение ограничено: продавцы, не имея возможности купить новостройку взамен, обычно не выставляют свои квартиры на продажу, предпочитая сдавать их в аренду.

«Практика однозначно показала, что все льготные программы не подняли демографические показатели, не повысили доступность жилья, а только снизили ее, способствуя надуванию ценовых пузырей и превращению наших налогов в сверхприбыль банков и квартирных инвесторов», — отметил руководитель АЦ «Индикаторы рынка жилья» Олег Репченко. Он напомнил, что во времена широкого распространения безадресной госпрограммы льготной ипотеки квартиры за последние четыре года подорожали в два раза. По его прогнозу, распространение льготной ипотеки на вторичку не приведет к созданию в этих городах современного и комфортного жилья. «Лучше было подумать, как стимулировать застройщиков на строительство нового жилья в этих городах», — подчеркнул аналитик.

Сергей АРТЕМОВ.

АГН «МОСКВА»

«У МЕТРО НЕ ПРЕДЛАГАТЬ»

Почему в Москве начали дешеветь квартиры у входа в подземку?

Еще недавно квартира в ближайших к станции метро домах стоила заметно дороже, чем в 5–10 минутах ходьбы от станции. Сейчас ситуация начала меняться, констатируют московские риелторы: квартиры у метро теряют в цене из-за шума, антисанитарии, маргинальных элементов. Речь идет, конечно, не о закрытых жилых комплексах с пропускным режимом, а о советских пяти- и девятиэтажках, расположенных по соседству с крупными транспортно-пересадочными узлами.

Новую тенденцию уже сейчас видно на карте объявлений о продаже жилья. Взять, например, район Щукино: прямо около метро «Щукинская» двухкомнатная квартира в кирпичной пятиэтажке стоит 13–15 млн руб., а в пяти–семи минутах ходьбы, в глубине кварталов, ее аналог продается уже за 14–17 миллионов. Другой конец города, район Отрадное: прямо у метро в типовых 12-этажках квартиру можно купить за 6,5 млн руб., а в полукилометре, на улице Пестеля, цена начинается уже от 12 млн руб.

— В последние пару лет действительно расположение квартиры прямо около метро стало не бонусом, а скорее поводом для дисконта на вторичке, — отмечает частный риелтор Ольга Любшина. — Покупатели часто отказываются от таких вариантов из-за шума, многолюдности, коммерческих помещений в первых и цокольных этажах. А коммерция, то есть магазины и кафе, — это не только шум и вибрация, но и тараканы с крысами. И еще людей пугает обилие маргинальных элементов около выходов из метро.

Пенсионерка из района Щукино, решившая продать свою квартиру в 1 минуте от метро, рассказала «МК»: «Ситуация резко ухудшилась после открытия станции пригородных поездов. В окрестностях метро (станция совмещена с электричками) стало заметно больше асоциальных элементов. В том числе людей, охотящихся за просроченными продуктами около контейнеров ближайшего к метро супермаркета, просящих подаяние и просто бездомных». «Район и раньше постепенно переставал быть патриархальным и тихим, но в последние годы этот процесс пошел просто галопом», — резюмировала собеседница «МК», собирающаяся приобрести взамен квартиры около метро аналогичную или даже меньшей площади, но в глубине района.

— Конечно, этот тренд не универсальный, есть такие дома около метро, которые не теряют в цене, а наоборот, только растут, — продолжает риелтор Ольга Любшина. — Например, не дешевеют квартиры в сталинках, благо в них обычно имеются ворота и установлены калитки. И на цену квартир в современных ЖК, в том числе новостройках, фактор метро если и влияет, то в сторону повышения. А вот хрущевки и позднесоветские дома падают в цене из-за близости станции.

Положительно влияют на цену квартир (то есть увеличивают ее) наличие в непосредственной близости парка, набережной, хороших детских садов и школ, подчеркнула риелтор. А к отрицательным факторам можно отнести оживленную трассу под окнами и общую непрестижность района. В последние годы из минусов плюсом стало наличие под окнами кладбища: это один из самых надежных признаков того, что виду из окон ничего не угрожает.

— Похожее явление было и раньше, но касалось прежде всего железнодорожных станций и вокзалов, где есть пригородные поезда, — рассказал «МК» бывший сотрудник ОВД района Красносельский. — Мелкий криминал, хулиганство, распитие спиртных напитков — все это у нас в районе всегда вызывало нарекания жителей, а для полиции было и остается головной болью. Но со временем большинство домов решили эту проблему самым простым способом: огородили и закрыли дворы от прохода посторонних.

Похоже, что сейчас настало время огораживаться и жителям домов, расположенных у станций метро. Ничего удивительного — вырос пассажиропоток, появились новые сопряжения с пригородными направлениями электричек. Стало быть, платить за идеальную транспортную доступность придется закрытой калиткой — спокойствие того стоит.

Антон РАЗМАХНИН.

МК ЗА СВОИХ!

Снайпер на боевой позиции.

СЕКРЕТЫ СНАЙПЕРА «МАГИ»

За его голову укронацисты готовы дать внушительное вознаграждение, ведь на его снайперском счету более сотни боевиков. Говорят, если противник знает, что сегодня на передке работает «Мага», то предпочитает не высовываться. С дерзким и мужественным снайпером-штурмовиком корреспонденту «МК» побеседовать удалось на позициях группировки «Восток».

«Мага» родом из Дагестана. Срочную службу в середине 90-х проходил в Чечне. Потом трудился на гражданке. Мобилизован на СВО. Когда был механиком-водителем танка, получил ранение. В период восстановления смог не просто поправить свое здоровье, но и с отличием окончил ускоренные курсы Дальневосточного высшего общевойскового командного училища имени К.К.Рокоссовского. Зарекомендовал себя как меткий воин, взяв чемпионство училища по стрельбе.

Теперь он замполит роты снайперов. В Ростовской области его возвращения ждут четверо детей и супруга. По дому, разумеется, скучает, но говорит, что сейчас на первом месте боевая работа.

— Твой позывной «Мага». Почему его выбрал? Это связано с какой-то магией?

— Позывной связан исключительно с моей родиной, Дагестаном. В моей боевой работе нет места никакой магии, есть суровая и порой жестокая реальность.

— Какой вид оружия для тебя является наиболее востребованным и любимым?

— Мой фаворит — снайперская винтовка Дегтярева, СВД. На расстоянии 800 метров это оружие гарантированно поражает противника. Ну и, разумеется, проверенный временем АК-74. При стрельбе одиночными он высокоэффективен.

— Как строится современная работа снайперов. Как легче работать: в одиночку или в паре?

— В основном работа ведется парами, под номерами «первый» и «второй». Как правило, у первого на вооружении крупный калибр стрелкового оружия. Его задача — прицельная и точная стрельба с дальнего расстояния, в том числе и по легкой бронетехнике. Задача второго номера — отработать цели уже на ближнем расстоянии. В его прицеле живая сила противника, а также пулеметные гнезда.

— Где легче работать снайперу, в лесополосе или в условиях городской застройки?

— С одной стороны, везде нелегко, а с другой, если человек профессионал своего дела, то для него нет особой разницы. Среди плюсов работы в лесополосе — там всегда легче спрятаться. В нашем распоряжении различные маскировочные принадлежности. А в городских условиях есть возможность забраться куда-то повыше и уже оттуда, с высоты, вести огонь. Если занять господствующую высоту, то вероятность поражения солдат противника будет вообще стопроцентной.

— Какой самый сложный этап у снайпера при выполнении боевой задачи?

— Скрытно занять боевую позицию и незаметно ее же покинуть. Не наследить! Пожалуй, это самое важное. Сама работа проходит в положении лежа, ничего сложного!

— Как же не сложно? Часами лежать неподвижно. А если нужду надо справить?

— На этот случай есть пакеты. Приноровиться всегда можно. Это не самая большая проблема. В ходе боевой задачи стараемся меньше кушать или вообще не есть. Пьем воду по чуть-чуть, маленькими глотками. В таком режиме можно по три-четыре дня вообще не справлять нужду.

Выход на боевую задачу у снайпера в среднем длится от трех до пяти суток. Мне однажды довелось семь дней в засаде сидеть. Тогда резко изменилась тактическая обстановка. Необходимо было длительное время оставаться незаметным. Главное — не количество затраченных суток, а выполненный приказ.

— А как с холодом боретесь в засаде?

— Мы одеты в обычные армейские дождевики, теплые штаны и куртки. А сверху можем прикрыться специальными одеялами, задача которых скрыть нас от тепловизоров противника. Там внутри фольгированная изнанка в несколько слоев, которая также сохраняет тепло.

— Про снайперские дуэли во все времена слагают настоящие легенды. В твоей практике были подобные случаи?

— Ну, не знаю, в моем случае было все не так романтично или драматично. Что касается длительного выжидания, то нечто похожее было, помню, в Угледаре. Просто мы были хорошо информированы о том, что вражеский снайпер должен засесть именно в том конкретном месте. Мы его ждали в течение трех дней, а он все не появлялся. Нервничали и злились всерьез. Уже собирались уходить, как вдруг он нарисовался. Это была удача! Задача тогда была отработана на все пятьсот процентов. Это как раз тот случай, когда овчинка реально стоила выделки.

«Людям невнимательным и рассеянным наша профессия противопоказана»

— А вообще, как можешь оценить стрелковую подготовку противника?

— Оцениваю как вполне боеспособную и достойную. Мы ведь по одним учебникам учились. Кстати, мы начали изобретать кое-что новое в тактике и приемах, дабы не быть просчитанными или разгаданными врагом.

— Какими-то секретами поделишься?

— Рабочими, которыми пользуемся до сих пор, нет, конечно! На то они и секреты. Более или менее примитивными примерами — могу, почему бы и нет? На удалении от своего местоположения устанавливали винтовку, привязывали к спусковому крючку веревку. Дергали за нее и производили выстрел в никуда. Это такая своего рода приманка-обманка. Нередко противник покупался на такой трюк и начинал палить туда из всех своих стволов, тем самым раскрывая себя. Вдобавок враг мог и «птичку» на нашу «слепую» винтовку запустить, а мы ее тут уже ждем. Только мы поблизости, немного в сторонке, откуда попасть по ней легче.

— В такой ситуации насколько легко засечь место, откуда противник ведет по тебе огонь?

— Элементарно. Ночью при помощи того же тепловизора все отлично видно! А днем нацики нередко даже и не прячутся.

ИГОРЬ ШВЫТКИН

Они полагаются на прикрытие своих массовых дронов. Ну тут уж, извините, мы их сразу наказываем. Днем же в наш прицел тридцатикратного увеличения видно все как на ладони!

Такие же вещи, как с обманками, проделываем и со свечами, которые размещаем в необитаемых окопах или траншеях. На мерцание огня враг также наводит минометы и артиллерию. В этот момент мы ее фиксируем и открываем свой огонь.

— А из современных технических фишек-примочек что-то есть?

— Активно применяем фотосъемку местности. Фотографируем ее определенный участок. Потом просто сверяем на предмет визуальных изменений. Возможно, там что-то сдвинулось с прежнего места, исчезло вовсе или, напротив, появилось. Можем увидеть, например, ту же появившуюся пачку от сигарет или банку выброшенную. По этим предметам можно легко вычислить позицию или засаду врага.

Флешкарта установлена непосредственно в оптическом прицеле винтовки. Потом просто переставляем ее в телефон или планшет и внимательно рассматриваем.

— Как себя ведет противник? Часто теряет бдительность?

— Иногда да. Бывает, сидят в засаде долго. Становятся менее внимательными и не столь аккуратными. Бывает, расслабляются. Мы в этом плане, конечно, куда осторожнее действуем. При выходе на боевую задачу даже сигареты с собой не берем. Может быть, именно поэтому мы до сих пор еще и живы, а вот они, увы...

— Боевой счет ведешь?

— Если говорить конкретно о пехотинцах, то таковых точно за сотню. Но здесь надо плюсовать броски моих гранат. Не всех я уничтожал именно из своего стрелкового оружия. А что касается ликвидированных снайперов, то их два десятка однозначно.

— Работать легче одному или все же в паре?

— Безусловно, в паре легче. Например, в случае ранения одного из номеров второй всегда поможет. Кроме того, два глаза хорошо, а четыре — лучше! Особенно если учитывать обилие дронов в небе. Мониторить обстановку необходимо постоянно, у кого-то глаз, как говорится, может замылиться. Напарник всегда друг, помощник и твое прикрытие.

— Говорят, что в случае пленения снайпера его судьба незавидна. Как к этому относишься?

— Любой снайпер одну пулю всегда бережет для себя. В плен нашему брату попадать нельзя. Это явная смерть. Выявить снайпера нетрудно.

— Есть какие-то главные и неукоснительные правила снайпера?

— Нельзя отвлекаться. Людям невнимательным и рассеянным в наш полк приходить не нужно. Это попросту смертельно опасно. Со слухом и зрением не должно быть никаких проблем. Запрещается курить. Даже пачку сигарет нежелательно носить в кармане, так как в случае сильного ветра запах табака все же разносится на несколько десятков метров. Противник может его почуять. Кроме того, нельзя крепить светоотражающие предметы на обмундирование или шлем. Никаких фонариков и прочего стекла! Все это может вмиг своим отблеском демаскировать позицию.

■ ■ ■

Помимо внушительного личного боевого счета уничтоженных солдат противника в активе «Маги» бои за Угледар, где он в числе первых вошел в город, закрепившись в первом же доме. На Кураховском направлении лично ликвидировал семь пулеметных точек и в одиночку сорвал продвижение вражеской бронетехники на стратегически значимом рубеже.

Игорь ШВЫТКИН.

Прифронтовой район ЛНР, бои идут в десятках километров — небольшой городок начинает оживать. Но враг не дремлет и атакует дронами-камикадзе, ведь больше ничем другим похвастаться не может: дальнобойное вооружение на исходе, артиллерия ВСУ выжигается нашей 1-й танковой армией. Чтобы свести на нет усилия ВСУ, военные инженеры 45-й гвардейской бригады устанавливают на опасных участках дорог «паучью сеть», которая без труда поймает жужжащую «муху» и спасет много жизней.

«ПАУЧЬЯ СЕТЬ» ДЛЯ МУХ ВСУ

На фронте нашли эффективное средство от дронов противника

НИКИТА ГОЛЬДИН

Военные инженеры натягивают антидроновую сеть.

— Для нас это новый опыт и новая задача, с которой мы успешно справляемся, — рассказывает командир инженерно-маскировочного взвода с позывным «Арес», который руководит установкой сетей прикрытия вблизи одного из населенных пунктов ЛНР. — Натягиваем сеть прикрытия на перекрестках, где может быть скопление нашей техники и гражданских автомобилей. Покрываем открытые участки, где вдоль дорог растет мало деревьев, которые могли бы служить природной защитой от вражеских беспилотников...

Один подобный участок может занимать до десяти километров. Тысячи деревянных столбов, десятки тысяч крепких веревок и гигантская переплетенная пластиковыми нитями скатерть. У этой конструкции одна цель — поймать вражескую «птицу», не дав ей навредить людям. «Арес» уже давно заметил, что помешать беспилотнику на пути к его цели может даже обычная занавеска.

— Ударный дрон FPV может запутаться даже в тюле, успешно попадает в маскировочные сети и тоже там запутывается. Многие наши механики-водители грузовиков, боевых машин пехоты, танков используют эти сети, чтобы поймать коптер даже без возможного подрыва. Просто благодаря методу наблюдения решили сделать такую надежную защиту на дорогах, но уже в большем масштабе, — отмечает «Арес».

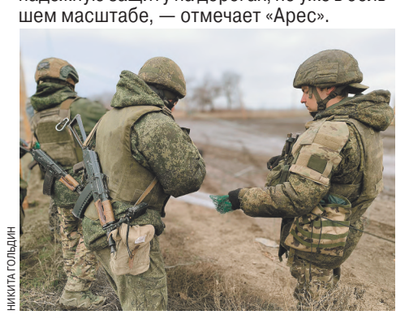

НИКИТА ГОЛЬДИН

Так называемая сеть прикрытия защищает проезжающие автомобили и технику не только от пикирующих камикадзе, но и от тех, что норовят залететь сбоку и ударить в дверь водителя или пассажиров. Единственный способ для операторов беспилотников вооруженных формирований Украины попасть внутрь — это найти начало «тоннеля жизни» — место, не защищенное сетью, и залететь туда. Однако долго он там маневрировать не сможет — слишком большая протяженность и маленькое пространство для маневра. А система замыкания, которая запускает детонацию, сработает при сближении с «паутиной» — беспилотник разлетится на куски, и наши военнослужащие спокойно доедут до места назначения без потерь.

Во время установки сетей наших военных инженеров защищает мобильная группа прикрытия. Десяток человек, вооруженных автоматами, помповыми и антидроновыми ружьями «Гарпия», а также переносной станцией радиоэлектронной борьбы. На этом безопасном участке мы попросили остановиться водителя проезжающего мимо автомобиля. За рулем была девушка из соседнего населенного пункта, которая не понаслышке знает, что творят операторы вражеских коптеров.

— Очень много случаев, когда они выслеживают не военные, а обычные гражданские машины, с мирными людьми. Был случай, когда ехали по дороге, а за машиной увязался дрон. Повезло, что за рулем тогда был опытный водитель, который долго маневрировал: ездил змейкой, периодически ускорялся и выключал свет фар. В конце концов беспилотник спикировал и влетел прямо сзади машины. В тот момент даже почувствовали, как задняя часть приподнялась на секунду, но всё обошлось. А с этими сетками не придется теперь так гоняться. Очень надеюсь, что их и дальше будут ставить на дорогах для нашего спокойствия, — рассказала Марина Книш корреспонденту «МК».

В прифронтовых районах, городах и селах Луганской народной республики военные инженеры группировки войск «Запад» устанавливают сети прикрытия ежедневно. Пасмурная погода для таких работ считается самой благоприятной — меньше «птиц» в воздухе. Самые опасные участки — в первую очередь, чтобы на так называемых дорогах смерти построить коридоры жизни.

Никита ГОЛЬДИН.

Военные инженеры часто остаются в тени военнослужащих более боевых специальностей — летчиков, танкистов, артиллеристов. И это, конечно, несправедливо. Они наводят переправы под огнем противника, разминируют дороги и города, обеспечивают инженерную поддержку штурмовых подразделений. Их работа — ежедневный риск, требующий выдержки и опыта.
Один из таких специалистов, водитель-радиотелефонист роты специального минирования Алексей Андреяшин, побывал недавно в редакции «МК» и рассказал о том, что чувствовал в первые дни на передовой, как справляется с трудностями и что помогает ему и его сослуживцам держаться в самых сложных ситуациях.

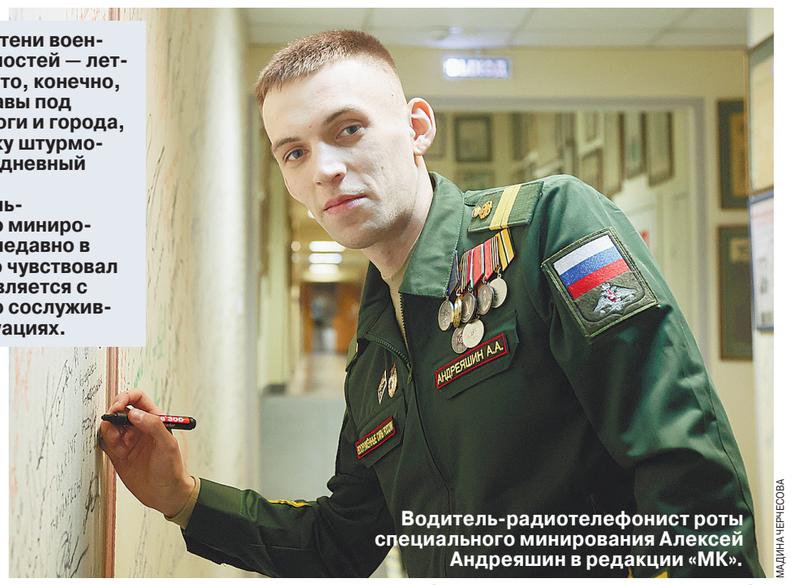

МАДИНА ЧЕРКЕСОВА

Водитель-радиотелефонист роты специального минирования Алексей Андреяшин в редакции «МК».

«С УЛЫБКОЙ И ВЕРОЙ В БОГА ВСЕ ЛЕГЧЕ»

Сапер рассказал о работе в курском приграничье

В 2019 году Алексей начал срочную службу в 1-й инженерно-саперной бригаде в Муроме. Там понял, что армия и служба в ней — это то, что ему действительно нравится. Заключил контракт. Ему тогда было 26 лет.

С началом СВО в 2022 году получил приказ отправиться в зону боевых действий. Вначале служил старшим стрелком инженерно-штурмового взвода. Потом жизнь заставила переквалифицироваться: сначала стал механиком-водителем БТР-82М, а затем водителем-радиотелефонистом на автомобиле специального назначения «Тигр».

Первая госнаграда Алексея — медаль «За отвагу». Он получил ее в 2022 году. Алексей не любит говорить о своих достижениях, но наградой гордится. Еще у него медаль «За инженерное обеспечение».

Вспоминая реакцию родных на его отъезд на фронт, говорит, что его избранница, которая позже стала женой, очень переживала, нервничала.

— Но, зная мой характер, понимала: если я сказал, что поеду, то так и будет. Родители, братья, сестры — все приняли мое решение.

— Какие были первые впечатления за ленточкой?

— Когда мы только зашли в зону боевых действий, наша колонна попала под обстрел. Мы высадились и заняли круговую оборону. С одной стороны, в лесопосадке, раздавались взрывы, что-то горело, над нами кружили три вертолета. Оказалось, что это были наши вертолеты, которые прилетели эвакуировать раненых. Таким был первый день.

— Сейчас чем в основном приходится заниматься?

— Есть порядка десяти основных инженерных задач. В нашем инженерно-штурмовом батальоне это задачи, связанные с саперным делом и минированием. Наши бойцы обучены саперному, минному делу, могут, грубо говоря, и позицию противника штурмовать, и минные поля поставить, и пробить дорогу в минном поле. Думаю, у них нагрузки больше, чем у остальных. Сейчас моя рота работает в курском приграничье. Очищает населенные пункты, помогает гражданским. Там много женщин, детей, бабушек, дедушек, которые нуждаются в помощи.

— Как противник вел себя в Курской области?

— Везде и всегда есть подлянки со стороны противника. Противник не упускает возможности оставить мины-ловушки. Например, гранаты на растяжках под крыльцом или досками. Сапер или любой человек, наступив на доску, может спровоцировать взрыв.

Противник минирует тела и оружие погибших солдат, как наших, так и своих. При

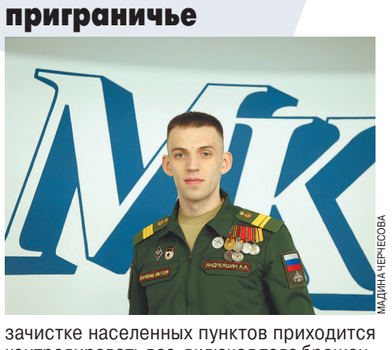

МАДИНА ЧЕРКЕСОВА

зачистке населенных пунктов приходится контролировать все, включая тела брошенных своими вэсэушников. Бывали случаи, когда под труп закладывали взрывчатку, прижимая ее бронежилетом. Когда переворачивают тело, происходит подрыв. ВСУ активно используют мины-«колокольчики». Это кассетные боеприпасы, которые отстреливаются в воздухе и спускаются на маленьком парашютике. Их трудно заметить после приземления. Есть электромагнитные мины, срабатывающие при приближении металлического предмета, а также сейсмические, реагирующие на малейшее движение.

— Есть особенности разминирования весной?

— Разминировать становится тяжелее из-за раскисшего чернозема, который сильно всасывает предметы и налипает. Снаряжение сапера и так весит 50–60 килограммов, с собой еще берешь автоматы, боекомплект, миноискатели. К тому же из-за погодных условий и качества мокрого грунта визуальное восприятие усложняется. Это добавляет трудностей.

— Что вообще требуется для разминирования?

— Работает, как правило, отделение, 5–7 человек. Обязательно нужен саперный костюм, который защищает от осколков, 2–3 вида миноискателей, в зависимости от типа мин. Кроме того, 2–3 человека нужны для обороны, ну, и командир группы, который контролирует процесс. И, конечно, водитель с машиной.

— В будущем саперов смогут заменить, скажем, роботы?

— Вообще, каждый год появляется новое оборудование. Минно-взрывное дело, особенно в части разминирования, сильно шагнуло вперед. От миноискателей, которые постоянно дорабатываются, до роботов, способных просвечивать стены на предмет взрывных устройств.

Но простого «человеческого» сапера никогда не заменит робот. Автомат не способен на то, что может человек. Первое восприятие сапера — визуальное. Когда я иду, я смотрю под ноги, и как обученный сапер замечаю изменения в грунте. Например, где был подкоп или механическое повреждение дорожного полотна. Визуальное восприятие — это основа.

У нас есть роботы для сплошного разминирования. Они работают лишь в этом режиме и рано или поздно выходят из строя. Есть и машины на базе танка Т-90 с экипажем из трех человек, которые проводят сплошное разминирование. Но такие машины тоже испытывают нагрузки: каждый подрыв — минимум 10 килограммов взрывчатки. Такой взрыв может привести к легкой контузии экипажа. Я общаюсь с ребятами, которые работают на этих машинах. Слава богу, все живы, но все равно это тяжелая и опасная работа. Рассказывают, что экипаж машины разминирования выдерживает 7–10 тяжелых подрывов, после чего нужна реабилитация.

— Как переносится контузия?

— У меня было несколько контузий, слава богу, не тяжелых, но средняя степень тоже уже ад. Писк, звон в ушах, который не отпускает несколько суток. Головная боль, тошнота и ощущение, будто плывешь, вроде ты тут, а вроде где-то в другом измерении. Я не раз эвакуировал людей с тяжелыми контузиями. Там, как правило, бесконтрольная паника, истерика, которую почти невозможно успокоить. Тяжело смотреть, когда человек полностью теряет связь с реальностью.

— А еще какие-то ранения у вас были?

— Не было ни одной царапины. Даже в самых тяжелых ситуациях, когда по нашему квадрату отрабатывал полный пакет «Града». Ни одной! Чудеса, честное слово!

Алексей уверен, что даже в самых сложных ситуациях нужно сохранять улыбку и позитивный настрой. Он считает, что смех действительно продлевает жизнь, а если воспринимать трудности с улыбкой, они становятся гораздо легче. С верой в Бога, по его мнению, всё становится спокойнее и яснее.

Каждый боевой выезд он начинает с молитвы — за себя и за своих товарищей. Это придает ему сил и уверенности. Когда у тебя есть внутренняя опора, внешние испытания кажутся не такими уж страшными. Алексей находит радость даже в трудностях, ведь именно в них можно проявить настоящий характер.

— Есть ли у вас какие-то талисманы?

— У меня всегда с собой иконка, независимо от того, в какой одежде я нахожусь — даже в гражданской! Даже в машине у меня есть иконка. Вера в Бога придает мне спокойствие и уверенность в жизни. Это как будто невидимая защита, которая всегда рядом. А еще всегда ношу с собой фотографии семьи, они для меня очень важны.

— Как связь с семьей поддерживаете?

— У меня нет пока детей, но у меня есть маленькие братья и сестра, с которыми я всегда созваниваюсь. Родители в разводе, но я стараюсь поддерживать связь и с мамой, и с папой. В прошлом году мой отец тоже подписал контракт, сейчас находится в зоне боевых действий под Авдеевкой. Он тоже всегда на связи, как только возвращается с задания, сразу пишет мне, что всё в порядке.

— Как так получилось?

— Многие сейчас говорят: «Это мой дом, моя родина, почему я должен сидеть на месте?» Вот пример моего отца. Сначала он утверждал, что не пойдет на фронт, будет ждать, пока я попрошу о помощи. Но в 2024 году он позвонил и сказал, что идет на СВО. Я не мог позволить ему служить в другом подразделении, только рядом со мной. Он поговорил с начальством, всё оформили, и теперь, в 47 лет, мой отец служит в штурмовом батальоне. Говорит: «Не мог сидеть спокойно, пока ты там, на СВО, а я в Москве, на вольных хлебах». Сам принял решение. Хотя он абсолютно гражданский человек.

— Кто из вас старше по званию?

— Я старше по званию и по опыту. Раньше он мне давал советы, наставления, а теперь у нас роли поменялись. Теперь я ему советую, подсказываю, он иногда связывается, интересуется, как и что делать. Когда он был в Москве, мы виделись раз в полгода. Встречи всегда были радостные, эмоциональные. Сейчас, когда мы видимся, эмоции еще сильнее, потому что это происходит реже — раз в полгода, а то и в год, из-за специфики нашей деятельности.

— Есть ли еще кто-то из семьи, связанный с СВО?

— В последние полгода моя мама занялась гуманитарной помощью для бойцов СВО. У нее есть своя группа единомышленников, и они делают все возможное, чтобы поддержать тех, кто в этом нуждается. Даже самая малая помощь имеет огромное значение! Например, девочки вяжут противодроновые сетки.

Недавно мама позвонила мне с просьбой заехать в совет ветеранов, чтобы передать письма от детей. Я с радостью согласился, забрал их и отправил в курское приграничье, чтобы комбат мог раздать их ребятам на передовой. Мы все очень ценим такую поддержку, включая искренние детские письма.

Все детские письма, которые попадают мне в руки, я храню в своей боевой машине. Это как память. Иногда, когда становится тяжело, достаешь письмо, читаешь, и на душе становится теплее. Например, мальчик Егор из первого класса пишет: «Желаю удачи, успехов, чтобы вернулся домой». Это мелочь, но она поддерживает на психологическом уровне. Такие вещи помогают справляться с нагрузками, напоминают, ради чего мы здесь.

— Что больше всего вдохновляет в вашей работе?

— Коллектив! Ребята, с которыми мы за это время так сплотились. Мы держимся друг за друга, живем жизнью друг друга, вникаем в трудности и радости. Это вдохновляет. И, конечно, ответственность, которая на нас лежит. Даже в мирное время инженеры и саперы несут огромную ответственность. Это не просто работа — это миссия.

— А есть ли у вас хобби? Чем любите заниматься вдали от службы?

— Честно говоря, с начала специальной военной операции времени на хобби почти не осталось. Вся жизнь сосредоточена на работе. Но когда удается выкроить свободное время, я стараюсь проводить его с семьей. Иногда смотрю сериалы.

— Бойцы в зоне СВО часто подбирают брошенных домашних животных, которые живут в подразделении. Нет желания завести дома животное после СВО?

— Знаете, у меня на этот счет смешанные чувства. Пока я редко бываю дома, а моя супруга тоже много работает. Заводить животное, чтобы оно страдало от недостатка внимания, это не совсем правильно. Но у меня есть одна бредовая идея. Я много лет мечтаю о сурикате. Они такие забавные. Представьте: ты сажаешь его в карман, он выглядывает, ему все интересно, а вы едете в машине. Это было бы что-то! Но пока это только мечта.

— Какое у вас самое большое желание на будущее?

— Самое главное для меня — чтобы все мои близкие были здоровы и жили в достатке. А мы, я уверен, справимся с любыми трудностями.

Ольга ФЕДОРОВА.

ФЕМИДА

ВЕК АЛКОГОЛЯ НЕ ВИДАТЬ

с 1-й стр.

Процесс по УДО актера Михаила Ефремова прошел в лучших традициях судопроизводства. Открытый. Поучительный. Ровно о таких судебных заседаниях еще со времен царской России мечтали юристы. В советские годы такие суды проходили в Домах культуры — чтобы как можно больше людей услышали и увидели происходящее (и сделали собственные выводы). В современной России возможна трансляция на сайте суда — технологии это позволяют, и подобное уже было, к примеру, в Санкт-Петербурге по делу доцента Соколова, расчленившего аспирантку. Алексеевский районный суд Белгородской области опыта в подобных трансляциях не имеет и необходимого технического обеспечения тоже. Но журналисты могли записывать происходящее на видео и фактически сразу выкладывать запись в публичное пространство.

Про УДО Михаила Ефремова в последнее время не говорил разве что ленивый. И вообще, вряд ли на сегодняшний день еще за судьбой какого-то арестанта наблюдают так пристально, как за ним. Объяснений этому несколько. Ефремов был и остается для многих народным любимцем, сыном легендарного отца (кто не смотрел «Берегись автомобиля», «Три тополя на Плющихе» и других кинолент с участием Олега Ефремова?). На примере его падения родители учат детей: «Вот до чего может довести пьянство и разгульная жизнь». Но людей волновало: а сам он это понимает? Произошла ли с ним та самая трансформация, освободительный катарсис, которого все так ждут? Напомню, что когда дело рассматривалось по существу, об этом речь не шла — на некоторых заседаниях Ефремов, мягко говоря, не слишком демонстрировал покаяние. Но вот прошло почти пять лет.

«Мое самомнение, вседозволенность и пьянство привели меня к закономерному заслуженному наказанию», — это, пожалуй, важнейшие слова Михаила Ефремова, которые он произнес в понедельник на заседании.

«Главный мой враг — это алкоголь, и я исключаю его из своей жизни», — это еще одна знаковая фраза. То есть Ефремов показывает, что сделал выбор на будущее. Это прозвучало как публичное обещание. После таких слов народный любимец, кажется, просто обязан до конца жизни не пить. Иначе чего стоит он сам? Не знаю, как ему далось такое публичное обещание, но он явно не хотел, чтобы его слышали многие. Ефремов перед началом заседания просил судью закрыть процесс для СМИ. Фемида ему отказала. И это снова напомнило громкие процессы в СССР, когда хулиганы просили, чтобы их не судили публично. Но советский суд был в этом смысле строг и действовал исходя из принципа: чем больше зрителей, тем больше пользы.

Благодаря Ефремову страна узнала, как проходят заседания по УДО.

Итак, сначала выступает осужденный (по видео или «живьем»). Он объясняет, почему он подал ходатайство и почему стоит его отпустить. В случае с Ефремовым раскаяние было одним из мотивов, а плохое состояние

СОЦСЕТИ

Так выглядел Ефремов сразу после ДТП.

здоровья — другим. Затем судья зачитывает характеристику из колонии, заслушивает сотрудников ИК. Надо сказать, что в деле Ефремова выяснились неожиданные детали. Оказывается, он действительно был признан нарушителем за то, что пользовался запрещенным мобильным телефоном. То есть про это и раньше писали, но поверить в это было сложно. Дело в том, что колония, где сидел Ефремов, считается образцово-показательной (автор этих строк была там в период, когда в ней отбывали наказание футболисты Александр Кокорин и Павел Мамаев). Кроме того, несколько сидельцев, которые недавно освободились из ИК, уверяли: мобильниками за решеткой не пользовались. Выходит, Ефремов пользовался, хоть и недолго. Как сам пояснил: посмотрел, как другие звонят близким, и ему тоже захотелось. В итоге артист был водворен в карцер. Вообще, по-хорошему, наказывать за такое нужно не осужденных, а сотрудников, которые подобное допустили. Вменили Ефремову еще одно нарушение: покинул рабочее место, чтобы попить чаю. С учетом его возраста и болезней, надо сказать, это кажется совсем не страшным. Как бы то ни было, в целом характеристика из колонии была положительной. Там отмечено, что Ефремов работал, убирал территорию, снимался в кино, участвовал в КВН и т.д. На день судебного заседания взысканий (не погашенных, действующих) у него не имелось.

Дальше следовало выступление прокурора. Так вот в деле Ефремова он поддержал ходатайство об УДО. Сказал, что не видит причин не удовлетворить: цель уголовного наказания достигнута, артист вину признал полностью и раскаялся, ущерб возмещен в полном объеме.

Резюмирую. По большому счету у суда не было повода отказать Ефремову: прокурор — за, администрация колонии — за, сам осужденный говорит правильные вещи (надеемся, искренне), отсидел больше половины срока и к тому же болеет. Через 15 дней, если это решение не будет оспорено, Ефремов наконец выйдет на свободу. Исполнит ли все то, что пообещал в суде 24 марта? Покажет время.

Ева МЕРКАЧЕВА.

ТРАНСПОРТ

БИЛЕТЫ В ТОЧКУ НЕВОЗВРАТА

В России хотят ввести период охлаждения для проездных документов на поезд и самолет

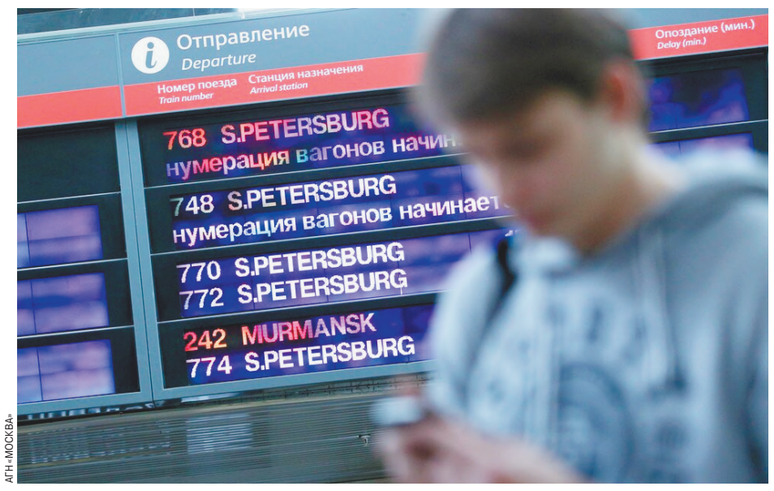

АГН «МОСКВА»

Минтранс попросил РЖД и Ассоциацию эксплуатантов воздушного транспорта (АЭВТ) дать свою оценку предложению о введении «периода охлаждения» при покупке невозвратных билетов. С такой инициативой выступил Союз пассажиров, который ранее обратился с ней в Госдуму и аппарат правительства. Если эта идея будет одобрена, то россияне смогут исправлять ошибки в данных, дате или направлении поездки в течение нескольких дней или часов, в зависимости от времени приобретения билета. Выиграют ли потребители от такого сервиса и какие риски может повлечь реализация данного предложения, «МК» рассказали эксперты.

В России хотят ввести «период охлаждения» для пассажиров, в течение которого они смогут бесплатно обменять или переоформить билеты. По мнению инициаторов этой идеи, граждане должны иметь бесплатную возможность исправить ошибки, скажем, при выборе даты или направления в течение определенного времени. Так, если гражданин купил билет за месяц, то «период охлаждения» для него мог бы составить несколько суток. Если билет был куплен в день отправления, то внести изменения можно будет только в течение 30 минут, при условии, что до вылета или отправления поезда осталось более двух часов.

По данным министра транспорта Романа Старовойта, общий объем пассажирских перевозок всеми видами транспорта в прошлом году составил 15,5 млрд. Это почти на 0,5 млрд больше, чем было зафиксировано в 2023 году. По оценке Союза пассажиров, доля людей, которые совершают ошибки при покупке билетов, не превышает 2–3%, поэтому внедрение «периода охлаждения» не окажет значительного влияния на экономику перевозчиков. Актуальность данной идеи увеличивается на фоне роста пассажиров, которые самостоятельно покупают билеты через сайты, не прибегая к услугам агентств или авиакасс, — ведь в таком случае ошибки практически неизбежны.

Правозащитники поддержали данную инициативу. «У потребителя должен быть определенный промежуток времени для того, чтобы он мог отказаться от авиаперелета с неким разумным удержанием расходов авиакомпанией, а не всей стоимости билета, как это происходит сейчас при невозвратных тарифах, — подчеркнул председатель правления Международной конфедерации обществ потребителей (КонфОП) Дмитрий Янин. — Не думаю, что бизнес-модель авиаперевозчика должна строиться на перепродаже билетов граждан, которые их купили, но в итоге не полетели. Если установить, например, 2–3-дневный период, в течение которого человек может передумать и отказаться от билетов, это не обрушит экономику авиаперевозчиков».

Однако есть и другое мнение. Прежде всего нужно помнить, что сегодня пассажир и так может исправить две ошибки в ФИО и паспортных данных без переоформления и финансовых потерь, с этим связанных, так что в этой части его интересы уже защищены. «Однако предложенная инициатива по введению «периода охлаждения» затрагивает более широкий аспект взаимодействия пассажира и перевозчика, — указывает председатель правления Ассоциации агентств воздушного транспорта Дмитрий Горин. — Она потребует законодательных и технологических изменений, а это обязательно отразится на стоимости. На мой взгляд, реализация этой инициативы в конечном итоге может привести к повышению цен и перераспределению ответственности за ошибки небольшого количества пассажиров на всех остальных». Здесь есть также определенные риски спекуляции или «заморозки» мест, потому что критерий охлаждения, который предлагается, позволит фактически менять фамилии и даже маршрут, а также фиксировать посадочные места. Правильнее сказать, что у этой инициативы есть как положительные, так и отрицательные стороны. Она действительно очень привлекательная для потребителей услуг. Но если проанализировать все последствия, то минусов может оказаться больше, уверен эксперт.

АГН «МОСКВА»

Что касается влияния на цены невозвратных билетов, их главная выгода — дешевизна (на 15–30% за счет гарантии заполняемости рейсов) — может потерять смысл. «Если перевозчики повысят тарифы на невозвратные билеты, компенсируя риски возвратов, разница в цене с возвратными сократится до 5–10%, что сделает невозвратные менее привлекательными, — пояснил маркетолог Никита Сенников. — Например, если сейчас невозвратный билет Москва — Санкт-Петербург стоит 5 тыс. рублей, а возвратный — 7 тыс., то после введения «периода охлаждения» невозвратный может подорожать до 6 тыс. рублей, снизив спрос на эту категорию». По мнению эксперта, оптимальным выглядит внедрение гибкого периода охлаждения: например, 30 минут для «горящих» билетов, 24 часа — для купленных заранее. Жесткие антиспам-механизмы для борьбы с перекупщиками и пилотные проекты в сегменте низкобюджетных авиалиний или пригородных поездов помогут минимизировать риски. Без этих мер «период охлаждения» рискует стать инструментом манипуляций, а не защиты прав пассажиров, подчеркнул маркетолог.

Наталия ТРУШИНА.

ГОРОД

МОСТ ЗАКРЫТ, ВСЕМ ИДТИ В ОБХОД

На капремонт до лета 2026 года закрылся пешеходный мост «Багратион»

Внезапно, почти «без объявления войны» закрылся на капитальный ремонт мост «Багратион», что ведет через Москву-реку из района Москва-Сити в Дорогомилово. Этот ремонт почти не анонсировали — и многие жители Кутузовского проспекта и окрестностей оказались вынуждены вместо 15 минут пешком добираться до работы в одном из небоскребов Сити более получаса.

Как явствует из «афиш», размещенных у входов на мост, ремонт продлится до июля 2026 года. Может, конечно, строители поработают ударно, как водится в последнее время, — и откроют объект парой месяцев раньше. Но так или иначе — речь о нескольких месяцах. Примерно как на станциях метро, когда меняют эскалаторы.

АГН «МОСКВА»

Возможно, кстати, что именно замена эскалаторов стала одной из причин ремонта — по крайней мере, «по умолчанию», если в паспорте на объект не указано изготовителем иного, нормативный срок службы эскалаторов, как и других подъемных устройств, составляет 20 лет. А мост «Багратион» был открыт в 1997 году, к достопамятному 850-летию Москвы.

Но есть и еще один важный резон для закрытия: недавно было объявлено о строительстве нового высотного здания со стороны набережной Тараса Шевченко. В его первые этажи, по проекту, и должен быть интегрирован выход с моста «Багратион», противоположный Сити. Информация о сроках строительства небоскреба и его сопряжении с мостом крайне скупа — но связь все-таки очевидна.

Для капитального моста, построенного в составе Москва-Сити, нормативный срок службы без капитального ремонта конструкций должен быть заметно больше, чем 25–30 лет, пояснил «МК» инженер-проектировщик, участвовавший в разработке московского делового центра в 1990-х — 2000-х годах. Другой вопрос, что, может, понадобится «освежить» внешний вид и инженерную «начинку» сооружения. И это, может быть, удобнее делать без пешеходов на мосту, чем с ними.

АГН «МОСКВА»

Напомним, что «Багратион» — одна из частей амбициозного проекта Москва-Сити, воплощение которого продолжается с начала 1990-х годов. Это первый в Москве крытый торгово-пешеходный мост, который соединил тогда еще лишенную метро зону Сити с густонаселенным районом Дорогомилово.

Объявление на мосту — в отличие от случаев, когда перекрывают автомобильные дороги или линии общественного транспорта — предлагает лишь «выбирать альтернативные маршруты следования», не конкретизируя их. Таких маршрутов для пешеходов или пассажиров общественного транспорта, собственно говоря, три. Можно поехать на метро (воспользовавшись Филевской линией, с пересадкой на «Киевской» — там есть вилочное движение до «Делового центра»). Можно воспользоваться речным трамвайчиком (от «Кутузовской» до причала «Сити-Центральный»). Наконец, от «Кутузовской» до «Делового центра» — всего одна остановка по МЦК.

— Пострадали прежде всего те, кто работает в Сити и снимает жилье в районе набережной Тараса Шевченко, — делится Анна Яновская, сотрудница одного из холдингов, «квартирующих» в деловом квартале. — Одно дело 15 минут пройти пешком, совсем другое — тратить полчаса и больше, пользуясь метро или МЦК. Про речной трамвайчик даже говорить смешно. А вот те, кто изначально закладывался на то, что будет ездить издалека, оказались в относительном выигрыше — по крайней мере не проиграли.

Правда, нужно заметить, что недавние транспортные реформы в этом районе уже коснулись как раз тех, кто приезжает в Сити работать издалека. Так, после постройки проспекта Багратиона (да, опять он!) попасть в Сити на автомобиле с Третьего кольца стало сложнее, а строительство Рублево-Архангельской линии метро окончательно перекрыло доступ к Сити с Большой кольцевой линии.

Впрочем, транспортный каркас Сити пока еще развивается — через несколько лет снова заработают все три встроенные в деловой центр на уровне «котлована» станции метро, откроется и мост. Но уже сейчас понятно: квартал этот чрезвычайно уязвим в транспортном отношении, его легко изолировать точечными градостроительными мерами или просто ремонтными работами. А значит, хочешь действительно надежного доступа к Сити — снимай квартиру в одном из перспективных жилых проектов прямо здесь, через дорогу. Они как раз начинают строиться; наверное, это совпадение.

Антон РАЗМАХНИН.

ЗА БУГРОМ

МЕРЫ ПРОТИВ МЭРА

Стамбульский соперник президента Турции попал в тюрьму: оппозиция в бешенстве

Стамбульский суд официально арестовал мэра крупнейшего турецкого мегаполиса Экрема Имамоглу по обвинению в коррупции, отправив его в предварительное заключение в тот день, когда оппозиционный политик получил приглашение от своей партии баллотироваться в президенты, в то время как в городе на Босфоре собрались десятки тысяч демонстрантов. Протесты вспыхнули также в Анкаре, Измире и других местах.

Мэр Стамбула и соперник президента Эрдогана был заключен в тюрьму по обвинению в руководстве преступной организацией, взяточничестве, неправомерных действиях и коррупции, также арестованы десятки его сотрудников и муниципальных чиновников. Имамоглу и по меньшей мере четырем другим лицам также был предъявлен отдельный пакет обвинений в «пособничестве вооруженной террористической группировке» за сотрудничество с левой политической коалицией перед местными выборами в прошлом году.

Демонстранты, которые уже несколько вечеров подряд собираются у здания мэрии Стамбула, возмущенные решением об официальном аресте Имамоглу, столкнулись с полицией. Некоторые из участников протестной акции бросали камни и фейерверки в сотрудников спецназа. Правоохранители применили против разбушевавшейся публики перцовый и слезоточивый газ. Сообщается также об использовании полицией водяных пушек.

Обращаясь к толпе в Стамбуле, жена мэра Имамоглу предупредила власти, что их ждет расплата. «Он победит вас! Вы проиграете! — кричала Дилек Кая Имамоглу с трибуны. — Несправедливость, с которой столкнулся Экрем, задела за живое каждого. Каждый узнал что-то о себе и о несправедливости, которая была совершена с Экремом».

А члены оппозиционной Народно-республиканской партии (НРП), к которой принадлежит опальный мэр, провели предварительные выборы, поддержав Имамоглу в

AP

качестве кандидата в президенты. Миллионы людей, не являющихся членами партии, также приняли участие в «голосовании солидарности», говорится в сообщении партии.

Министерство внутренних дел Турции издало директиву об официальном отстранении Имамоглу и двух мэров районов Стамбула от должностей, назначив вместо них доверенное лицо в регионе, который долгое время считался оплотом оппозиции.

Имамоглу, который был отправлен в тюрьму Силиври на окраине Стамбула, отверг выдвинутые против него обвинения, заявив следователям во время допроса, что его задержание «не только нанесло ущерб международной репутации Турции, но и подорвало чувство справедливости в обществе и доверие к экономике».

Власти Турции также издали судебные приказы о закрытии более 700 аккаунтов в соцсетях, которые нацелены на «новостные организации, журналистов, политических деятелей, студентов и других лиц в Турции».

Задержание мэра Стамбула в ходе утреннего рейда в начале прошедшей недели вызвало массовые протесты по всей Турции, десятки тысяч людей выходили на улицы каждую ночь и часто вступали в столкновения с полицией. Министр внутренних дел Али Ерликая объявил, что еще более тысячи человек были задержаны за участие в протестных акциях. Турецкие власти задержали нескольких журналистов в их домах, сообщает агентство Associated Press, ссылаясь на профсоюз работников СМИ.

Турецкие официальные лица отвергли любые предположения о том, что массовые репрессии против Имамоглу, а также муниципальных чиновников, бизнесменов и десятков других членов НРП имеют политически мотивированную подоплеку. При этом демонстрации оппозиции вызвали ожесточенную критику со стороны Эрдогана, который назвал это уличным терроризмом. По словам главы МВД Турции, в ходе протестов были ранены 123 полицейских, при этом были изъяты такие опасные материалы, как кислота, бутылки с зажигательной смесью и ножи. «Некоторые круги используют право на собрания и демонстрации, пытаясь нарушить общественный порядок, спровоцировать уличные беспорядки и напасть на нашу полицию», — написал министр внутренних дел в своем аккаунте в социальной сети.

Имамоглу долгое время считался единственным кандидатом, способным победить Эрдогана на выборах. Президентские выборы в Турции должны состояться в 2028 году, но ожидается досрочное голосование, пишет The Guardian.

Как напоминает Associated Press, Имамоглу был избран мэром крупнейшего города Турции в марте 2019 года, что стало серьезным ударом по Эрдогану и его Партии справедливости и развития, которая контролировала Стамбул в течение четверти века. Партия Эрдогана настаивала на аннулировании результатов муниципальных выборов в 16-миллионном мегаполисе, ссылаясь на нарушения. В результате несколько месяцев спустя выборы были повторены, но Имамоглу победил и тогда. Мэр сохранил свое кресло после прошлогодних местных выборов, в ходе которых оппозиционная НРП добилась значительных успехов в борьбе с правящей партией Эрдогана.

Андрей ЯШЛАВСКИЙ.

ЗДОРОВЬЕ

КАЖДЫЙ НЕСЕТ СВОЙ СТРЕСС

с 1-й стр.

Эксперты отмечают, что на фоне общей стагнации фармрынка рынок антидепрессантов демонстрирует стабильные темпы роста. За 2024 год аналитики ГК АСНА отмечают рост продаж антидепрессантов с 17 до 23%. «По сравнению с общей ситуацией на рынке это очень много. В целом же рост продаж антидепрессантов мы наблюдаем в последние 2–3 года. Санкции, инфляция — все это отражается на состоянии населения. Поэтому за эти годы показатели продаж антидепрессантов выросли в упаковках в два раза», — рассказывает директор СРО Ассоциация независимых аптек, глава Альянса фармацевтических ассоциаций Виктория Преснякова.

По данным аналитической компании DSM Group, в России в 2021 году было продано 9 млн упаковок антидепрессантов, а в 2024 году — уже почти 18 млн упаковок. В Москве продажи лекарств этой категории также выросли: с 1,9 млн пачек в 2021 году до более чем 3,6 млн пачек в 2024 году. При этом Москва стала российским регионом-лидером по продажам антидепрессантов.

Но продажи продолжают стремительно расти. По словам Пресняковой, только за 2 месяца текущего года в стране продано рекордное количество антидепрессантов — 3,2 миллиона упаковок: «Такой цифры у нас еще не было. Москва по-прежнему в лидерах, на нее приходится около 20% всех продаж лекарств этой группы. Это объясняется тем, что в Москве врачи активнее, следовательно, и пациенты становятся смелее в своих предпочтениях».

Эксперты уже отмечали, что чаще всего антидепрессанты употребляют молодые люди до 25 лет, а также люди, перешагнувшие 60-летний рубеж. Именно эти возрастные категории наиболее уязвимы перед нервными потрясениями.

Как рассказал «МК» врач-психотерапевт отдела МПО ФГБУ ФНКЦСМ ФМБА России Вадим Гущин, психиатры и психотерапевты по-разному смотрят на тревожные расстройства: «Психотерапевты считают, что человек должен сам противостоять стрессу, без применения фармпрепаратов. А духовность общества определяется способностью человека справляться со стрессами, поскольку человек ответственен за свое состояние. Однако все это верно только в том случае, если у пациента нет клинической депрессии, которая является прерогативой психиатрии. Сегодня мы видим, что в обществе накопился стресс, мы испытываем усталость от ситуации, которая не способствует эмоциональной устойчивости и психической стабильности».

Российский психиатр, президент Независимой психиатрической ассоциации России Юрий Савенко считает, что главная причина роста продаж антидепрессантов — их избыточное назначение не профильными врачами: «Несколько лет назад врачам общей практики разрешили выписывать психотропные средства, что не вполне грамотно. И это привело к широкому назначению антидепрессантов пограничным больным. Грубое психиатрическое расстройство видно даже непрофессионалу, а вот диагностировать пограничные сложно даже эксперту. Но теперь такие пациенты попадают к непрофессионалам — а те выписывают антидепрессант. Во всем мире, вопреки всем кризисам и войнам, мы видим примерно одинаковые цифры уровня депрессии. Но при подозрении на депрессию надо обращаться не к врачам общей практики, а к психиатрам, которые выписывают препараты ответственно, а не всем подряд при жалобах на тревогу».

Екатерина ПИЧУГИНА.

КРОССВОРД

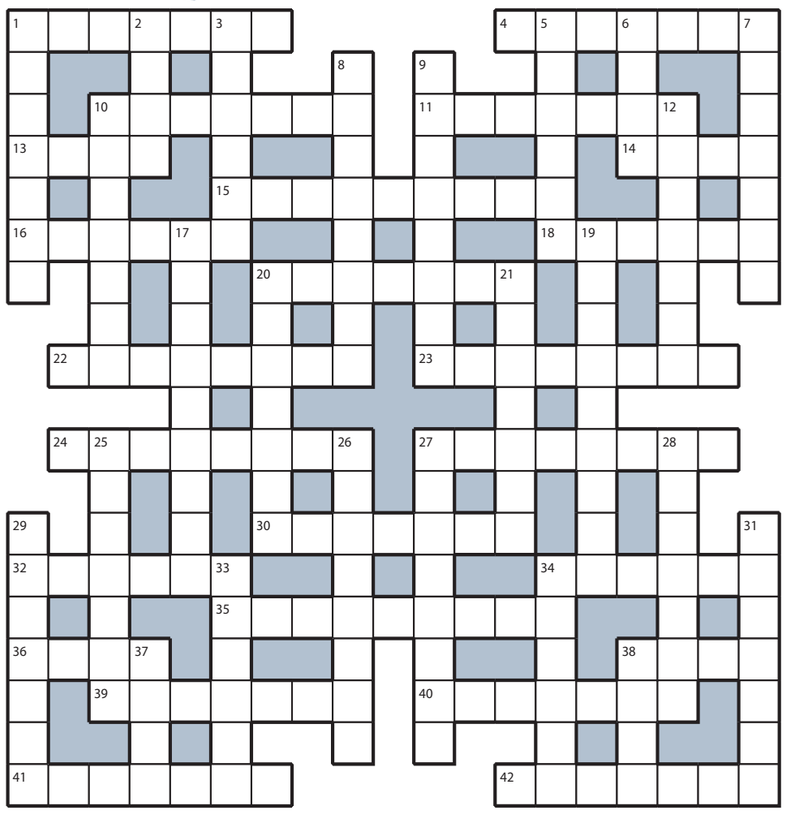

ПО ГОРИЗОНТАЛИ: **1.** Спортсмен, делающий «самолет» на кольцах. **4.** «Приписка» с цитатой под заглавием романа. **10.** Зерно, «что в темном чулане хранится в доме, который построил Джек». **11.** По-детски наивный и открытый балбес. **13.** Краска осенней листвы в палитре. **14.** «Тесто» из прокрученного мяса с луком. **15.** Супермаркет советского образца. **16.** Листок с детализированным расчетом заработной платы. **18.** Расчет за продукты на кассе супермаркета. **20.** Лицо штата в верхней палате Конгресса США. **22.** Обезьянка-хулиганка в фильме «Полосатый рейс». **23.** Образ жизни в сложном походе. **24.** Достоинство дорогой обуви надежного бренда. **27.** «Двухэтажная» автомобильная развязка. **30.** Агент, показывающий квартиры клиентам. **32.** Английский «собрат» бейсбола и лапты. **34.** Дерево с яркими гроздьями для снегирей. **35.** Прелесть свидания на берегу моря. **36.** Плавучая «конструкция» из связки бревен. **38.** Сезон гололеда и снежных заносов. **39.** Ручные санки крестьянского сына. **40.** Титул жены Андрея Болконского. **41.** Транспорт, под которым погиб Берлиоз. **42.** Меткий киллер в штате мафии.

ПО ВЕРТИКАЛИ: **1.** Русская народная игра с рюхами и битой. **2.** Своя тяжесть, которая не тянет. **3.** «Сейф» для пиратского богатства. **5.** Весточка, которую принес почтальон. **6.** Титул де Бюсси в романе Дюма. **7.** Картофельная запеканка с рубленой селедкой. **8.** Оригинальная идея для безымянной фирмы. **9.** Любимый жанр Имре Кальмана. **10.** Коварные интриги недоброжелателей. **12.** Малыш-крепыш, который под стол пешком ходит. **17.** Кольцо полицейских вокруг притона. **19.** Покровительство влиятельного лица. **20.** Крепкий медик, пеленающий психов. **21.** Браток, выбивавший дань из торговцев. **25.** Сочный плод для урюка и кураги. **26.** Посул в речи кандидата в депутаты. **27.** Наука о прекрасном в искусстве и жизни. **28.** Крупное соединение из нескольких полков. **29.** Продажа российского леса за границу. **31.** Танцор, ухаживающий за своей дамой. **33.** Криминальная «братва» из Китая. **34.** Набор скорости до **100** км за несколько секунд. **37.** Второе «отделение» футбольного матча. **38.** Изматывающее пекло в летний день.

ОТВЕТЫ НА КРОССВОРД, ОПУБЛИКОВАННЫЙ 24 МАРТА

ПО ГОРИЗОНТАЛИ: **1.** Верстак. **4.** Скепсис. **10.** Флагман. **11.** Ударник. **13.** Июль. **14.** Зеро. **15.** Сверление. **16.** Корвет. **18.** Склока. **20.** Саквояж. **22.** Стандарт. **23.** Дилетант. **24.** Генетика. **27.** Мститель. **30.** Аптечка. **32.** Костер. **34.** Нагота. **35.** Взыскание. **36.** Кров. **38.** Форт. **39.** Пианино. **40.** Индивид. **41.** Арбалет. **42.** Пьяница.

ПО ВЕРТИКАЛИ: **1.** Выпивка. **2.** Сель. **3.** Август. **5.** Кариес. **6.** Приз. **7.** Самокат. **8.** Антрекот. **9.** Рубероид. **10.** Флорист. **12.** Керосин. **17.** Евангелие. **19.** Картотека. **20.** Статика. **21.** Жилетка. **25.** Епископ. **26.** Автостоп. **27.** Мечтание. **28.** Ледоход. **29.** Скукота. **31.** Паутина. **33.** Рвение. **34.** Нежить. **37.** Виза. **38.** Финн.

НЕ ПРОПУСТИ!

ЧИТАЙТЕ В НОМЕРЕ ЖУРНАЛА «АТМОСФЕРА»

★ «Я сейчас создаю новую себя» — **Софья Лебедева** о том, как пережила утрату близкого человека

★ «Мне не хватает женщины, с которой мы бы говорили на одном языке» — **Антон Филиппенко** в поисках музы

★ «Наши энергии совпали» — **Денис Родькин** сделал предложение **Элеоноре Севенард**

7 ДНЕЙ ДО ЗАВЕРШЕНИЯ ДОСРОЧНОЙ ПОДПИСКИ НА «МК»!

ПОДПИСКА В РЕДАКЦИИ ГАЗЕТЫ «МК»
по будням с 10.00 до 15.00
м. «Улица 1905 года», ул. 1905 года, д. 7, центральный вход в редакцию «МК» со стороны ул. Костикова.

ПОДПИСКА В АВТОМОБИЛЬНЫХ ПУНКТАХ «МК»
25 марта с 8.30 до 18.30
перерыв с 13.00 до 13.30
Бутырский, ул. Бутырская, д. 6, за домом на парковке Геостройпроект, м. «Савеловская»
Зюзино, Нахимовский пр-т, д. 11, к. 1, у медлаборатории «Инвитро»
26 марта с 8.30 до 18.30
Дмитровский, Дмитровское шоссе, д. 133, стр. 3, у ярмарки на парковке
Орехово-Борисово Северное, Шипиловский пр-д, д. 39, к. 1, м. «Орехово»
27 марта с 8.30 до 18.30
Северное Тушино, ул. Туристская, д. 23, у маг. «Дикси»
28 марта с 8.30 до 18.30
Филевский парк, ул. Большая Филевская, д. 21, к. 1, у маг. «Магнит», м. «Багратионовская»
Восточное Дегунино, ул. 800 лет Москвы, д. 24, у маг. «Пятерочка»
29 марта с 8.30 до 18.30
Марьино, ул. Перерва, д. 56/2, за почтой, м. «Братиславская»
Обручевский, Ленинский пр-т, д. 105, у киноклуба «Эльдар»

31 марта с 8.30 до 18.30
Богородское, Открытое шоссе, д. 5, стр. 6, у «Бургер Кинг», м. «Бульвар Рокоссовского»
Крылатское, Рублевское шоссе, д. 42, к. 1, у центра Госуслуг «Мои документы»

ЩЕДРАЯ ПЯТНИЦА С «МК»
28 марта с 10.00 до 15.00
м. «Улица 1905 года», ул. 1905 года, д. 7, центральный вход в редакцию «МК» со стороны ул. Костикова.
ВНИМАНИЕ! В этот день вы можете не только выгодно подписаться на «МК», но и получить фирменный настенный календарь «МК» или один из наших фирменных призов.

ВНИМАНИЕ! Ветеранам ВОВ и инвалидам I и II групп для получения дополнительной скидки необходимо предъявить оператору оригинал соответствующего документа.

ПОДПИШИСЬ НА «МК» ИЗ ДОМА ЗА ТРИ ПРОСТЫХ ШАГА!
Шаг 1. Перейдите по QR-коду или же зайдите на сайт www.mk.ru/podpiskaMK.
Шаг 2. Заполните все поля абонемента.
Шаг 3. Нажмите на кнопку «Оплатить online» и следуйте дальнейшим инструкциям для онлайн-оплаты банковской картой.
Обработку заказа по подписке на сайте mk.ru осуществляет ООО «Агентство МК»: 105043 г. Москва, ул. Первомайская, д. 69, ОГРН 1067760583560. Тел. 8(495)665-40-80
Подробности по тел. 8 (495) 665-40-80 и на сайте www.mk.ru/podpiskaMK

РЕКЛАМА 16+

Classifieds РЕКЛАМА

Барахолка

куплю
- календарики, открытки, фотографии, значки б/у куплю. Т. 8-905-517-59-27
- **книги б/у. Выезд. т. 8(495)720-68-36**
- часы механические в любом состоянии,значки б/у. т. 8(495)723-19-05

Ремонт и строительство

предлагаю
- **замена замков, обивка дверей. 8-936-313-44-12 Юрий**

Москва, ул. 1905 года, д.7, ст. м. «ул. 1905 года», с 10:00 до 19:00. т.: (495) 781-47-43, 781-47-32. E-mail: classifieds@mk.ru

ПРИЕМ ОБЪЯВЛЕНИЙ ПО ТЕЛЕФОНУ
Оплата в любом отделении Сбербанка.
Наши реквизиты:
получатель ООО Рекламно-информационное агентство "О`Кей"
Московский банк Сбербанка России ПАО, г. Москва
ИНН 7719464149, КПП 771901001
ПАО Сбербанк России г. Москва
БИК 044525225
Р/с 407 028 104 381 701 011 10
К/с 301 018 104 000 000 002 25
ОКАТО 45263558000
Дополнительная информация по телефону: **(495) 781-47-32**

Будьте бдительны при привлечении к сотрудничеству лиц, не имеющих лицензий или иных специальных разрешений

ПЕРСОНА

ПОДИУМ до Лондона ДОВЕДЕТ

Топ-модель Ирина Федотова рассказала о романе с сыном режиссера и дружбе с олигархами

20 лет назад фотографии юной модели по имени Ирина появились на страницах газеты «Московский комсомолец». Это была фотосессия в рамках модного показа. Ну а недавно мы снова встретились с Ириной и выяснили, что та самая фотосессия стала, по сути, стартом ее долгой профессиональной карьеры. Потому что после страниц «МК» она стала успешной моделью в Европе. Теперь она — звезда обложек итальянского Vogue, Cosmopolitan и показов Missoni и Gucci, живет в Лондоне. Причем периодически Ирина даже попадает на страницы местных таблоидов — девушке не сидится на месте. Конечно, читая об этом, многие задаются вопросом: как обычной девочке из России удалось уехать за рубеж и стать там моделью? Действительно ли это возможно и что стоит за профессиональным моделингом за рубежом? Ирина Федотова откровенно ответила на все вопросы «МК».

Модель Ирина Федотова.

ИЗ ЛИЧНОГО АРХИВА

Бейсболка Аль-Файеда

— Зарубежные таблоиды в очередной раз запестрели вашими фотографиями. На сей раз вы наделали шума, пройдясь по культовому лондонскому району Найтсбридж в бейсболке, которую когда-то носил Доди Аль-Файед — возлюбленный принцессы Дианы, погибший с ней в автокатастрофе. Откуда у вас эта кепка и что это за перформанс с вашей стороны?

— Если вы знаете, недавно был скандал с Мохаммедом Аль-Файедом (отцом Доди. — **Авт.**), умершим год назад. Его стали обвинять в том, что якобы были какие-то девушки, которых он насиловал на протяжении 30 лет, когда они работали в известном торговом центре Harrods в Лондоне. Сначала их было 37 человек, потом появилась уже 291 жертва, но где они были, когда Мохаммед был жив?

А надела я эту кепку, чтобы выразить свое уважение к трагедии королевской семьи и почтить память самого Мохаммеда. Кстати, Доди носил эту бейсболку во время последнего совместного отпуска с Дианой на юге Франции. К сожалению, не могу раскрыть имя того, кто мне ее подарил, так как он безумно боится всяких новостей о себе. Во-первых, из-за того, что, возможно, Доди убили, и потом, этот скандал с Мохаммедом после смерти... Кстати, Мохаммеда всю жизнь притесняли. Например, будучи одним из богатейших людей, он за всю жизнь так и не получил британский паспорт, хотя купил самый крупный торговый центр в Лондоне. То есть очень много инвестировал в Великобританию.

— А вы что думаете по поводу всех эти обвинений в изнасиловании, ведь вы знали Мохаммеда и эту семью?

— Я знаю, что девочки частенько сами бросаются на всех этих хозяев магазинов с целью получить какие-то деньги или даже завести ребенка и улучшить свою жизнь. А он был человеком, который в принципе такого сделать не мог, это бред полный. Он всегда вел себя солидно, был весь в работе. Я хорошо знаю его детей и друзей семьи — это очень приличные и позитивные люди.

— Ирина, предлагаю перейти к вашей персоне. Как складывалась ваша судьба после фото на страницах «МК»?

— Все началось с того, что мама меня отвела в известное модельное агентство учиться там в модельной школе, потому что я была высокая и немножко сутулилась, как большинство высоких девочек. По окончании школы прошел конкурс, по итогам которого меня выбрал агент. Это был Петя Листерман, он и разглядел во мне звезду. Я также состояла в самом модном агентстве и позже перешла в Red Stars. Так я и попала на Неделю высокой моды. Там был огромный кастинг — человек 500 моделей со всей России, хотя, по сути, работало человек 50 только — одни и те же. Зарубежные дизайнеры выбирали один и тот же состав, но мне удалось в него попасть. А фотография, которая была напечатана в «МК», — с показа Виктории Адреяновой. Думаю, снимок выбрали из-за моей темпераментной походки, а также из-за того, что у меня случайно открылось пальто. Это немного напоминает историю Кейт Мосс, когда ее сфотографировали в стиле nude в 16 лет. Правда, помню, мой папа был немного в шоке (смеется).

«Работала без выходных»

— Ну и как развивалась дальше ваша модельная карьера?

— С Петей мы много выходили в свет, он таскал меня по всем мероприятиям, знакомил с бомондом. Мы часто бывали в компании спортсменов, со мной пытались познакомиться звезды спорта, но Листерман всегда говорил: «Ее не трогайте. Это модель, я ее отправляю за границу». Он меня защищал и никогда никому не сватал. Он мне очень помог, вселил в меня уверенность, и вообще он смешной дядька, с очень тонким чувством юмора.

— А в Европу вы с его помощью в итоге полетели?

— Да, это был именно тот человек, который меня отправил в Париж, сделал мне визу. Правда, когда я поехала, он мне просто дал список агентств, дал с собой каких-то денег и назвал улицу, где я могу снять комнату. Помню, я приехала на эту улицу ночью, долго искала комнату, было очень страшно — одна в незнакомой стране, какие-то люди косо смотрели... Ну а утром я уже отправилась обходить все агентства по списку. Какие-то агентства мне отказывали, потому что я пришла к ним с фотографиями, сделанными на Московской неделе моды. Но это были непрофессиональные снимки, просто с показов известных дизайнеров. А оно им нужно там? Оказалось, что им нужен был более утонченный стиль фотографий, этакая парижанка. В общем, с Парижем у меня не очень получилось, потому что сразу ехать работать в Париж — это очень сложно. Обычно сначала девочки едут в Милан, а уже оттуда в Париж и после в Нью-Йорк или Лондон. Потом это может быть Япония или Азия, где ты зарабатываешь уже огромные деньги. Несмотря на трудности, в Париже я познакомилась с фотографом, который мне сказал: «Тебе нужно в Милан».

— И что было дальше?

— Я приехала в Милан, у меня был такой девственный вид, роскошные длинные волосы, и я еще отстригла челку. В тот момент это было очень-очень модно. И с этого, в принципе, все началось. Одно агентство все-таки меня взяло на работу. После этого где-то месяц я ходила по кастингам, у нас было по 14–20 кастингов в день! Передвигалась по бумажной карте. Я, кстати, на кастингах виделась и с Наташей Водяновой, и с Сашей Пивоваровой, и с Евгенией Володиной, и другими звездами того периода. Русские модели были на тех же самых кастингах. Агентство еще сделало мне портфолио и стало меня продвигать. К моему счастью, я не успела в свое время подписать с кем-либо контракт, так что смогла подписать его уже с этим агентством — самым известным на тот момент в Милане. Там состоят абсолютно все топ-модели. После месяца упорных кастингов, когда все клиенты со мной познакомились, у меня появилась стабильная работа, и я ее получала уже без кастингов. Я была настолько занята, что у меня не было выходных — в субботу-воскресенье я работала так же. Иногда съемка заканчивалась в 3 ночи, а в 6 утра уже был самолет куда-нибудь. Я снималась для журналов, участвовала в показах мод, также у меня было много опыта в съемках для каталогов.

— Хорошо зарабатывали?

— Когда снимаешься для таких журналов, как Vogue, поначалу они не платят много, но зато они тебя продвигают. Благодаря этому твой ценник растет, и ты становишься более известной моделью. На Неделе моды в Милане платили 2000 евро за показ. Это было неплохо на тот момент. Представьте: вам всего 17–18 лет, а вы уже зарабатываете по 2000 евро за выход, в месяц выходило по 20 000 евро. Деньги были неплохие, но в тот момент я этого не ценила и, конечно, ничего не откладывала. Я не покупала квартиры и машины, к сожалению. Просто жила весело, скажем так, путешествовала везде. Ну да, у нас было такое веселое время.

— За время вашей работы моделью случались ли драматические истории: харассмент и тому подобное? Не секрет, что в России подобные явления среди красоток и сильных мира сего сплошь и рядом…

— Знаете, я легко знакомлюсь с людьми, легко общаюсь с ними, но при этом у меня не было такого, чтобы кто-то настойчиво ко мне приставал. Были у меня какие-то итальянцы-поклонники на тусовках в клубах. Но я их никогда не подпускала к себе. У меня даже случилась забавная история, когда один русский олигарх задарил меня дорогими подарками с первой встречи. Наши отношения переросли в какой-то момент в дружбу, и у нас даже был короткий роман. Это так, лирическое отступление. На самом деле, когда ты работаешь в профессиональном агентстве в Европе, оно тебя защищает. При этом у тебя нет времени на то, чтобы ходить куда-то и с кем-то знакомиться. Ты в модельном бизнесе, и ты вся в работе. В Милане на тебе больше заработают, продавая тебя как рабочую модель богатым бизнесменам, чем в другом качестве. И к тому же все эти приставания в Европе особо преследуются. За границей законодательство, наверное, все-таки больше защищает моделей. Плюс если бы в России был хорошо развит дизайнерский бизнес, то было бы все по-другому: девочки могли бы нормально зарабатывать. Понимаете, в Европе другая система в модельном бизнесе, чем в России, где агент, например, говорит: «Давай со мной будешь в отношениях, и я тебя быстрей пристрою». В Европе модели зарабатывают хорошие деньги на подиуме, в этом также большая разница между Россией и, допустим, Миланом или Парижем. Просто в Европе дизайнеры другие — там большие, известные имена. Кстати, я изначально хотела всегда быть дизайнером и уехала из России, потому что хотела находиться именно в этом мире высокой моды. Я думала, что моделинг мне поможет развивать свой дизайнерский талант.

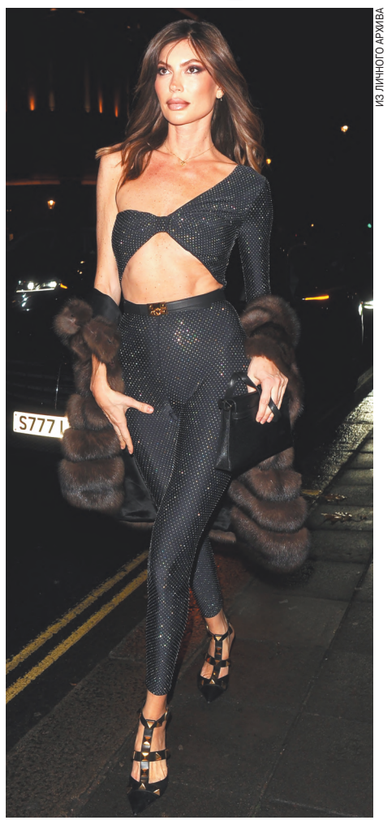

ИЗ ЛИЧНОГО АРХИВА

ИЗ ЛИЧНОГО АРХИВА

«У меня случилась любовь в Париже»

— А вы не хотели выйти замуж за богатого, воспользоваться ситуацией?

— Я — нет. Действительно, многие девушки в России приезжают из других городов и останавливаются в Москве, им нужно на что-то жить. Естественно, у многих мечта познакомиться с богатым мужчиной, чтобы хотя бы переехать из этих «модельных» квартир, где они живут по нескольку человек. А многим просто хочется устроить свою жизнь как домохозяйка, мать и так далее. В какой-то момент я и сама закончила работать, потому что вышла замуж в России. Я была замужем 4 года и даже пробовала создавать коллекцию, но не получилось, потому что у меня не было нужного образования для этого. Когда я это поняла, муж меня отправил в Париж учиться в школу дизайна Parsons. Ее окончил Марк Джейкобс — дизайнер Louis Vuitton и Tom Ford. Я там проучилась 4 года и даже выиграла одну из самых престижных дизайнерских наград в мире.

— И вернулись домой?

— Нет, потому что в тот момент я была уже беременна от моего нового английского парня, с которым я стала встречаться в Париже. Конечно, я развелась с русским мужем. Да, у меня случилась любовь в Париже, и вся моя коллекция тогда была вдохновлена моим сыном.

— Неожиданный поворот… А в Лондон-то вы как попали?

— По окончании Parsons и после стажировки у известного кутюр-бренда Balmain у Оливера Рустанга мне предложили работу дизайнера в Лондоне, да и сын у меня наполовину англичанин, его нужно было отправлять в школу. Тогда я предложила своему мужчине переехать в Лондон, чтобы ребенок учился там. Жизнь завертелась, и я сменила много направлений в работе. Несколько лет еще трудилась дизайнером, но потом переметнулась работать в инвестиционный банк, хотела научиться бизнесу, чтобы совмещать дизайн и бизнес. А потом у меня появилась другая творческая идея — создать свою коллекцию одежды, а также предметы для дома, например, из керамики. Так как в Лондоне большой рынок искусства, я придумала совместить мои дизайны и создать принты с изображением картин. Ну и, как я говорила, работаю с семьей Файед и его приближенным другом из школы. Это занятие вообще из другой сферы: космический проект-платформа, где через спутники можно увидеть как извержения вулканов или приближающиеся цунами, так и концентрацию людей. Мне просто очень нравится вся эта космическая тема.

— Поняла, что занятие по душе вы себе нашли, а что с вашим английским парнем?

— Мы с ним расстались, а с новым я еще не познакомилась. На данный момент у меня нет времени для знакомств, да и из Лондона много русских уехало, особенно из-за безумных налогов. Честно говоря, русских, с которыми я могла бы общаться, практически не осталось. Все олигархи, бизнесмены уехали. Сначала взвинтили налоги, потом у них отобрали все деньги — заморозили все счета. И они все поехали на ПМЖ либо в Израиль, либо в Дубай, либо в Монако. Смотря сколько у кого денег. Печально, конечно, что так происходит. Сегодня город практически пустой. Причем еще недавно Лондон был в топе: здесь проходили безумные тусовки, особенно после ковида. Но сама я не уезжаю, потому что у меня тут сын учится.

— Кстати, о тусовках. Вы что-то слышали о вечеринках Пи Дидди с участием моделей? Его обвинили в серии изнасилований, оргиях и употреблении запрещенных веществ… Не довелось попасть?

— Знаете, я была на подобных мероприятиях, но ничего такого там не видела. Правда, говорят, что в его доме были разные этажи и на них происходили разные вещи. Ты приходишь на первый этаж, условно говоря, и просто там тусуешься, а на этажах выше был более узкий круг, уже со специфическими интересами. Скажу честно, я на второй этаж никогда не поднималась, а на первом все было пристойно. Кстати, там я пересекалась с Наоми Кэмпбелл, общалась с ней много раз, но опять же, мы были в приличной компании. Еще я бывала на тусовках на Каннском фестивале или афтерпати Недели моды. Туда приглашали моделей, но там тоже все спокойно. Ничего страшного я не видела.

— А наши звезды были замечены в Европе?

— Ну да. Вообще я поддерживаю контакты с некоторыми российскими селебрити. Например, Андрюха из «Иванушек» — прям мой дружище, знаю Рому Прыгунова, встречалась со Степой Михалковым. Он теплый, хороший молодой человек. Наши отношения в итоге стали дружеские, так бывает...

«Мечтаю чаще бывать в России»

— Вы говорите, что в начале карьеры бездумно тратили заработанное, а жилье удалось в итоге приобрести?

— Да, квартирный вопрос я все-таки решила. У меня хорошая квартира в центре района Белгравия (элитный район Лондона. — **Авт.**) на Sloane Square. Я живу здесь, мой сын учится в школе Malborough. Это место, где познакомилась принцесса Кейт с Уильямом. Ребенок живет большую часть времени там и приходит ко мне только на выходные или на каникулы. Тогда мы в основном куда-то уезжаем. То есть в Лондоне я мало провожу времени.

— Я читала в таблоидах, что у вас даже были стычки с полицией. Русскую девушку всегда легко обвинить, расскажите, что же произошло тогда на самом деле?

— Да, вы правы, это так... Но я не тот человек, который когда-либо станет жертвой, поэтому я защищалась как могла. Рассказываю, как было. Я находилась у своей подруги, и мы выпили по паре бокалов вина, но она немного перебрала и внезапно набросилась на меня. Это было совершенно неожиданно. Я сама вызвала полицию, потому что она не отпускала меня. Когда они приехали, они арестовали меня, потому что это было у нее дома. Несмотря на то что я дала показания, она наговорила про меня много лжи. В общем, я больше с ней не общаюсь. Я сама не знаю, почему это вызвало такой ажиотаж в прессе. Вероятно, в тот момент уже пытались настроить англичан против русских, сделав из меня изгоя, пользуясь моей популярностью.

— А легко ли получить паспорт в Великобритании?

— Ой, паспорт — это полная катастрофа: я не могу его получить уже три месяца. Такое ощущение, что постоянно придираются ко мне, говорят, что «это не так, то неправильно». Это просто несправедливо. Например, меня спрашивали, почему я отсутствовала в Лондоне во время пандемии. А я просто застряла в другой стране, тогда никто не мог путешествовать. Это то, что они должны знать и учитывать. Сейчас прошло три месяца, хотя я заказывала срочную регистрацию, а это значит, что все должно быть сделано за один день! Думаю, это из-за отношения к русским, сейчас оно изменилось в худшую сторону. Мечтаю чаще бывать в России. Вообще, я хотела бы продолжать заниматься здесь любимым делом, связанным с керамикой. Очень хотела бы работать с русскими художниками и дизайнерами, но пока не могу уехать, понимаете. Возможно, с приходом Трампа что-то изменится.

— То есть все-таки на него есть какие-то надежды у людей в Лондоне?

— Честно говоря, в последнее время в Европе никто не поддерживал Байдена — от таксистов до олигархов. Все прекрасно всё понимают. Более того, сейчас вы видите, как упала экономика в Европе. Знаете, когда в США на выборах победил Трамп, город просто оживился. Все были счастливы и даже начали снова выходить на улицу.

Ульяна КАЛАШНИКОВА.

ГЛАВНАЯ ТЕМА

Тренировка сборной.

РФС

НИ СЛОВА ПРО ДЗЮБУ

Валерий Карпин о лучшем бомбардире в истории российского футбола и игре со 174-й командой мира

Сборная России под руководством Валерия Карпина 19 марта успешно победила команду Гренады на столичном стадионе «Динамо» со счетом 5:0. Во вторник, 25 марта, там же состоится товарищеская встреча со сборной Замбии. Перед этим матчем наша команда провела открытую тренировку, после которой Карпин пообщался с журналистами, оценив будущего соперника и рассказав, зачем все-таки позвал Дзюбу в команду.

«Все-таки не дотягивает, но что-то близкое, наверное, к Камеруну, — так в начале беседы с журналистами в подмосковном Новогорске Карпин оценил силу предстоящего соперника сборной. — Если про Гренаду болельщики вообще, в принципе, ничего не знали, то о Замбии, наверное, представление какое-то есть — это африканская сборная. Даже люди, которые ни разу не видели сборную Замбии, знают, что все африканские футболисты физически очень хорошо готовы».

После оценки соперника Валерий Георгиевич рассказал о подготовке команды к этому событию, а также о состоянии игроков.

«Подготовку правильную, хорошую, провели. А не то, что было перед матчем с Гренадой: 16-го числа еще был тур, 17-го только все вместе собрались, провели одну тренировку, и 19-го уже игра. Соответственно, выбор состава был сделан исходя из того, кто был более отдохнувшим. В основном это были те футболисты, кто играл 15 числа, кроме Артёма (Дзюбы. — **Ред.**). В этой встрече играли те, у кого было на один день больше времени для отдыха, для восстановления».

От глаз журналистов не укрылось, что в тренировке участвовали не все футболисты. В частности, не появился полузащитник Иван Обляков. Карпин уточнил, в чем причина, а также внес ясность по поводу еще одного полузащитника, Сергея Пиняева. Который попал в состав на мартовский сбор, но так и не доехал из-за травмы.

«По состоянию Облякова посмотрим. У него есть небольшое повреждение. Во всех матчах мы никогда никем, не дай бог, не рисковали. Если есть хоть минимальный риск, что может ухудшиться состояние, — рисковать, понятное дело, не будем. У Пиняева шансов не было вообще, от слова совсем. А у Облякова шансы есть и были. Но если останется хоть какой-то минимальный риск, то рисковать мы не будем».

А вот кто произвел на наставника россиян положительное впечатление: «На отрезке с начала 2025 года больше всего понравился Кисляк (Матвей. — **Ред.**). Обратил на себя внимание больше всех».

РФС

Валерий Карпин.

●●●

Главный тренер российской сборной ответил в том числе и на вопросы корреспондента «МК».

— Валерий Георгиевич, уже понятно, что мы не увидим Артёма Дзюбу в матче с Замбией. Но есть ли вероятность, что он появится на поле в каких-нибудь последующих играх сборной?

— Я надеялся, что про Артёма Дзюбу, после того как его вызвали, больше не будут спрашивать. Я позвонил ему еще до вызова и сообщил, что, скорее всего, он отыграет один матч. Конечно, в зависимости от того, кто в каком состоянии физическом будет — но было сказано, что, скорее всего, будет так. Мы его вызывали в том числе для болельщиков.

— Увеличила ли победа над Гренадой уверенность в том, что матч с Замбией тоже будет успешным?

— Нет.

— Можно ли назвать матч с Гренадой тестом на сплоченность для игроков? Потому что, как вы сказали, после прибытия в расположение сборной было мало времени на подготовку.

— Это был тест на игру, а не на сплоченность.

— Как вы считаете, 8 часов вечера для России — это нормальное время начала матчей или футболистам было бы комфортнее, если бы они начинались пораньше?

— Для футболистов что в 7, что в 8, разницы большой нет. А для зрителей — добираться в рабочий день к 7 часам — может быть, кто-то не успеет из тех, кто захочет попасть, а в 8, ну, наверное, приемлемо. Чтобы после работы успеть на стадион.

— Какой клуб вы считаете наиболее подходящим для Антона Миранчука, который сейчас играет в «Сьоне»?

— «Барселона». Потянул бы или нет — другой вопрос.

— После того как вы ушли из «Ростова» и сосредоточились на сборной России, у вас прибавилось энергии, ушла усталость?

— Намного больше стало энергии!

— Кого из игроков нынешней сборной вы могли бы назвать самым универсальным с точки зрения того, что он в себе сочетает и маневренность, и физические данные, и интеллект и как можно больше других различных полезных характеристик?

— Не задумывался никогда. Наверное, Сильянов (Александр. — **Ред.**).

●●●

После небольшой беседы с корреспондентом нашего издания Карпин продолжил отвечать на вопросы других журналистов. В частности, обозначил свою нынешнюю позицию относительно совмещения тренерской работы в клубе и сборной: «На сегодня я для себя тему совмещения закрыл. Что будет через два месяца, через полгода — не знаю. Если вернут нас к официальным соревнованиям летом, тогда тема сама по себе отпадает, совмещение будет невозможно. Через полгода, если нас не вернут, тогда для меня эта тема может открыться — все может быть».

Матч Россия — Замбия состоится 25 марта, стартовый свисток прозвучит в 20.00 мск.

Надежда КОЖУШНАЯ.

ПЕРСОНА

«ХОЧУ ВОСПИТАТЬ ЧЕМПИОНА МИРА»

Элина Нагула рассказала «МК» о своем пути к вершинам успеха

На завершившемся в Москве чемпионате России по бильярду в дисциплине «Комбинированная пирамида» уверенную победу одержала двукратная чемпионка мира Элина Нагула. Хотя финал соревнований для 22-летней спортсменки с самого начала не задался. Ее соперница и главная фаворитка турнира Лилия Панова сразу повела в счете, но уроженка Тынды не сдавалась и, забрав три партии кряду, сократила отставание. Как итог — победа со счетом 4:2. Сразу после соревнований новоиспеченная чемпионка пообщалась с «МК».

ИЗ ЛИЧНОГО АРХИВА

«В прошлом году я была троечницей»

— Элина, поздравляем с победой! За счет чего удалось выиграть?

— Спасибо большое! Для меня этот турнир был важен психологически. Я мало времени уделяю тренировкам, и мне очень хотелось доказать себе, что я могу одержать победу! Лиля показала в финале хорошую игру, очень уверенно начала. Во второй партии вела в счете, а я была в роли догоняющей. Думаю, что как раз именно эта партия и стала переломной: я выиграла ее при счете 7:7, и после этого счет по ходу матча стал не 0:2 в пользу Лили, а 3:1. Только уже я вела. Я стараюсь настраиваться на всех соперников одинаково. И думаю прежде всего о своей игре, а не о том, с кем предстоит соревноваться. К тому же уровень женского бильярда за последние годы значительно вырос, поэтому никого нельзя недооценивать.

— Как вы пришли в бильярд?

— Я родилась в Тынде. Это маленький город в Амурской области. Моя мама работала в местном бильярдном клубе. В Тынде бильярд не так сильно развит, но при этом была секция для детей и подростков. Изначально меня поставили за стол для игры в американский бильярд, и мне не понравилось. На тот момент мне было пять лет. А вот когда я пошла в школу, меня заинтересовал русский бильярд — мои глаза загорелись! Любители, посещавшие бильярдный клуб, помогли мне встать в игровую стойку, насколько, конечно, позволял мой рост. Подсказывали в плане игры, каждый из них делился всем, что знал. Я смотрела много матчей с топ-спортсменами тех лет. Тогда мне очень нравились Евгений Сталев, Александр Паламарь, Ольга Милованова и Диана Миронова. А вот кумиров в бильярде у меня никогда не было. Есть спортсмены, чья игра мне импонирует: Сергей Крыжановский, Никита Ливада и Иосиф Абрамов. Их матчи — это всегда очень смотрибельно. Много красивых ударов, огромный технический арсенал, манера игры, а нерациональное мышление игроков совсем иначе раскрывает позицию на столе, можно что-то новое увидеть. Кстати, я пробовала играть в пул и снукер, но русский бильярд мне нравится больше всего. (Улыбается.)

— А как проходят ваши тренировки?

— Два года назад я стала мамой и полтора года вообще не брала кий в руки. Сейчас я прохожу этап восстановления. До беременности все свободное время посвящала бильярду и учебе. Победа на прошедшем чемпионате России — мой первый успех в официальных соревнованиях после длительного перерыва. Чему я очень рада! В прошлом году я была троечницей, на всех российских и международных соревнованиях заняла третье место. Мою тренировочную программу и подбор упражнений составляет тренер в зависимости от дисциплины игры на соревнованиях. Кроме этого, все тренировки я начинаю с разминки рук, для спортсмена очень важно уметь играть двумя руками, а за дальнейшую программу уже отвечает тренер. Либо это будут упражнения для оттачивания чего-то, либо занятия в игровой форме.

«Те времена давно прошли»

— Из-за отыгрышей матчи в бильярде порой затягиваются. Помните свой самый долгий поединок?

— Конечно! На чемпионате мира в Ханты-Мансийске за выход в полуфинал я играла против белоруски Александры Гизельс, по ходу матча ей проигрывала, и мне пришлось догонять. Я начала сравнивать счет, и из-за этого наша встреча затянулась, и мы играли в районе пяти с половиной часов! Было тяжело, потому что после этой победы мне пришлось играть еще один матч, а сил не было совсем. Но это не рекорд, у некоторых спортсменов бывают матчи, которые длятся больше семи часов. И, конечно, я никогда не забуду свою победу со счетом 5:0 над Дианой Мироновой в финале чемпионата мира 13 августа 2019 года. Тогда я завоевала свой первый трофей на столь крупных соревнованиях, да еще и в личном зачете.

— Вы можете посмотреть на человека и сказать — будет он играть в бильярд или нет?

— Я пока не владею этой суперсилой. Это может увидеть мой тренер. (Улыбается.) Думаю, в каждом виде спорта особую роль играет талант человека. Правда, бывают случаи, когда человек добивается высоких результатов исключительно своим трудом, не имея при этом таланта. Каждый сам строит свою судьбу! К тому же бильярд — непредсказуемый вид спорта. Именно за это мы его и любим. (Улыбается.) Можно забить семь шаров с кия (партия до 8 шаров), но это совсем не означает, что ты выиграл. Очень часто бывает все совершенно наоборот.

— Вы не раз становились чемпионкой мира. Что может предложить тренер спортсмену, который уже является, так сказать, мастером своего дела? Не шары же ему на бильярдном столе расставлять.

— Да, вы правы, шары никто уже давно не ставит. Тренеру не нужно ничего предлагать. Тренер — это человек, который знает меня и мою психологию лучше всех, только он может помочь мне в трудных матчах прийти в себя. И, конечно, он знает, где со мной нужно посмеяться, а где сказать серьезно. В плане самого тренировочного процесса — это просто оттачивание всех имеющихся навыков и увеличение технического арсенала.

— Вопрос на засыпку. В чем разница между кием за пять тысяч рублей и за пять тысяч долларов? У вас, к примеру, какой кий?

— Разница, как правило, в мастере, в породе древесины и в оформлении каких-то мелких деталей. Но это не означает, что кий за пять тысяч долларов будет «забивать за вас». Многие кии, которые стоят гораздо меньше, по игровым качествам превосходят более дорогой инвентарь! Главное, чтобы кий подходил по параметрам, «лег в руку» и им было комфортно играть. Лично я на данный момент играю кием «Легенда Тюльпан-3». Один такой кий есть у мэра Москвы Сергея Собянина, а вторым пользуюсь я.

— Отойдем от темы спорта. Чем занимаетесь кроме бильярда?

— Я учусь в Российском университете спорта (ГЦОЛИФК) на четвертом курсе тренерского факультета. Хочу в будущем стать дипломированным специалистом, чтобы тренировать деток, и если получится, то воспитать чемпиона мира. А вот на хобби времени не хватает, если честно...

— И напоследок. С какими стереотипами о бильярде вам приходится до сих пор сталкиваться?

— Многие люди до сих пор считают, что бильярдный клуб — это прокуренное помещение, где люди пьют спиртные напитки, играют на деньги и друг друга обманывают. Но те времена давно прошли, и сегодня все совершенно по-другому!

Мария ПАТИ.

ГЕРОЙ ДНЯ

ИВАНУ ЕДЕШКО — 80!

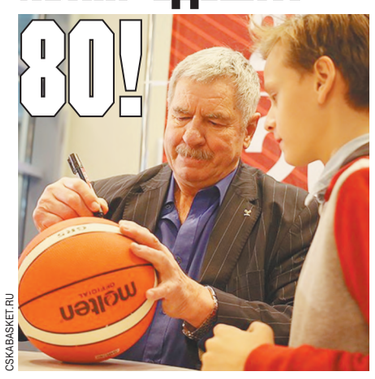

CSKABASKET.RU

Олимпийский чемпион Мюнхена-72, двукратный чемпион мира отмечает юбилей!

Были в его жизни те три секунды, навсегда вошедшие в историю отечественного спорта. А еще есть жизнь до них и после, но вся она связана с баскетболом. Сегодня у олимпийского чемпиона Ивана Ивановича Едешко юбилей!

Тот финальный матч Олимпиады-1972 по баскетболу вошел в историю не только отечественного, но и мирового баскетбола. Сборной СССР вернули тогда не сыгранные из-за ошибки судей три секунды. И именно Иван Едешко передал через всю площадку пас Александру Белову, бросок которого принес сборной СССР золотые олимпийские медали в Мюнхене: 51:50 в пользу СССР. Сборная США потерпела первое в своей истории поражение на Олимпиаде.

Спорт очень часто выдает в жизни сценарии из серии «если бы такого не было, то надо было придумать». Те три секунды, триумфально наградившие «золотом», остались с каждым из команды на всю жизнь. И с Иваном Едешко тоже. Правда, на встречах с любителями баскетбола от него, говорят, часто приходилось слышать: почему я герой того матча? считал всегда, что бросок — заслуга Александра Белова, а сложность золотого паса заключалась не столько в исполнении длинной передачи, сколько в том, чтобы поймать такой мяч в окружении защитников. Настоящим же героем матча вообще всегда называл Сергея Белова, который набрал в финале 20 очков — практически половину всех очков нашей команды.

По окончании карьеры игрока Иван Едешко стал тренировать молодежную сборную страны. В 1982 году уже работал с Александром Яковлевичем Гомельским на чемпионате мира с основной сборной. Тренировал за границей, в 1990 году принял ЦСКА, а в 92-м клуб стал первым в истории чемпионом России... «Три секунды и не только...» назвал Иван Едешко свою книгу. И даже названием успел сказать многое.

Тренерство, встречи, семинары, преподавание — это не уложить в три секунды, как один бросок. Как и поиск своего пути. Едешко считает, что, когда тренер начинает копировать кого-то, повторять то, что делали многие команды, — это профессиональная гибель. Он должен создавать свой баскетбол, быть носителем только своей тренерской философии. И создал, и несет, и продолжает искать.

Отдел спорта.

МК НАУКА

ЛЕДОВОЕ УРОЧИЩЕ

В Антарктике под толщей льда нашли богатый подводный мир

Яркие сообщества древних губок и кораллов, осьминоги и медузы! Кто бы мог подумать, что такой богатый подводный мир может скрываться под 150-метровой толщей льда в Антарктиде! Все это разнообразие обнажилось случайно, в результате события, произошедшего в море Беллинсгаузена 19 января 2025 года. Здесь от шельфового ледника Георга VI, прикрепленного к ледяному щиту Антарктического полуострова, откололся огромный айсберг размером с Чикаго, названный A-84. О том, насколько это сенсационно для науки, «МК» рассказали в Институте океанологии РАН и в Арктическом и антарктическом НИИ.

Событие оказалось из ряда вон выходящим, в связи с чем международная группа ученых, работавшая в тот момент в море Беллинсгаузена, на борту исследовательского судна Falkor Института океана имени Шмидта (США), быстро изменила свои планы, чтобы изучить ранее недоступную для людей область. По крайней мере, так написано в статье.

Присутствовавшие на судне геологи, физики, биологи из Португалии, Великобритании, Чили, Германии, Норвегии, Новой Зеландии и США, которые прибыли в отдаленный регион для изучения экосистем на границе льда и моря, бросили все и переключились на исследование огромной площади морского дна — в 510 квадратных километров (примерно такой была площадь отколовшегося айсберга).

Они использовали для исследований дистанционно управляемый подводный аппарат ROV SuBastian. Команда наблюдала за морским дном на глубинах до 1300 метров в течение восьми дней и обнаружила процветающие экосистемы, которых, по идее, быть здесь не могло. Это крупные кораллы и губки, поддерживающие множество других организмов, включая ледяную рыбу, гигантских морских пауков, осьминогов и других морских обитателей.

По словам одного из руководителей экспедиции, доктора Патрисии Эскете из Центра экологических и морских исследований и кафедры биологии португальского Университета Авейру, ученые не ожидали найти все это, несмотря на то, что в 2021 году о признаках жизни под шельфовым ледником Фильхнера–Ронне в Южном море Уэдделла впервые сообщали исследователи Британской антарктической службы.

Судя по размеру обнаруженных животных, они существуют подо льдом в течение нескольких десятилетий, а может, и сотен лет, говорится в сообщении.

К примеру, на глубине около 230 метров ученые встретили большую губку, которая растет очень медленно, иногда менее двух сантиметров в год. Там же было обнаружено и скопление анемонов — хищных беспозвоночных животных, живущих обычно в тропических и субтропических водах. Последние растут быстрее, но как они вообще выжили под сотнями метров антарктического льда?!

Тот же вопрос, наверное, возникает в связи с обнаружением офиуры — тропической змеехвостки, напоминающей морскую звезду. Она получила название за своеобразный способ передвижения: когда она ползет по дну, ее лучи извиваются подобно змеям. Их исследовали под микроскопом прямо на научно-исследовательском судне.

Еще два существа, типичные для тропических и субтропических морей: осьминог, найденный на глубине 1150 метров, и гигантская фантомная медуза с колоколом, который может достигать более метра в поперечнике, и с «руками», которые могут вырасти более чем на 10 метров в длину.

Как же смогли выжить все эти обитатели дна моря Беллинсгаузена под огромной толщей льда, будучи отрезанными от питательных веществ, которые обычно поступают с поверхности? Единственная гипотеза заключается в том, что пища переносилась под лед подводными океаническими течениями.

Мы попросили прокомментировать открытие богатого мира живых существ в Антарктиде академика РАН, биоокеанолога Михаила Флинта.

— Первое погружение на дно под припайный (неподвижный. — Авт.) лед состоялось антарктическим летом 1965–1966 гг., — рассказывает Михаил Флинт. — Это произошло вблизи антарктической советской станции «Мирный», в море Дейвиса. Сделать это через проруби ухитрился наш подводный аквалангист Михаил Владимирович Пропп с командой. Ими и был впервые открыт под ледяным щитом Антарктики богатейший подводный мир, напоминавший население тропических морей: губки, кораллы, актинии, морские звезды, морские ежи, лилии и другие живые существа.

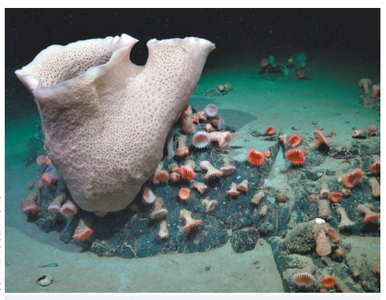

SCHMIDTOCEAN.ORG

Большая губка и другие живые существа видны на глубине почти 230 метров в районе дна, который совсем недавно был покрыт шельфовым ледником.

— Как они могут выживать там, Пропп не писал?

— Ни у кого тогда не было ответа на этот вопрос, как, впрочем, нет его и сейчас. Единственная версия, которой я придерживался все эти годы, связана с системой течений, благодаря которой под лед заносятся органические вещества, которые в огромном количестве создаются в Южном океане.

— А откуда в Антарктиде тропические виды?

— Если они там водятся, значит, их уже нельзя однозначно называть тропическими.

Комментарий научного сотрудника отдела океанологии Арктического и антарктического научно-исследовательского института Сергея Кашина: «Подводные сообщества в Антарктиде изучают чуть ли не с первых советских антарктических экспедиций, когда и было обнаружено, что, несмотря на холод и темноту (долгая зима и припай), на скалах и банках (отмелях. — **Авт.**) в прибрежной зоне станции «Мирный» процветают «джунгли», не уступающие по красоте и разнообразию тропическим водам. В рамках этих работ во время зимовок проводились подводные работы в аквалангах. К слову, похожие исследования проводились не так давно на станциях «Прогресс» и «Беллинсгаузен».

Уникальность новости в том, что разнообразие нашли под шельфовым ледником на больших глубинах. Ранее такие исследования было трудно проводить в силу технических причин: отбор проб производился точечно с помощью грунтоотборных трубок и черпаков. Теперь же есть возможность запустить на большие глубины телеуправляемый подводный аппарат или дрон с камерами и отборными устройствами, что существенно расширяет возможности исследований труднодоступных уголков океана. Это событие демонстрирует, насколько сильно современная техника расширяет возможности для научных исследований, как разнообразна в своей приспособляемости жизнь и как мало мы до сих пор знаем об Антарктике».

Наталья ВЕДЕНЕЕВА.

ДНИ РОЖДЕНИЯ

Георгий Мамиконов (1945–2021) — певец, художественный руководитель и солист группы «Доктор Ватсон», заслуженный артист России

Сара Джессика Паркер (1965) — актриса, продюсер, лауреат премий «Золотой глобус» и «Эмми»

Александр Прошкин (1940) — кинорежиссер, сценарист, народный артист РФ

Александр Чекалин (1925–1941) — юный партизан-разведчик, Герой Советского Союза

ПОД ГРАДУСОМ

По информации Гидрометцентра России, сегодня температура **ночью** в Москве 3...5°, **днем** около 8°. Облачно. Небольшой дождь, местами умеренный. Ветер южный, 7–12 м/с. Восход Солнца — **6.18**, заход Солнца — **18.53**, долгота дня — **12.35**.

По данным ИЗМИРАНа и Лаборатории магнитобиологии, ожидаются небольшие возмущения геомагнитного поля.

ДАТСКИЙ УГОЛОК

День работника культуры России

Международный день памяти жертв рабства и трансатлантической работорговли

Международный день солидарности с сотрудниками, содержащимися под стражей и пропавшими без вести

Международный день хереса

1790 г. — Адмирал Ф.Ушаков назначен командующим Черноморским флотом

1820 г. — изгнание иезуитов из России

1985 г. — по Первой программе Центрального телевидения начался показ 5-серийного фильма Павла Арсенова «Гостья из будущего» по повести Кира Булычева «Сто лет тому вперед»

2010 г. — Рустам Минниханов принес присягу и официально вступил в должность президента Республики Татарстан

2020 г. — Президент России Владимир Путин выступил с экстренным обращением к гражданам страны в связи с ситуацией по коронавирусу

2020 г. — сотрудники МВД перекрыли крупный канал поставки наркотиков в Россию

2020 г. — скончалась Инна Макарова, советская и российская актриса, народная артистка СССР

КУРС ВАЛЮТ

По курсу ЦБ на 25.03.2025

1 USD — **83,8737;**

1 EURO — **91,5252.**

ГОРЯЧАЯ ПЯТЕРКА АНЕКДОТОВ «МК»

1 — Бэрримор, кто так страшно воет на болоте?
— Не знаю, сэр. В наше время у каждого есть повод повыть на болоте.

2 — Я, когда нервничаю, начинаю дома уборку и долго драю все до блеска. Это успокаивает.
— А можешь как-нибудь зайти ко мне понервничать?

3 В университете на лекции. Третья пара без перерыва. Преподаватель:
— У чугуна содержание углерода более 2,14%. Ну что, устали?
Студенты:
— Да! Да! Устали!!!
Преподаватель:
— У стали содержание углерода менее 2,14%. Пишем лекцию дальше...

4 — Ты достал уже — стены сверлить днем и ночью!
— Я полочку вешаю!
— Восемь лет подряд?!
— Ну, это уже вторая...

5 — По экономическому определению бедности, если половина или больше реальных доходов уходит на еду, то вы бедный.
— И что делать, как выбираться из бедности?
— Жрать меньше, очевидно же.

© АО «Редакция газеты «Московский Комсомолец», 2025. Торговая марка и торговое имя «Московский Комсомолец», «МК» является исключительной собственностью АО «Редакция газеты "Московский Комсомолец».
Перепечатка материалов и использование их в любой форме, в т.ч. в электронных СМИ, без письменного разрешения редакции не допускается.
Редакция не несет ответственности за достоверность и содержание рекламных материалов.

МК
АДРЕС РЕДАКЦИИ И ИЗДАТЕЛЯ: 125993, Москва, улица 1905 года, 7, стр. 1.
ЭЛЕКТРОННЫЙ АДРЕС РЕДАКЦИИ info@mk.ru
Редакция знакомится с письмами читателей, не вступая в переписку. Рукописи не рецензируются и не возвращаются.
Контактные телефоны: (495) 609-4444, (495) 609-4433, (495) 781-4737
Служба распространения: ООО «Агентство «МК» тел. (495) 665-40-80
Газета отпечатана офсетным способом в ОАО «Московская газетная типография». 125993, ГСП-5, Москва, Д-22, ул. 1905 года, 7.
Подписные индексы газеты «Московский Комсомолец»: ПМ277, ПН277, ПН301
1 2 3 4 5 6 7 8 9 10 11 12 13 14 15 16
Заказ №: 0987
Общий тираж: 1.852.521
СВОБОДНАЯ ЦЕНА

Рекламно-информационное агентство Окей
принимает объявления от частных лиц и организаций в газету "МК".
781-47-37 (многоканальный), 781-47-36, 781-47-40

СРОК ПОДПИСАНИЯ ГАЗЕТЫ В ПЕЧАТЬ 19.00
Дежурный редактор: Андрей ЯШЛАВСКИЙ
НОМЕР ПОДПИСАН В 19.00
УЧРЕДИТЕЛЬ: Гусев Павел Николаевич
СВИДЕТЕЛЬСТВО О РЕГИСТРАЦИИ СМИ: ПИ №ФС77-42977 от 10.12.2010, выдано Федеральной службой по надзору в сфере связи, информационных технологий и массовых коммуникаций (Роскомнадзор)
Главный редактор Павел ГУСЕВ

Еженедельные выпуски «МК» выходят и распространяются в 43 регионах России: Астрахани, Барнауле, Биробиджане, Великом Новгороде, Владивостоке, Владикавказе, Владимире, Волгограде, Вологде, Горно-Алтайске, Грозном, Донецке, Екатеринбурге, Иркутске, Калининграде, Краснодаре, Кургане, Курске, Магасе, Майкопе, Нальчике, Новосибирске, Орле, Оренбурге, Перми, Пскове, Ростове-на-Дону, Рязани, Санкт-Петербурге, Саратове, Севастополе, Серпухове, Симферополе, Ставрополе, Сургуте, Твери, Томске, Тюмени, Улан-Удэ, Уфе, Хабаровске, Челябинске, Черкесске, а также в Канаде, Германии, в Латвии, Израиле, Эстонии, Казахстане, Киргизии, Австралии.